



บริษัท สหไทย เทอร์มินอล จำกัด (มหาชน)
SAHATHAI TERMINAL PUBLIC LIMITED COMPANY

ALL THE RIGHT CONNECTIONS



รายงานประจำปี 2560
ANNUAL REPORT 2017



Port & Terminal



Transportation



Warehousing



Value Added Services



/สารบัญ

สารจากประธานกรรมการ	1
สารจากประธานเจ้าหน้าที่บริหาร	2
ข้อมูลทางการเงินโดยสรุปของบริษัท	3
คณะกรรมการและผู้บริหาร	10
ข้อมูลทั่วไปและข้อมูลสำคัญอื่น	13
โครงสร้างธุรกิจ	14
ข้อมูลบริษัทย่อยและบริษัทร่วม	15
นโยบายและภาพรวมการประกอบธุรกิจ	17
ลักษณะการประกอบธุรกิจ	20
ปัจจัยความเสี่ยง	27
โครงสร้างการถือหุ้นและนโยบายการจ่ายเงินปันผล	33
โครงสร้างบริษัท	35
โครงสร้างการจัดการ	36
การกำกับดูแลกิจการ	54
ความรับผิดชอบต่อสังคม	66
การควบคุมภายในและการบริหารจัดการความเสี่ยง	71
รายการระหว่างกัน	74
รายงานความรับผิดชอบต่อสังคมของคณะกรรมการต่อรายงานทางการเงิน	87
รายงานคณะกรรมการตรวจสอบ	88
รายงานคณะกรรมการสรรหาและกำหนดค่าตอบแทน	90
รายงานคณะกรรมการบริหารความเสี่ยง	91
วิเคราะห์และคำอธิบายของฝ่ายจัดการ	92
รายงานของผู้สอบบัญชีรับอนุญาต	115
งบการเงินหมายเหตุประกอบงบการเงิน	121

/ วิสัยทัศน์

จะเป็นผู้ให้บริการนวัตกรรม
โลจิสติกส์โซลูชันในประเทศไทย
ที่ลูกค้าเลือกใช้เป็นอันดับแรก

.....

เรามีเป้าหมายว่า ภายในปี 2563
เราจะเป็นผู้ให้บริการโซลูชันโลจิสติกส์แบบครบวงจร
มีบริการที่ครบครันยิ่งขึ้น โดยครอบคลุมถึง
ท่าเรือ ท่าเทียบเรือ คลังสินค้า ศูนย์กระจายสินค้า
บริการขนส่ง บริการตัวแทนผู้รับจัดการสินค้า
และบริการอื่นๆ



/ พันธกิจ

กลุ่มบริษัทฯ มีพันธกิจในการดำเนินธุรกิจโดยแบ่งเป็น 4 ด้านดังนี้

ต่อลูกค้า

สร้างคุณค่าให้แก่ลูกค้าด้วยโซลูชัน
ที่ชาญฉลาดและการบริการที่ดีเยี่ยม

ต่อพนักงาน

มอบสภาพแวดล้อมในการทำงานและ
การเรียนรู้ที่เหมาะสมสำหรับคนของเรา
รวมถึงโอกาสที่จะพัฒนาและก้าวหน้า
ในหน้าที่การงาน

ต่อสังคม

ช่วยเหลือ ส่งเสริม และแสดงความรับผิดชอบ
ต่อสังคมและสิ่งแวดล้อม

ต่อผู้ถือหุ้น

สร้างคุณค่าให้แก่ผู้ถือหุ้นด้วยการเติบโต
อย่างยั่งยืนและธรรมาภิบาลที่ดี



/ สารจากประธานกรรมการ



ในนามของ บริษัท สหไทย เทอร์มินอล จำกัด (มหาชน) (“บริษัท”) ต้องขอขอบพระคุณผู้ถือหุ้นที่ให้ความไว้วางใจจองซื้อหุ้นเพิ่มทุนของบริษัทอย่างล้นหลาม เมื่อปลายปี พ.ศ. 2560 จนทำให้การระดมทุนประสบความสำเร็จด้วยดี การระดมทุนในครั้งนี้มีความสำคัญมากต่อการปรับโครงสร้างการเงินของบริษัทฯ และการสร้างศักยภาพการแข่งขันของบริษัทฯ เนื่องจากลักษณะธุรกิจของบริษัทฯ ต้องลงทุนในทรัพย์สินถาวรสูง เช่น ที่ดิน อาคาร และเครื่องจักรอุปกรณ์ รวมถึงต้องให้บริการครบวงจรทั้งกิจกรรมหน้าท่าเรือ และหลังท่าเรือ การให้บริการกิจกรรมหลังท่าหลายกิจกรรมต้องใช้เงินลงทุนและมีกำลังพลพร้อม เนื่องจากการก่อสร้างต้องใช้เงินลงทุนและใช้เวลา โดยที่ปริมาณธุรกิจของบริษัทฯ มีการขยายตัวในอัตราที่สูงในหลายปีที่ผ่านมาจึงจำเป็นต้องใช้วิธีร่วมทุนกับบริษัทต่างๆ จนทำให้บริษัทฯ มีเครือข่ายที่สามารถให้บริการครบวงจร และการให้บริการที่มีประสิทธิภาพ อย่างไรก็ตามในนามของคณะกรรมการ ขอเรียนยืนยันว่าจะดูแลรักษาผลประโยชน์ของผู้ถือหุ้นทุกๆ ฝ่ายด้วยความโปร่งใสและเป็นธรรม

ด้วยลักษณะธุรกิจของบริษัทและความจำเป็นต้องสร้างศักยภาพการแข่งขันโดยให้บริการที่ครบวงจร ทำให้ปี 2560 บริษัทฯ มีเงินลงทุนในบริษัทย่อยเพิ่มขึ้นจากปี 2559 ถึงประมาณ 170 ล้านบาท และมีที่ดิน อาคาร และอุปกรณ์ สุทธิของบริษัทฯ และบริษัทย่อยรวมเพิ่มขึ้น จาก 1,281.78 ล้านบาทในปี 2559 เป็น 1,753.19 ล้านบาทในปี 2560 หรือเพิ่มขึ้นประมาณ 470 ล้านบาท รายการที่เกิดขึ้นดังกล่าวทำให้บริษัทฯ มีภาระต้นทุนการเงินและผลประกอบการของบริษัทย่อยที่เพิ่งเริ่มดำเนินการหรืออยู่ระหว่างเตรียมการดำเนินการ ทำให้ผลประกอบการเฉพาะของบริษัทฯ ในปี 2560 ไม่แตกต่างจากปี 2559 มากนัก โดยมีผลกำไรสุทธิหลังหักภาษีเท่ากับ 93.68 ล้านบาท และ 95.16 ล้านบาทตามลำดับ เนื่องจากระยะเวลา 2-3 ปี ข้างหน้า บริษัทฯ คงไม่จำเป็นต้องลงทุนเพิ่มในจำนวนเงินที่สูงและบริษัทฯ เริ่มสร้างรายได้เพิ่มขึ้น คาดว่าผลประกอบการของทั้งบริษัทฯ และบริษัทย่อยน่าจะมียกกำไรมากขึ้น

ความสำเร็จทั้งหลายของบริษัทฯ ที่ผ่านมาเป็นความสามารถของฝ่ายบริหาร และจากความร่วมมือร่วมใจในการปฏิบัติหน้าที่ด้วยความรับผิดชอบของพนักงานทุกๆ ฝ่าย และสำเร็จได้ด้วยการสนับสนุนทางการเงินจากสถาบันการเงิน ด้วยการได้รับความไว้วางใจจากผู้ถือหุ้นทุกๆ ฝ่าย ด้วยการสนับสนุนธุรกิจทั้งหลายจากคู่ค้าและลูกค้า รวมถึงได้รับคำปรึกษาแนะนำจากที่ปรึกษาการเงินและหน่วยงานราชการที่เกี่ยวข้อง ในนามของคณะกรรมการ ขอแสดงความขอบพระคุณทุกๆ องค์กร และทุกๆ ท่านที่กล่าวถึงข้างต้นเป็นอย่างยิ่ง

นายยุทธ วรรณธรราร
ประธานกรรมการ

/ สารจากประธานเจ้าหน้าที่บริหาร

ในปีที่ผ่านมา เป็นปีที่ PORT มีการพัฒนาเติบโตแบบก้าวกระโดด และผ่านปีที่ท้าทาย ทั้งในเรื่องของธุรกิจและการพัฒนาองค์กร แต่ด้วยความร่วมมือร่วมใจจากทุกฝ่ายและความตั้งใจในการที่จะเดินไปข้างหน้าด้วยมาตรฐานสากล ทั้งระบบการบริหารและนวัตกรรมองค์กรและสินค้า รวมถึงการบริการที่ PORT มุ่งเน้นและมุ่งมั่นที่จะมอบงานบริการที่ตอบโจทย์ลูกค้าในทุกปัญหาเราจะเดินเคียงคู่กัน เพื่อให้ก้าวพ้นอุปสรรคต่างๆ จึงทำให้ PORT สามารถบริหารจัดการเพิ่มสัดส่วนตามแนวโน้มการเจริญเติบโตของอุตสาหกรรมได้ต่อเนื่องอย่างมีประสิทธิภาพและประสิทธิผล และสิ่งสำคัญเหนืออื่นใดคือการพัฒนาร่วมกับชุมชนและสังคมไปพร้อมกัน สร้างสรรค์ พัฒนาท้องถิ่น เพื่อก้าวไปข้างหน้ากับ PORT



ในปีที่ทีมงาน PORT มีความมั่นใจในการเติบโตได้ตามเป้าหมาย ซึ่งผลที่ได้ทั้งหมดนั้นก่อเกิดจากความร่วมมือร่วมใจของทีมงาน PORT ทุกคน รวมถึงการสนับสนุนจากลูกค้า คู่ค้า และผู้เกี่ยวข้องทุกท่าน

บริษัทฯ มีนโยบายดูแลและกำกับกิจการด้วยหลักธรรมาภิบาลมีความโปร่งใสและบริษัทฯ มีความเชื่อมั่นว่าผู้บริหารและพนักงานทุกท่านจะยึดมั่นและปฏิบัติหน้าที่ในหลักจริยธรรม ซึ่งเราตั้งมั่นและพร้อมให้คำสัญญาในหลักการอันจะนำพาความเจริญเติบโตอย่างยั่งยืนมาสู่เรา “ PORT ”

A handwritten signature in black ink, appearing to read 'Sawatun'.

เสาวคุณ ครุจิตร
ประธานเจ้าหน้าที่บริหาร

/ ข้อมูลทางการเงินโดยสรุป

	2560	2559	2558
รายได้จากการบริการ	1,345	1,080	841
บริการท่าเทียบเรือเชิงพาณิชย์ครบวงจร	1,022	921	697
บริการขนส่งตู้คอนเทนเนอร์ทางบก	95	58	46
บริการพื้นที่จัดเก็บตู้คอนเทนเนอร์และคลังสินค้า	104	54	46
บริการที่เกี่ยวข้องอื่นๆ	124	47	52
ต้นทุนให้บริการ	1,103	845	677
กำไรขั้นต้น	242	236	164
ต้นทุนทางการเงิน	44	30	26
ภาษีเงินได้	5	(7)	8
กำไรสุทธิ	38	74	25
งบแสดงฐานะการเงิน (ล้านบาท)			
รวมสินทรัพย์	2,340	1,650	1,187
รวมหนี้สิน	1,418	1,286	947
รวมส่วนของผู้ถือหุ้น	922	364	240
รายการต่อหุ้น (บาท/หุ้น)			
กำไรต่อหุ้น	0.17	0.23	0.11
อัตราส่วนทางการเงิน			
อัตราส่วนกำไรขั้นต้น (%)	18.02	21.82	19.46
อัตราส่วนกำไรจากการดำเนินงาน (%)	6.58	7.4	5.48
อัตราส่วนกำไรสุทธิ (%)	2.75	6.71	2.9
อัตราส่วนสภาพคล่อง (เท่า)	0.54x	0.39x	0.47x
อัตราผลตอบแทนจากสินทรัพย์ (%)	1.88	5.19	2.47
อัตราส่วนหนี้สินต่อส่วนของผู้ถือหุ้น (เท่า)	1.54x	3.54x	3.94x
อัตราการจ่ายเงินปันผล (%)	29.41	-	203.62

หมายเหตุ : 1 ไม่รวมรายได้อื่น

/ คณะกรรมการบริษัทและคณะผู้บริหาร



รายนามคณะกรรมการบริษัท

- | | |
|---|--|
| <p>1. นายยุทธ วรรณธรา
ประธานกรรมการ กรรมการอิสระ
กรรมการตรวจสอบ
กรรมการสรรหาและกำหนดค่าตอบแทน
ประธานกรรมการบริหารความเสี่ยง</p> | <p>5. นายสุชิน รัตนศิริวิไล
กรรมการ
กรรมการบริหาร</p> |
| <p>2. นางวิไล ฉัททันต์ศรีศรี
กรรมการอิสระ
ประธานกรรมการตรวจสอบ
กรรมการสรรหาและกำหนดค่าตอบแทน
กรรมการบริหารความเสี่ยง</p> | <p>6. นายอังกูร ศรีสุนทร
กรรมการ
กรรมการบริหาร</p> |
| <p>3. นายวิฑิต สีนุตพงษ์
กรรมการอิสระ
กรรมการตรวจสอบ
ประธานกรรมการสรรหาและกำหนดค่าตอบแทน</p> | <p>7. นายไชยรัตน์ จงยิ่งยืนวงศ์
กรรมการ
กรรมการบริหาร</p> |
| <p>4. นายวิจิตร รัตนศิริวิไล
กรรมการ
ประธานกรรมการบริหาร
กรรมการสรรหาและกำหนดค่าตอบแทน</p> | <p>8. นางสาวคุณ ครุจิตร
กรรมการ
กรรมการบริหาร
และประธานเจ้าหน้าที่บริหาร</p> |
| | <p>9. นายบัญญัติ ครุจิตร
กรรมการ
กรรมการบริหาร
และรองประธานเจ้าหน้าที่บริหาร</p> |

คณะผู้บริหาร

- | | |
|--|---|
| <p>1. นางสาวคุณ ครุจิตร
ประธานเจ้าหน้าที่บริหาร
และรักษาการประธานเจ้าหน้าที่ฝ่ายปฏิบัติการ</p> | <p>3. นายวรวิทย์ เอื้อทวีทรัพย์สกุล
ประธานเจ้าหน้าที่ฝ่ายการเงินและบัญชี
และเลขานุการบริษัท</p> |
| <p>2. นายบัญญัติ ครุจิตร
รองประธานเจ้าหน้าที่บริหาร
และรักษาการประธานเจ้าหน้าที่ฝ่ายบริหารจัดการ</p> | <p>4. นายพีระเดช เจริญเศรษฐพานิช
ประธานเจ้าหน้าที่ฝ่ายพาณิชย์</p> |

รายละเอียดเกี่ยวกับกรรมการ ผู้บริหาร และเลขานุการบริษัท

ชื่อ-สกุล/ตำแหน่ง	อายุ (ปี)	คุณวุฒิการศึกษา	สัดส่วน การถือหุ้น ในบริษัทฯ	ความสัมพันธ์ ทางครอบครัว ระหว่างผู้บริหาร	ประสบการณ์การทำงานในระยะ 5 ปีย้อนหลัง		
					ช่วงเวลา	ตำแหน่ง	ชื่อหน่วยงาน / บริษัท
1. นายยุทธ วรรณธรราร - ประธานกรรมการ - กรรมการอิสระ - กรรมการตรวจสอบ - กรรมการสรรหาและกำหนด ค่าตอบแทน	68	- ปริญญาตรี สาขาเศรษฐศาสตร์ มหาวิทยาลัยธรรมศาสตร์ - ปริญญาโท สาขาเศรษฐศาสตร์ (เกียรติ นิยมดี) มหาวิทยาลัยธรรมศาสตร์	0.04%	- ไม่มี -	2558 – ปัจจุบัน	ประธานกรรมการและ กรรมการตรวจสอบ	บมจ.สทไทย เทอร์มินอล
- ประธานกรรมการบริหารความ เสี่ยง		ประวัติการอบรม - Financial Institution Governance Program ปี 2556 - University Governance Program ปี 2553			2545 – ปัจจุบัน	ประธานกรรมการและ กรรมการตรวจสอบ	บมจ.หลักทรัพย์ เมย์แบงก์ กิมเอ็ง (ประเทศไทย)
วันที่ได้รับการแต่งตั้ง					2554 – ปัจจุบัน	ประธานกรรมการและ กรรมการตรวจสอบ	บมจ.เก้าแก่น้อย ฟู้ดแอนด์มาร์เก็ตติ้ง
3 พฤษภาคม 2560 (ประธานกรรมการ กรรมการอิสระ กรรมการตรวจสอบ กรรมการสรรหาและกำหนด ค่าตอบแทน ประธานกรรมการบริหาร ความเสี่ยง)		- Chartered Director Class ปี 2551 - Corporate Governance Asia ปี 2546 - Director Certification Program (DCP) รุ่นที่ 0 ปี 2543			2559 – ปัจจุบัน 2548 – ปัจจุบัน	ประธานกรรมการ กรรมการอิสระ ประธานกรรมการตรวจสอบ	บมจ.กรังค์ปรีซ์ อินเตอร์เนชั่นแนล บมจ.สทไทย สตีลไฟฟ์
					2546 – 2557	ประธานกรรมการ	บมจ.ไทยพาณิชย์ลิซซิ่ง
					2547 – 2558	ประธานกรรมการ	บมจ.ปรีชากรุ๊ป
					2544 – 2545	กรรมการผู้จัดการใหญ่	บมจ.ธนาคารศรีนคร

ชื่อ-สกุล/ตำแหน่ง	อายุ (ปี)	คุณวุฒิการศึกษา	สัดส่วน การถือหุ้น ในบริษัทฯ	ความสัมพันธ์ ทางครอบครัว ระหว่างผู้บริหาร	ประสบการณ์การทำงานในระยะ 5 ปีย้อนหลัง		
					ช่วงเวลา	ตำแหน่ง	ชื่อหน่วยงาน / บริษัท
2. นายวิฑิต ลีบุตรพงษ์ - กรรมการอิสระ - กรรมการตรวจสอบ - ประธานกรรมการสรรหาและ กำหนดค่าตอบแทน วันที่ได้รับการแต่งตั้ง 3 พฤษภาคม 2560 (กรรมการอิสระ กรรมการตรวจสอบ ประธานกรรมการสรรหาและ กำหนดค่าตอบแทน)	61	- ปริญญาตรี การตลาดและการจัดการ มหาวิทยาลัยแจ๊คสันวิลล์ สหรัฐอเมริกา - ปริญญาโท บริหารธุรกิจ มหาวิทยาลัย เซาท์เทิร์นแคลิฟอร์เนีย สหรัฐอเมริกา ประวัติการอบรม - High Performance Board ปี 2558 - Role of the Chairman Program (RCP) รุ่น 34 ปี 2557 - Successful Formulation & Execution of Strategy (SFE) รุ่น 3 ปี 2552 - Role of the Compensation Committee รุ่น 7 ปี 2551 - Audit Committee Program รุ่นที่ 5 ปี 2548 - Director Certification Program (DCP) รุ่นที่ 16 ปี 2545	0.04%	- ไม่มี -	2558 - ปัจจุบัน	กรรมการอิสระและ กรรมการตรวจสอบ	บมจ.สทไทย เทอร์มินอล
					2554 - ปัจจุบัน	กรรมการ	บมจ.อินทัช โฮลดิ้งส์
					2558 - ปัจจุบัน	กรรมการอิสระและกรรมการ ตรวจสอบ	บมจ.สทไทยสตีลไพพ์
					2548 - ปัจจุบัน	ที่ปรึกษาคณะอนุกรรมการ ฝ่ายกิจการระหว่างประเทศ	สภาการหนังสือพิมพ์แห่งชาติ
					2548 - ปัจจุบัน	ประธานกรรมการบริหาร กรรมการ	บจก.ไทยยานยนต์ หอศิลป์สมเด็จพระนางเจ้าสิริกิติ์ พระบรมราชินีนาถ
					2548 - ปัจจุบัน	กรรมการ	มูลนิธิธนาคารกรุงเทพ
					2557 - 2559	ประธานกรรมการ	บมจ.แอดวานซ์ อินโฟร์ เซอร์วิส
					2544 - 2557	กรรมการอิสระและกรรมการ ตรวจสอบ	บมจ.อินทัช โฮลดิ้งส์
					2538 - 2556	กรรมการ	บจก.บาเซิลอนา มอเตอร์
					2545 - 2553	กรรมการ	หอการค้าเยอรมัน-ไทย
					2548 - 2552	กรรมการ	บจก. ยন্ত্রกิจ โฟล์คสวาเก้น มาร์เก็ตติ้ง
					2542 - 2552	กรรมการ	บจก.เวิร์ลคลาส เร็นท์อะคาร์
					2544 - 2551	รองประธานกรรมการ	บจก.ยন্ত্রกิจ กรู๊ป

ชื่อ-สกุล/ตำแหน่ง	อายุ (ปี)	คุณวุฒิการศึกษา	สัดส่วน การถือหุ้น ในบริษัท	ความสัมพันธ์ ทางครอบครัว ระหว่างผู้บริหาร	ประสบการณ์การทำงานในระยะ 5 ปีย้อนหลัง		
					ช่วงเวลา	ตำแหน่ง	ชื่อหน่วยงาน / บริษัท
3. นางวิไล ฉันทันต์ศรีมี - กรรมการอิสระ - ประธานกรรมการตรวจสอบ - กรรมการสรรหาและกำหนด ค่าตอบแทน - กรรมการบริหารความเสี่ยง วันที่ได้รับการแต่งตั้ง 3 พฤษภาคม 2560 (กรรมการอิสระ ประธานกรรมการตรวจสอบ กรรมการสรรหาและกำหนด ค่าตอบแทน กรรมการบริหารความเสี่ยง)	63	- ปริญญาตรี การบัญชี จุฬาลงกรณ์มหาวิทยาลัย - ปริญญาโท การบัญชี มหาวิทยาลัยธรรมศาสตร์ - ผู้สอบบัญชีรับอนุญาต ประวัติการอบรม - Independent Observer Program (IOP) รุ่น 4 ปี 2559 - DCP Refresher Course (DCP- Refresher) รุ่น 2 ปี 2549 - Director Certification Program (DCP) รุ่นที่ 13 ปี 2544	0.04%	- ไม่มี -	2559 - ปัจจุบัน	กรรมการตรวจสอบ	สถาบันเทคโนโลยีพระจอมเกล้า เจ้าคุณทหารลาดกระบัง
					2558 - ปัจจุบัน	กรรมการอิสระและ ประธานกรรมการตรวจสอบ	บมจ.สทไทย เทอร์มินอล
					2558 - ปัจจุบัน	กรรมการอิสระและ ประธานกรรมการตรวจสอบ	บมจ.พีซีพีจี
					2555 - ปัจจุบัน	กรรมการอิสระและกรรมการ ตรวจสอบ	บมจ.เอ็มเค เรสโตรองต์ กรุ๊ป
					2540 - ปัจจุบัน	กรรมการ	บจก.ฮอว์ตันอินเตอร์เนชั่นแนล
					2535 - ปัจจุบัน	กรรมการ	บจก.เอ็กซีคคิวทีฟเสิร์ชเชอร์วิสเซส
					2557 - ปัจจุบัน	ผู้เชี่ยวชาญวิชาชีพบัญชี การเงินประจำและ คณะกรรมการตรวจสอบ	การประปานครหลวง
					2554 - 2560	เลขาธิการ	สภาวิชาชีพบัญชี ในพระบรมราชูปถัมภ์
					2556 - 2558	กรรมการอิสระและกรรมการ ตรวจสอบ	บมจ.ชั้นนำอุตสาหกรรมมืองมีอย่าง ตรวจสอบ
					2553 - 2555	กรรมการอิสระและกรรมการ ตรวจสอบ	บมจ.ห้องเย็นเอเชียนซีฟู้ด
					2545 - 2554	กรรมการและเหรียญก	สภาวิชาชีพบัญชี ในพระบรมราชูปถัมภ์

ชื่อ-สกุล/ตำแหน่ง	อายุ (ปี)	คุณวุฒิการศึกษา	สัดส่วน การถือหุ้น ในบริษัท	ความสัมพันธ์ ทางครอบครัว ระหว่างผู้บริหาร	ประสบการณ์การทำงานในระยะ 5 ปีย้อนหลัง		
					ช่วงเวลา	ตำแหน่ง	ชื่อหน่วยงาน / บริษัท
4. นายวิจิตร รัตนศิริวิไล	56	- อนุปริญญา	0.10%	-นายสุชิน รัตนศิริวิไล (หลาน)	2558 - ปัจจุบัน	กรรมการ	บมจ.สทไทย เทอร์มินอล
- กรรมการ					2560 - ปัจจุบัน	กรรมการ	บจก.บางกอก ทรัคกิ้ง เซอร์วิส
- กรรมการสรรหาและกำหนด ค่าตอบแทน		ประวัติการอบรม			2560 - ปัจจุบัน	กรรมการ	บจก.บางกอก คอนเทนเนอร์ เดโป เซอร์วิส
- ประธานกรรมการบริหาร		- Director Accreditation Program รุ่น139 ปี 2560			2559 - ปัจจุบัน	กรรมการ	บจก.บางกอก บาร์จ เซอร์วิส
วันที่ได้รับการแต่งตั้ง					2559 - ปัจจุบัน	กรรมการ	บจก.เค2 แหลมฉบ้ง พร็อพเพอร์ตี้
3 พฤษภาคม 2560					2558 - ปัจจุบัน	กรรมการ	บจก.บางกอก บาร์จ เทอร์มินอล
(กรรมการ					2557 - ปัจจุบัน	กรรมการ	บจก.รัตน โฮสติ้ง
กรรมการสรรหาและกำหนด					2557 - ปัจจุบัน	กรรมการ	บจก.เมทัลลิก โปรไฟล์ สตีล
ค่าตอบแทน					2557 - ปัจจุบัน	กรรมการ	บจก.ดับบลิวทีเอ็ม ดีเวลลอปเม้นท์
ประธานกรรมการบริหาร)					2548 - ปัจจุบัน	กรรมการ	บจก.เมทัลลิก เซคชั่น สตีล
					2548 - ปัจจุบัน	กรรมการ	บจก.เมทัลลิก ไฟฟ์ มิลล์
					2548 - ปัจจุบัน	กรรมการ	บจก เอ็ม ไอ ซี โอเวอร์ซีส์เทรด
					2547 - ปัจจุบัน	กรรมการ	บจก.คิว.เอ.โลจิสติกส์
					2542 - ปัจจุบัน	กรรมการ	บจก.เมทัลลิก สตีล เซ็นเตอร์
					2533 - ปัจจุบัน	กรรมการ	บจก.เมทัลลิก สตีล ไฟฟ์

ชื่อ-สกุล/ตำแหน่ง	อายุ (ปี)	คุณวุฒิการศึกษา	สัดส่วน การถือหุ้น ในบริษัทฯ	ความสัมพันธ์ ทางครอบครัว ระหว่างผู้บริหาร	ประสบการณ์การทำงานในระยะ 5 ปีย้อนหลัง		
					ช่วงเวลา	ตำแหน่ง	ชื่อหน่วยงาน / บริษัท
5. นางสาวคุณ ครุจิตร - กรรมการ - กรรมการสรรหาและกำหนด ค่าตอบแทน - กรรมการบริหาร - ประธานเจ้าหน้าที่บริหาร วันที่ได้รับการแต่งตั้ง 3 พฤษภาคม 2560 (กรรมการ กรรมการสรรหาและกำหนด ค่าตอบแทน กรรมการบริหาร ประธานเจ้าหน้าที่บริหาร)	58	- มหาวิทยาลัยนันทนา ประเทศญี่ปุ่น ประวัติการอบรม - Director Accreditation Program รุ่น 139 ปี 2560 - Successful Formulation and Execution of Strategy (SFE) รุ่นที่ 22 ปี 2557	0.73%	- นายบัญชา ครุจิตร (บุตร)	2551 - ปัจจุบัน 2560 - ปัจจุบัน 2560 - ปัจจุบัน 2559 - ปัจจุบัน 2559 - ปัจจุบัน 2558 - ปัจจุบัน 2556 - ปัจจุบัน 2550 - ปัจจุบัน	กรรมการและ ประธานเจ้าหน้าที่บริหาร กรรมการ กรรมการ กรรมการ กรรมการ กรรมการ กรรมการ	บมจ.สทไทย เทอร์มินอล บจก.บางกอก ทรัคกิ้ง เซอร์วิส บจก.บางกอก คอนเทนเนอร์ เดโป เซอร์วิส บจก.บางกอก บาร์จ เซอร์วิส บจก.ทีเอสเค แคปปิตอล โฮลดิ้ง บจก.บางกอก บาร์จ เทอร์มินอล บจก.สทไทย พรอพเพอร์ตี้ แอนด์ ดีเวลลอปเม้นท์ บจก.เค.อาร์.ซี.โลจิสติกส์
6. นายบัญชา ครุจิตร - กรรมการ - กรรมการบริหารความเสี่ยง - กรรมการบริหาร - รองประธานเจ้าหน้าที่บริหาร วันที่ได้รับการแต่งตั้ง 3 พฤษภาคม 2560 (กรรมการ กรรมการบริหารความเสี่ยง กรรมการบริหาร)	30	- BBA in International Business International College, Mahidol University - MSc in Supply Chain & Logistics Management University of Warwick ประวัติการอบรม - Successful Formulation and Execution of Strategy (SFE) รุ่นที่ 22 ปี 2557 - Director Certification Program (DCP) รุ่นที่ 155 ปี 2555 - Director Accreditation Program (DAP) รุ่นที่ 94 ปี 2555	2.82%	- นางสาวคุณ ครุจิตร (มารดา)	2558 - ปัจจุบัน 2560 - ปัจจุบัน 2560 - ปัจจุบัน 2550 - ปัจจุบัน	กรรมการและ รองประธาน เจ้าหน้าที่บริหาร กรรมการ กรรมการ กรรมการ	บมจ.สทไทย เทอร์มินอล บจก.บางกอก ทรัคกิ้ง เซอร์วิส บจก.บางกอก คอนเทนเนอร์ เดโป เซอร์วิส บจก.เค.อาร์.ซี.โลจิสติกส์

ชื่อ-สกุล/ตำแหน่ง	อายุ (ปี)	คุณวุฒิการศึกษา	สัดส่วนการถือหุ้นในบริษัทฯ	ความสัมพันธ์ทางครอบครัวระหว่างผู้บริหาร	ประสบการณ์การทำงานในระยะ 5 ปีย้อนหลัง		
					ช่วงเวลา	ตำแหน่ง	ชื่อหน่วยงาน / บริษัท
7. นายสุชิน รัตนศิริวิไล - กรรมการ - กรรมการบริหาร วันที่ได้รับการแต่งตั้ง 3 พฤษภาคม 2560 (กรรมการ กรรมการบริหาร)	48	- BSc in Materials Engineering Rensselaer Polytechnic Institute(RPI), USA - ปริญญาโท บริหารธุรกิจ สถาบันบัณฑิต บริหารธุรกิจศรินทร์แห่งจุฬาลงกรณ์ มหาวิทยาลัย ประวัติการอบรม - Director Accreditation Program รุ่น 139 ปี 2560	0.04%	-นายวิจิตร รัตนศิริวิไล (อา)	2558 - ปัจจุบัน กรรมการ 2559 - ปัจจุบัน กรรมการ 2560 - ปัจจุบัน กรรมการ 2560 - ปัจจุบัน กรรมการ	กรรมการ กรรมการ กรรมการ กรรมการ	บมจ.สทไทย เทอร์มินอล บมจ.สทไทย สตีล ไฟฟ์ บจก.บางกอก ทรัคคิง เซอร์วิส บจก.บางกอก คอนเทนเนอร์ เดโป เซอร์วิส
8. นายอังกร ศรีสุนทร - กรรมการ - กรรมการบริหาร วันที่ได้รับการแต่งตั้ง 3 พฤษภาคม 2560 (กรรมการ กรรมการบริหาร)	49	- ปริญญาตรี การบัญชี มหาวิทยาลัย รามคำแหง - Ex-MBA มหาวิทยาลัยศรีปทุม ประวัติการอบรม - Director Accreditation Program รุ่น 139 ปี 2560	0.04%	- ไม่มี -	2558 - ปัจจุบัน กรรมการ 2560 - ปัจจุบัน กรรมการ 2560 - ปัจจุบัน กรรมการ 2557 - ปัจจุบัน กรรมการ	กรรมการ กรรมการ กรรมการ กรรมการ	บมจ.สทไทย เทอร์มินอล บจก.บางกอก ทรัคคิง เซอร์วิส บจก.บางกอก คอนเทนเนอร์ เดโป เซอร์วิส บจก.จี.โอ.เอ็น.

ชื่อ-สกุล/ตำแหน่ง	อายุ (ปี)	คุณวุฒิการศึกษา	สัดส่วน การถือหุ้น ในบริษัทฯ	ความสัมพันธ์ ทางครอบครัว ระหว่างผู้บริหาร	ประสบการณ์การทำงานในระยะ 5 ปีย้อนหลัง		
					ช่วงเวลา	ตำแหน่ง	ชื่อหน่วยงาน / บริษัท
9. นายไชยรัตน์ จงยั้งยี่นวงศ์ - กรรมการ - กรรมการบริหาร	51	- ปริญญาตรี บริหารธุรกิจ มหาวิทยาลัยอัสสัมชัญ	1.24%	- ไม่มี -	2551 - ปัจจุบัน 2544 - ปัจจุบัน 2560 - ปัจจุบัน 2560 - ปัจจุบัน 2558 - ปัจจุบัน 2556 - ปัจจุบัน 2540 - ปัจจุบัน 2533 - ปัจจุบัน	กรรมการ กรรมการและรองกรรมการ ผู้จัดการ กรรมการ กรรมการ กรรมการ กรรมการ กรรมการ หุ้นส่วนผู้จัดการ	บมจ.สทไทย เทอร์มินอล บมจ.สทไทยสตีลไพพ์ บจก.บางกอก ทรัคกิ้ง เซอร์วิส บจก.บางกอก คอนเทนเนอร์ เดโป เซอร์วิส บจก.บางกอก บาร์จ เทอร์มินอล บจ.สทไทย พรอพเพอร์ตี้ แอนด์ ดีเวลลอปเม้นท์ บจ.อุตสาหกรรมฟองน้ำ ห้างหุ้นส่วนจำกัด โรงงานอุตสาหกรรม ยางยืนยง
วันที่ได้รับการแต่งตั้ง 3 พฤษภาคม 2560 (กรรมการ กรรมการบริหาร)		ประวัติการอบรม - Director Accreditation Program (DAP) รุ่นที่ 39 ปี 2548					
10. นายวรวิทย์ เอื้อทรัพย์สกุล - ประธานเจ้าหน้าที่ฝ่ายการเงิน และบัญชี - เลขานุการบริษัท	39	- ปริญญาตรี การบัญชี มหาวิทยาลัย เทคโนโลยีราชมงคลรัตนโกสินทร์ - ปริญญาโท การบัญชี มหาวิทยาลัยธรรมศาสตร์	0.04%	- ไม่มี -	2558 - ปัจจุบัน 2553 - 2558	ประธานเจ้าหน้าที่ฝ่าย การเงินและบัญชี ผู้อำนวยการฝ่ายบัญชี	บมจ.สทไทย เทอร์มินอล บมจ.เชาว์ สตีล อินดัสทรี
		ประวัติการอบรม - Company Secretary Program (CSP) รุ่นที่ 74 ปี 2559					
11. นายพีระเดช เจริญเศรษฐ พาณิชย์ - ประธานเจ้าหน้าที่ฝ่ายพาณิชย์	43	- ปริญญาตรี วิศวกรรมอุตสาหการ มหาวิทยาลัยเทคโนโลยีพระจอมเกล้า ธนบุรี - ปริญญาโท บริหารธุรกิจ (การเงิน) สถาบันบัณฑิตพัฒนบริหารศาสตร์	0.04%	- ไม่มี -	2557 - ปัจจุบัน	ประธานเจ้าหน้าที่ฝ่าย พาณิชย์	บมจ.สทไทย เทอร์มินอล

/ ข้อมูลทั่วไปและข้อมูลสำคัญอื่นๆ

ข้อมูลทั่วไป

ชื่อบริษัท	: บริษัท สหไทย เทอร์มินอล จำกัด (มหาชน)
ชื่อย่อหลักทรัพย์	: PORT
เลขทะเบียนบริษัท	: 0107560000192
กลุ่มอุตสาหกรรม	: บริการ
หมวดธุรกิจ	: ให้บริการท่าเทียบเรือเชิงพาณิชย์และบริการอื่นที่เกี่ยวข้อง
ทุนจดทะเบียน	: 230,000,000 บาท แบ่งออกเป็นหุ้นสามัญ จำนวน 460,000,000 หุ้น มูลค่าที่ตราไว้หุ้นละ 0.5 บาท
ทุนที่ออกและชำระแล้ว	: 230,000,000 บาท แบ่งออกเป็นหุ้นสามัญ จำนวน 460,000,000 หุ้น มูลค่าที่ตราไว้หุ้นละ 0.5 บาท
ที่ตั้งบริษัท	: สำนักงานใหญ่ เลขที่ 51/1 หมู่ที่ 3 ถนนปู่เจ้าสมิงพราย ตำบลบางหญ้าแพรก อำเภอพระประแดง จังหวัดสมุทรปราการ 10130 สำนักงานสาขา (1) เลขที่ 79 หมู่ที่ 3 ถนนปู่เจ้าสมิงพราย ตำบลบางหญ้าแพรก อำเภอพระประแดง จังหวัดสมุทรปราการ 10130 สำนักงานสาขา (2) เลขที่ 210/5 หมู่ที่ 12 ตำบลทุ่งสุขลา อำเภอศรีราชา จังหวัดชลบุรี 20230 สำนักงานสาขา (3) เลขที่ 40, 40/2 หมู่ที่ 4 ถนนปู่เจ้าสมิงพราย ตำบลบางหญ้าแพรก อำเภอพระประแดง จังหวัดสมุทรปราการ 10130
เว็บไซต์	: http://www.sahathaiterminal.com

บุคคลอ้างอิง

เลขานุการบริษัท	: นายวรวิทย์ เอื้อทรัพย์สกุล เลขที่ 51/1 หมู่ที่ 3 ถนนปู่เจ้าสมิงพราย ตำบลบางหญ้าแพรก อำเภอพระประแดง จังหวัดสมุทรปราการ 10130 โทรศัพท์ 02-386-8000 โทรสาร 02-386-8008 E-mail : worravit.a@sahathaiterminal.com
นายทะเบียนหลักทรัพย์	: บริษัท ศูนย์รับฝากหลักทรัพย์ (ประเทศไทย) จำกัด เลขที่ 93 ชั้น 14 ถนนรัชดาภิเษก แขวงดินแดง เขตดินแดง กรุงเทพมหานคร 10400 โทรศัพท์ 0-2009-9000
ผู้สอบบัญชี	: นายรินทร์ จุระมงคล ผู้สอบบัญชีรับอนุญาตเลขทะเบียน 8593 บริษัท แกรนท์ ธอนตัน จำกัด 87/1 อาคารแคปิตอล ทาวเวอร์ ชั้น 18 แขวงลุมพินี เขตปทุมวัน กรุงเทพมหานคร 10330 โทรศัพท์ 0-2205-8222
ผู้ตรวจสอบภายใน	: บริษัท ตรวจสอบภายในธรรมนิติ จำกัด เลขที่ 178 อาคารธรรมนิติ ชั้น 5 ซอยเพิ่มทรัพย์ (ประชาชื่น 20) ถนนประชาชื่น แขวงบางซื่อ เขตบางซื่อ กรุงเทพมหานคร 10800 โทรศัพท์ 02-596-0500 ต่อ 520,521

ข้อมูลสำคัญอื่น

ผู้ลงทุนสามารถศึกษาข้อมูลบริษัทฯ เพิ่มเติมได้จากแบบแสดงรายการข้อมูลประจำปี (แบบ 56-1) ของบริษัทฯ ที่แสดงไว้ใน www.sec.or.th หรือ www.set.or.th และเว็บไซต์ของบริษัทฯ www.sahathaiterminal.com

/ โครงสร้างธุรกิจ

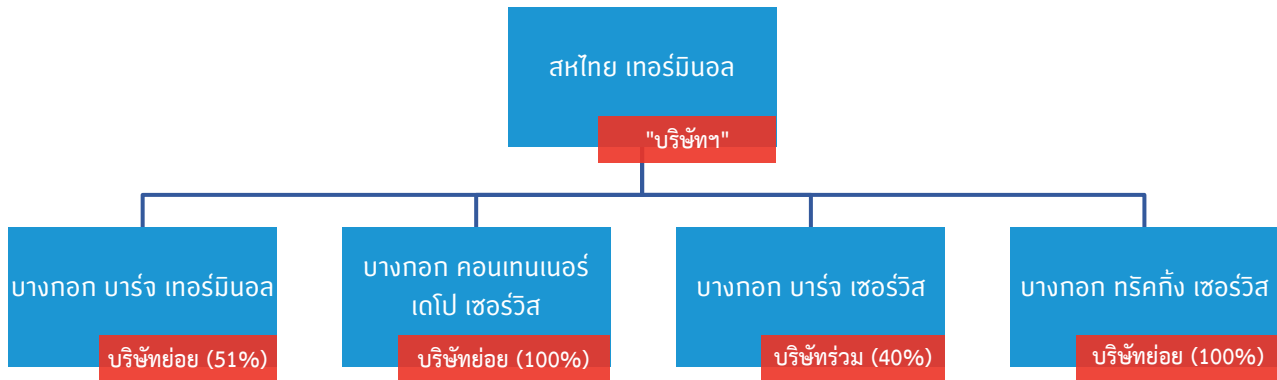

บริษัทฯ มีบริษัทย่อยจำนวน 3 บริษัท (“บริษัทย่อย” หรือ “บริษัทในเครือ” และเรียกรวมกับบริษัทฯ ว่า “บริษัทฯ และบริษัทย่อย”) บริษัทร่วม 1 บริษัท (“บริษัทร่วม” หรือ “บริษัทในเครือ”) โดยเรียกรวมกับบริษัทฯ และบริษัทย่อย ว่า “บริษัทฯ และบริษัทในเครือ” หรือ “กลุ่มบริษัทฯ” ซึ่งได้แก่

บริษัทย่อย

บริษัท บางกอก บาร์จ เทอร์มินอล จำกัด (“BBT”) ซึ่งดำเนินธุรกิจให้บริการท่าเทียบเรือเชิงพาณิชย์สำหรับเรือชายฝั่งหรือเรือบาร์จ (Barge) (“ท่าเรือ BBT”) ซึ่งใช้ขนส่งสินค้าภายในประเทศระหว่างท่าเรือ BBT และท่าเรือแหลมฉบัง โดยบริษัทฯ ถือหุ้นใน BBT ร้อยละ 51.00 ของทุนจดทะเบียนชำระแล้ว โดยหุ้นส่วนที่เหลืออีก 49.00 ของทุนจดทะเบียนถือโดยบริษัท เอ็ม โอ แอล ไลน์สเนอร์ จำกัด

บริษัท บางกอก คอนเทนเนอร์ เดโป เซอร์วิส จำกัด (“BCDS”) ซึ่งจะดำเนินธุรกิจให้บริการซ่อมบำรุงตู้คอนเทนเนอร์ โดยบริษัทฯ ถือหุ้นใน BCDS ร้อยละ 100

บริษัท บางกอก ทริคกิ้ง เซอร์วิส จำกัด (“BTS”) ซึ่งดำเนินธุรกิจให้บริการขนส่งทางบก โดยบริษัทฯ ถือหุ้นใน BTS ร้อยละ 100

บริษัทร่วม

บริษัท บางกอก บาร์จ เซอร์วิส จำกัด (“BBS”) ซึ่งดำเนินธุรกิจให้บริการขนส่งตู้สินค้าคอนเทนเนอร์ทางน้ำ โดยเรือบาร์จ โดยบริษัทฯ ถือหุ้นใน BBS ร้อยละ 40.00 ของทุนจดทะเบียนชำระแล้ว โดยหุ้นส่วนที่เหลืออีกร้อยละ 60.00 ของทุนจดทะเบียนถือโดย บริษัท เซาร์อีส์ เอเชีย แมคคานิค โลจิสติกส์ จำกัด ร้อยละ 30.00 ของทุนจดทะเบียนชำระแล้ว และ บริษัท โกลบอล ไทย ดีโป จำกัด ร้อยละ 30.00 ของทุนจดทะเบียนชำระแล้ว ซึ่งทั้งสองบริษัทเป็นบริษัทในเครือของ Mediterranean Shipping Company หรือ MSC

/ ข้อมูลบริษัทย่อยและบริษัทร่วม

(ณ วันที่ 31 ธันวาคม 2560)

ลำดับ	ชื่อบริษัท	ประเภทธุรกิจ	สัดส่วนการถือหุ้น	ทุนชำระแล้ว (ล้านบาท)
บริษัทย่อยที่บริษัทฯถือหุ้นโดยตรง				
1.	บริษัท บางกอก บาร์จ เทอร์มินอล จำกัด สำนักงานใหญ่ เลขที่ 8/8 หมู่ 8 ถนนปู่เจ้าสมิงพราย ตำบลบางหญ้าแพรก อำเภอพระประแดง จังหวัด สมุทรปราการ 10130 โทรศัพท์ 02-386-8188 โทรสาร 02-386-8189	ธุรกิจท่าเทียบเรือเชิงพาณิชย์	51	175.00
2.	บริษัท บางกอก คอนเทนเนอร์ เดโป เซอร์วิส จำกัด สำนักงานใหญ่ เลขที่ 51/1 หมู่ 3 ถนนปู่เจ้าสมิงพราย ตำบลบางหญ้าแพรก อำเภอ พระประแดง จังหวัดสมุทรปราการ 10130	ธุรกิจซ่อมแซม ทำความสะอาดตู้ คอนเทนเนอร์	100	170.00
3.	บริษัท บางกอก ทรัคกิ้ง เซอร์วิส จำกัด สำนักงานใหญ่ เลขที่ 51/1 หมู่ 3 ถนนปู่เจ้าสมิงพราย ตำบลบางหญ้าแพรก อำเภอ พระประแดง จังหวัดสมุทรปราการ 10130	ธุรกิจขนส่งทางบก	100	1.00
บริษัทร่วมที่บริษัทฯถือหุ้นโดยตรง				
4.	บริษัท บางกอก บาร์จ เซอร์วิส จำกัด สำนักงานใหญ่ เลขที่ 51/1 หมู่ 3 ถนนปู่เจ้าสมิง- พราย ตำบลบางหญ้าแพรก อำเภอพระประแดง จังหวัดสมุทรปราการ 10130 โทรศัพท์ 02-386-8000 ต่อ 1621 -1623	ธุรกิจขนส่งทางเรือ	30	30.00



/ นโยบายและภาพรวมการประกอบธุรกิจ

บริษัท สหไทย เทอร์มินอล จำกัด (มหาชน) (“PORT” หรือ “บริษัทฯ”) ชื่อเดิมชื่อ บริษัท ท่าเรือชายฝั่ง สหไทย จำกัด ก่อตั้งเมื่อวันที่ 10 มีนาคม 2551 ด้วยทุนจดทะเบียนเริ่มต้น 2.00 ล้านบาท โดยบริษัท สหไทยสตีลไพพ์ จำกัด (มหาชน) (“STS”) เพื่อดำเนินธุรกิจท่าเทียบเรือพาณิชย์ อีกทั้งยังเป็นการสนับสนุนธุรกิจหลักของบริษัทใหญ่ของบริษัทฯ ซึ่งคือ STS ในเวลานั้น ซึ่งมีปริมาณการนำเข้าและส่งออกเหล็กม้วนและท่อเหล็กกรรมกันต่อปีมากกว่า 2 แสนตัน ซึ่งในขณะนั้นประสบปัญหาในการบริหารจัดการต้นทุนและการปฏิบัติงานทางด้านการบริหารจัดการการขนส่ง (logistics) เนื่องจากไม่มีท่าเรือและเครื่องมือที่เป็นของตนเอง จึงต้องจ่ายค่าบริการในอัตราที่ค่อนข้างสูง รวมไปถึงความไม่แน่นอนและความไม่ยืดหยุ่นของการทำงานที่ท่าเรือ ซึ่งส่งผลให้มีค่าใช้จ่ายที่ไม่จำเป็นจากการบริหารจัดการทางด้านโลจิสติกส์ที่ไม่มีประสิทธิภาพ บริษัทฯ จึงได้เริ่มเปิดให้บริการด้านโลจิสติกส์กับทาง STS เป็นต้นมา

ในช่วง 4 ปีแรกของการดำเนินธุรกิจ บริษัทฯ เน้นให้บริการแก่ STS และการขนส่งตู้สินค้าคอนเทนเนอร์ภายในประเทศทางน้ำ (เรือบาร์จ) ให้แก่ลูกค้าสายเรือเป็นหลัก จนในปี 2554 ทางบริษัทฯ ได้ตัดสินใจลงทุนซื้อเครนสำหรับยกตู้คอนเทนเนอร์หน้าท่า (Gantry Crane) เพิ่มเติมเพื่อขยายศักยภาพในการให้บริการสำหรับเรือขนส่งตู้สินค้าคอนเทนเนอร์ระหว่างประเทศขนาดใหญ่หรือเรือฟีดเดอร์ (Container Feeder) ซึ่งเป็นจุดเริ่มต้นที่ทำให้บริษัทฯ เริ่มเป็นที่รู้จักในวงการ และต่อมาก็ได้รับความไว้วางใจจากลูกค้าเพิ่มมากขึ้นอย่างต่อเนื่อง โดยเฉพาะกลุ่มลูกค้าต่างชาติ ในปี 2556 จึงได้ตัดสินใจเปลี่ยนแบรนด์ของบริษัทใหม่เพื่อให้ครอบคลุมการให้บริการของท่าเรือสหไทย รวมทั้งมีความเป็นสากล และง่ายต่อการจดจำของกลุ่มลูกค้า ภายใต้ชื่อบริษัท สหไทย เทอร์มินอล จำกัด

ต่อมาในปี 2558 เนื่องจากปริมาณตู้สินค้าที่ผ่านท่าเรือสหไทย มีอัตราการเติบโตเพิ่มขึ้นแบบก้าวกระโดด บริษัทฯ จึงได้ตัดสินใจจัดตั้งบริษัทร่วมทุนแห่งใหม่กับสายการเดินเรือ Mitsui O.S.K. Lines หรือ MOL ซึ่งเป็นสายการเดินเรือรายใหญ่สัญชาติญี่ปุ่น ภายใต้ชื่อ บริษัท บางกอก บาร์จ เทอร์มินอล จำกัด เพื่อขยายการลงทุนในธุรกิจท่าเรือสำหรับเรือบาร์จที่ใช้ในการขนส่งตู้สินค้าคอนเทนเนอร์ภายในประเทศโดยเฉพาะ ซึ่งท่าเรือดังกล่าวได้ก่อสร้างแล้วเสร็จและเริ่มเปิดดำเนินการในเดือนพฤศจิกายน 2559 ที่ผ่านมา โดยมีขีดความสามารถในการให้บริการขนถ่ายตู้คอนเทนเนอร์ได้ประมาณปีละ 170,000 ทีอียู¹

และจากวิสัยทัศน์ในการมองเห็นถึงการพัฒนาของอุตสาหกรรมโลจิสติกส์ รวมทั้งโอกาสในการเติบโตทางธุรกิจในแต่ละส่วนงานของบริษัทฯ จึงได้ขยายการลงทุนในแต่ละส่วนงานออกไปโดยจัดตั้งเป็นบริษัทย่อยและบริษัทร่วม อันได้แก่

- บริษัทบางกอก บาร์จ เซอร์วิส จำกัด ดำเนินธุรกิจในการบริหารจัดการให้บริการเรือบาร์จในการขนส่งตู้สินค้าคอนเทนเนอร์ทางน้ำ โดยเป็นบริษัทร่วมทุนกับสายการเดินเรือ Mediterranean Shipping Company หรือ MSC ซึ่งเป็นสายการเดินเรือที่มีปริมาณการให้บริการตู้สินค้าคอนเทนเนอร์สูงสุดระดับโลก โดยจัดตั้งในเดือนกันยายน 2559
- บริษัท บางกอก คอนเทนเนอร์ เดโป เซอร์วิส จำกัด ดำเนินธุรกิจในการบริหารจัดการซ่อมบำรุงตู้คอนเทนเนอร์ โดยจัดตั้งในเดือนมีนาคม 2560
- บริษัท บางกอก ทรัคกิ้ง เซอร์วิส จำกัด เพื่อบริการขยายตัวของธุรกิจขนส่งทางบก โดยจัดตั้งในเดือนพฤศจิกายน 2560

ท่าเรือของบริษัทฯ (“ท่าเรือสหไทย”) ตั้งอยู่บนถนนปู้เจ้าสมิงพราย อำเภอพระประแดง จังหวัดสมุทรปราการ ซึ่งสามารถให้บริการเทียบท่าได้ทั้งเรือขนส่งตู้สินค้าระหว่างประเทศหรือเรือฟีดเดอร์ (Feeder) ขนาดไม่เกิน 1,000 ทีอียู และเรือขนส่งตู้สินค้าภายในประเทศหรือเรือบาร์จ (Barge) โดยเส้นทางหลักที่ใช้น้ำขนส่งระหว่างท่าเรือสหไทย และท่าเรือแหลมฉบัง มีขนาดเทียบเรือ (Berth) กว้าง (Berth Length) รวมประมาณ 300 เมตร ความลึกร่องน้ำ (Draft) ประมาณ 8 เมตร โดยแบ่งเป็นท่าเทียบเรือสำหรับเรือฟีดเดอร์จำนวน 1 ท่า (หน้ากว้างประมาณ 170 เมตร) และท่าเทียบเรือสำหรับเรือท้องแบนหรือเรือบาร์จจำนวน 2 ท่า (หน้ากว้างประมาณท่าละ 65 เมตร) นอกจากนี้บริษัทฯ ยังมีบริการที่เกี่ยวข้องอื่นๆ อีก อันได้แก่ บริการซ่อมบำรุงและทำความสะอาดตู้คอนเทนเนอร์

หมายเหตุ : 1 TEU หรือ Twenty-foot equivalent unit เป็นหน่วยวัดสากลที่มักนิยมใช้ในการอธิบายขนาดความจุของเรือขนส่งตู้สินค้าคอนเทนเนอร์หรือลานเก็บตู้คอนเทนเนอร์ ซึ่ง 1 TEU จะหมายถึงขนาดของตู้คอนเทนเนอร์มาตรฐานที่มีความยาว 20 ฟุต (6.1 เมตร) กว้าง 8 ฟุต (2.4 เมตร) สูง 8 ฟุต 6 นิ้ว (2.6 เมตร) จำนวน 1 ตู้

บริการนำสินค้าบรรจุเข้าหรือนำสินค้าออกจากตู้คอนเทนเนอร์ บริการ Freight Forwarder บริการขนส่งสินค้าทางบกด้วยหัวลากรถ และคลังสินค้าให้บริการ

บริษัทฯ ได้แปรสภาพเป็นบริษัทมหาชนจำกัด เมื่อวันที่ 3 พฤษภาคม 2560 โดยมีทุนจดทะเบียนจำนวน 230 ล้านบาท และทุนจดทะเบียนชำระแล้วจำนวน 230 ล้านบาท แบ่งออกเป็นหุ้นสามัญจำนวน 460 ล้านหุ้น มูลค่าที่ตราไว้หุ้นละ 0.50 บาท

การเปลี่ยนแปลงและพัฒนาการที่สำคัญ

การพัฒนาการที่สำคัญของบริษัทฯ ในช่วงที่ผ่านมา สรุปได้ดังนี้

มีนาคม 2551	บริษัทฯ ได้จดทะเบียนจัดตั้งกับกระทรวงพาณิชย์เมื่อวันที่ 10 มีนาคม 2551 ด้วยทุนจดทะเบียน 2 ล้านบาท ภายใต้ชื่อ บริษัท ท่าเรือชายฝั่ง สหไทย จำกัด โดยมีสำนักงานจดทะเบียนตั้งอยู่ที่เลขที่ 51/1 หมู่ที่ 3 ถนนปู่เจ้าสมิงพราย ตำบลหน้าพรก อำเภอพระประแดง จังหวัดสมุทรปราการ เพื่อดำเนินธุรกิจท่าเทียบเรือพาณิชย์และบริการอื่นที่เกี่ยวข้อง โดยมีสถานะเป็นบริษัทย่อยของบริษัท สหไทย สตีลไพล์ จำกัด (มหาชน) ซึ่งถือหุ้นในบริษัทฯ ร้อยละ 100 ของหุ้นทั้งหมดของบริษัทฯ
มีนาคม 2553	บริษัทฯ ได้เพิ่มทุนจดทะเบียนจำนวน 28.00 ล้านบาท จากทุนจดทะเบียนเดิม 2.00 ล้านบาท เป็น 30.00 ล้านบาท เพื่อลงทุนปรับปรุงท่าเทียบเรือรองรับเรือขนส่งสินค้าระหว่างประเทศ
มีนาคม 2554	บริษัทฯ ได้เพิ่มทุนจดทะเบียนจำนวน 30.00 ล้านบาท จากทุนจดทะเบียนเดิม 30.00 ล้านบาท เป็น 60.00 ล้านบาท เพื่อลงทุนเครื่องจักรประเภทเครนเพื่อเพิ่มประสิทธิภาพในการให้บริการเรือขนส่งสินค้าระหว่างประเทศ
กุมภาพันธ์ 2556	บริษัทฯ ได้จดทะเบียนเปลี่ยนแปลงชื่อกับกรมพัฒนาธุรกิจการค้า จากบริษัท ท่าเรือชายฝั่ง สหไทย จำกัด เป็น บริษัท สหไทย เทอร์มินอล จำกัด
ตุลาคม 2557	บริษัทฯ ได้รับการรับรองมาตรฐานระบบการบริหารงานคุณภาพ ISO 9001:2008 และระบบการจัดการด้านสิ่งแวดล้อม ISO14001:2004 จาก Intertek ซึ่งได้รับการรับรองมาตรฐานโดย UKAS (United Kingdom Accreditation Service) สำหรับ "การให้บริการท่าเรือเนกประสงค์รวมถึงการบริหารจัดการสำหรับตู้คอนเทนเนอร์และสินค้าทั่วไปลานสินค้า คลังสินค้า และการขนส่งทางน้ำภายในประเทศ"
มีนาคม 2558	บริษัทฯ ได้จัดโครงสร้างการถือหุ้นใหม่ โดยที่บริษัท สหไทยสตีลไพล์ จำกัด (มหาชน) ซึ่งถือหุ้นในบริษัทฯ ร้อยละ 100 ของหุ้นทั้งหมดของบริษัทฯ ได้ขายหุ้นของบริษัทฯ ทั้งหมดให้แก่ผู้ถือหุ้นของบริษัท สหไทยสตีลไพล์ จำกัด (มหาชน) ในราคาพาร์ที่ 100 บาทต่อหุ้น ซึ่งทำให้ผู้ถือหุ้นของบริษัท สหไทยสตีลไพล์ จำกัด (มหาชน) มาถือหุ้นในบริษัทฯ โดยตรงแทน มีผลให้สถานะของบริษัทฯ ไม่ใช่บริษัทย่อยของ บริษัท สหไทยสตีลไพล์ จำกัด (มหาชน) อีกต่อไป
กรกฎาคม 2558	บริษัทฯ ได้เข้าร่วมลงทุนจัดตั้งบริษัท บางกอก บาร์จ เทอร์มินอล จำกัด ("BBT") เมื่อวันที่ 14 กรกฎาคม 2558 ด้วยทุนจดทะเบียน 175 ล้านบาท เพื่อดำเนินกิจการท่าเทียบเรือบาร์จและให้บริการขนส่งสินค้าภายในประเทศทางน้ำด้วยเรือบาร์จระหว่างท่าเรือ BBT และท่าเรือแหลมฉบัง โดยมีที่อยู่จดทะเบียนตั้งอยู่เลขที่ 8/8 หมู่ที่ 8 ถนนปู่เจ้าสมิงพราย ตำบลหน้าพรก อำเภอพระประแดง จังหวัดสมุทรปราการ โดยบริษัทฯ ลงทุนในสัดส่วนร้อยละ 51 ของหุ้นทั้งหมดของ BBT ส่วนที่เหลืออีกร้อยละ 49 ลงทุนโดยบริษัท เอ็ม โอ แอล ไลน์ส์เนอร์ จำกัด (เป็นบริษัทจดทะเบียนจัดตั้งในประเทศญี่ปุ่น) ซึ่งเป็นบริษัทในเครือของสายการบินเรือ Mitsui O.S.K. Lines หรือ MOL ทั้งนี้ได้เรียกชำระค่าหุ้นร้อยละ 50 ของราคาตามมูลค่าหุ้นจากผู้ถือหุ้นรวม 87.5 ล้านบาท

ธันวาคม 2558	บริษัทฯ ได้เพิ่มทุนจดทะเบียนจำนวน 50.00 ล้านบาท จากทุนจดทะเบียนเดิม 120.00 ล้านบาท เป็น 170.00 ล้านบาท เพื่อเตรียมเงินไปใช้ในการชำระค่าหุ้นใน BBT
มกราคม 2559	บริษัทฯ ได้รับบัตรส่งเสริมการลงทุน เลขที่ 59-0101-0-00-1-0 สำหรับกิจการขนถ่ายสินค้า เรือเดินทะเล จากคณะกรรมการส่งเสริมการลงทุน ซึ่งได้รับยกเว้นภาษีเงินได้นิติบุคคลสำหรับกำไรสุทธิที่ได้จากการประกอบกิจการที่ได้รับการส่งเสริม เป็นเวลา 8 ปี เริ่มวันที่ 19 มกราคม 2559 สิ้นสุดวันที่ 18 มกราคม 2567
มีนาคม 2559	BBT ได้เรียกชำระเงินค่าหุ้นอีกร้อยละ 25 ของราคาตามมูลค่าหุ้นจากผู้ถือหุ้นเป็นจำนวนเงินรวม 43.75 ล้านบาท
เมษายน 2559	บริษัทฯ ได้ลงทุนในธุรกิจการซ่อมบำรุงตู้คอนเทนเนอร์ (Container Depot) เพื่อเป็นการขยายส่วนงานให้ครอบคลุมงานที่เกี่ยวข้องกับธุรกิจตู้คอนเทนเนอร์
พฤษภาคม 2559	BBT ได้เรียกชำระเงินค่าหุ้นส่วนที่เหลืออีกร้อยละ 25 ของราคาตามมูลค่าหุ้นจากผู้ถือหุ้น เป็นจำนวนเงินรวม 43.75 ล้านบาท
กันยายน 2559	บริษัทฯ ได้เข้าร่วมลงทุนจัดตั้งบริษัท บางกอก บาร์จ เซอร์วิส จำกัด เมื่อวันที่ 27 กันยายน 2559 ด้วยทุนจดทะเบียน 5 ล้านบาท เพื่อดำเนินกิจการในการบริหารจัดการเรือบาร์จ โดยมีที่อยู่จดทะเบียนตั้งอยู่เลขที่ 8/8 หมู่ที่ 8 ถนนปู่เจ้าสมิงพราย ตำบลหญ้าแพรก อำเภอพระประแดง จังหวัดสมุทรปราการ โดยบริษัทฯ ลงทุนในสัดส่วนร้อยละ 40 ของหุ้นทั้งหมดของ BBS ส่วนที่เหลืออีกร้อยละ 60 ลงทุนโดย บริษัท โกลบอล ไทย ดีโป จำกัด ร้อยละ 30 และบริษัท South East Asia Medlog Logistics CO Pte. Ltd. ร้อยละ 30 (เป็นบริษัทจดทะเบียนจัดตั้งในประเทศสิงคโปร์) ซึ่งทั้งสองบริษัทเป็นบริษัทในเครือของ Mediterranean Shipping Company หรือ MSC
ตุลาคม 2559	BBT ได้รับบัตรส่งเสริมการลงทุน สำหรับกิจการขนถ่ายสินค้าเรือเดินทะเล จากคณะกรรมการส่งเสริมการลงทุน ซึ่งได้รับยกเว้นภาษีเงินได้นิติบุคคลสำหรับกำไรสุทธิที่ได้จากการประกอบกิจการที่ได้รับการส่งเสริมการลงทุน เป็นเวลา 8 ปี
พฤศจิกายน 2559	บริษัทฯ ได้ลงทุนก่อสร้างขยายพื้นที่ลานบรรจุสินค้า เพื่อรองรับปริมาณการส่งออกสินค้าสำหรับผู้ส่งออกสินค้าที่ไม่มีพื้นที่หรือเครื่องมือในการบรรจุสินค้าเข้าตู้คอนเทนเนอร์
มีนาคม 2560	บริษัทฯ ลงทุนจัดตั้ง บริษัท บางกอก คอนเทนเนอร์ เดโป เซอร์วิส จำกัด เมื่อวันที่ 30 มีนาคม 2560 ด้วยทุนจดทะเบียน 1 ล้านบาท เพื่อดำเนินกิจการให้บริการซ่อมบำรุงตู้คอนเทนเนอร์ โดยมีที่อยู่จดทะเบียนตั้งอยู่เลขที่ 51/1 หมู่ที่ 3 ถนนปู่เจ้าสมิงพราย ตำบลหญ้าแพรก อำเภอพระประแดง จังหวัดสมุทรปราการ โดยบริษัทฯ ลงทุนในสัดส่วนร้อยละ 100 ของทุนจดทะเบียนชำระแล้ว
พฤษภาคม 2560	บริษัทฯ ได้ดำเนินการแปรสภาพจากบริษัทจำกัดเป็นบริษัทมหาชนจำกัด เมื่อวันที่ 3 พฤษภาคม 2560
กรกฎาคม 2560	BBT ได้รับใบอนุญาตในการเป็น ICD (Inland Container Depot) ทางน้ำแห่งแรกในประเทศไทย
ตุลาคม 2560	ทำบันทึกข้อตกลงกับกรมศุลกากรในการติดตั้งระบบ Mobile X-Ray ของกรมศุลกากรในบริเวณท่าเรือสหไทย ซึ่งใช้ในกระบวนการตรวจสอบสินค้าที่อยู่ในตู้คอนเทนเนอร์ของกรมศุลกากร
	บริษัทฯ ลงทุนจัดตั้ง บริษัท บางกอก ทรัคคิง เซอร์วิส จำกัด เมื่อวันที่ 17 ตุลาคม 2560 ด้วยทุนจดทะเบียน 1 ล้านบาท เพื่อดำเนินกิจการให้บริการขนส่งทางบก โดยมีที่อยู่จดทะเบียนตั้งอยู่เลขที่ 51/1 หมู่ที่ 3 ถนนปู่เจ้าสมิงพราย ตำบลหญ้าแพรก อำเภอพระประแดง จังหวัดสมุทรปราการ โดยบริษัทฯ ลงทุนในสัดส่วนร้อยละ 100 ของทุนจดทะเบียนชำระแล้ว
	BBS ได้รับบัตรส่งเสริมการลงทุน สำหรับกิจการขนส่งทางเรือ ประเภท 7.3.3 จากคณะกรรมการส่งเสริมการลงทุน ซึ่งได้รับยกเว้นภาษีเงินได้นิติบุคคลสำหรับกำไรสุทธิที่ได้จากการประกอบกิจการที่ได้รับการส่งเสริมการลงทุน เป็นเวลา 8 ปี

/ ลักษณะการประกอบธุรกิจ

โครงสร้างรายได้แยกตามประเภทธุรกิจ

กลุ่มบริษัทฯ ประกอบธุรกิจหลักในการให้บริการท่าเทียบเรือเชิงพาณิชย์ และบริการด้านโลจิสติกส์ครบวงจร ทั้งนี้ ธุรกิจของกลุ่มบริษัทฯ สามารถแบ่งออกเป็น 4 กลุ่มธุรกิจ คือ

1. ธุรกิจท่าเทียบเรือเชิงพาณิชย์ครบวงจร (Terminal Business Unit)
2. ธุรกิจขนส่งตู้คอนเทนเนอร์ทางบก (In-land Transportation Business Unit)
3. ธุรกิจให้บริการพื้นที่เก็บตู้คอนเทนเนอร์และคลังสินค้า (Container Yard and Warehouse Business Unit)
4. ธุรกิจบริการที่เกี่ยวข้องอื่นๆ (Other Service Business Unit)

โดยโครงสร้างรายได้ของกลุ่มบริษัทฯ แยกตามประเภทธุรกิจสำหรับปี 2558 ถึงปี 2560 ได้ดังนี้

รายการ	ดำเนินการโดย	งบการเงินสำหรับงวดปีสิ้นสุดวันที่					
		31 ธันวาคม 2558		31 ธันวาคม 2559		31 ธันวาคม 2560	
		(งบการเงินรวม)	(งบการเงินรวม)	(งบการเงินรวม)	(งบการเงินรวม)	(งบการเงินรวม)	(งบการเงินรวม)
		ล้านบาท	ร้อยละ	ล้านบาท	ร้อยละ	ล้านบาท	ร้อยละ
บริการท่าเทียบเรือเชิงพาณิชย์ครบวงจร	บริษัทฯ, BBT, BBS	697.03	82.89	921.42	85.28	1,022.27	75.98
บริการขนส่งตู้คอนเทนเนอร์ทางบก	บริษัท, BTS	46.47	5.53	58.02	5.37	95.23	7.08
บริการพื้นที่จัดเก็บตู้คอนเทนเนอร์และคลังสินค้า	บริษัทฯ	45.74	5.44	53.83	4.98	103.83	7.72
บริการที่เกี่ยวข้องอื่นๆ ¹	บริษัทฯ, BCDS	51.64	6.14	47.22	4.37	124.01	9.22
รายได้จากการให้บริการ		840.88	100.00	1,080.48	100.00	1,345.33	100.00

หมายเหตุ : ¹ บริการที่เกี่ยวข้องอื่นๆ รวมถึง ค่าบริหารจัดการสำหรับการให้บริการดูแลสินค้าในโกดังสินค้าของลูกค้า รายได้จากการให้เช่าพื้นที่ รายได้จากการให้บริการเป็นตัวแทนรับจัดส่งสินค้าระหว่างประเทศ (Freight Forward) เป็นต้น

1. ธุรกิจท่าเทียบเรือเชิงพาณิชย์ครบวงจร (Terminal Business Unit)

ท่าเรือสทไทย ตั้งอยู่บนถนนปู่เจ้าสมิงพราย อำเภอพระประแดง จังหวัดสมุทรปราการ ซึ่งตั้งอยู่ในทำเลที่มีความสะดวกในการขนส่งสินค้าของโรงงานอุตสาหกรรมต่างๆ ในการขนสินค้า ทั้งการนำเข้าและส่งออกมาที่ท่าเรือสทไทย เนื่องจากท่าเรือสทไทยอยู่ใกล้กับสะพานภูมิพล หรือ สะพานวงแหวนอุตสาหกรรมโดยมีระยะห่างจากท่าเรือสทไทย เพียงประมาณ 400 เมตร โดยสะพานภูมิพลและถนนวงแหวนอุตสาหกรรมสามารถเชื่อมการขนส่งระหว่างถนนพระรามที่ 3 ถนนสุขสวัสดิ์ ถนนปู่เจ้าสมิงพราย และถนนกาญจนาภิเษก ซึ่งเป็นบริเวณที่ตั้งของโรงงานอุตสาหกรรมต่างๆ ของกรุงเทพฯ และสมุทรปราการ



รูปภาพแสดงที่ตั้งท่าเรือของบริษัทฯ และถนนสายหลักที่เชื่อมต่อโดยสะพานภูมิพล
ที่มา : บริษัทฯ

การให้บริการของธุรกิจท่าเทียบเรือเชิงพาณิชย์สามารถแบ่งออกเป็น 3 ประเภทย่อยดังนี้

1. บริการเทียบเรือขนสินค้าตู้คอนเทนเนอร์ (Terminal Handling Service)
2. บริการบรรจุสินค้าเข้า/ถ่ายสินค้าออกจากตู้คอนเทนเนอร์ (Container Freight Station: CFS)
3. บริการซ่อมบำรุงตู้คอนเทนเนอร์ (Container Depot)

ท่าเรือสทไทยสามารถให้บริการเทียบท่าได้ทั้งสำหรับเรือขนส่งสินค้าระหว่างประเทศหรือเรือฟีดเดอร์ (Feeder) ขนาดประมาณ 1,000 ทีอียู¹ และสำหรับเรือขนสินค้าชายฝั่งภายในประเทศหรือเรือบาร์จ (Barge) ขนาดประมาณ 40 - 240 ทีอียู ซึ่งใช้ขนส่งสินค้าระหว่างท่าเรือสทไทยและท่าเรือแหลมฉบัง สามารถรองรับตู้คอนเทนเนอร์ได้รวมประมาณ 420,000 ทีอียูต่อปี นอกจากนี้ บริษัท บางกอก บาร์จ เทอร์มินอล จำกัด ซึ่งเป็นบริษัทย่อยของบริษัทฯ โดยบริษัทฯ ถือหุ้นร้อยละ 51 ยังให้บริการท่าเทียบเรือบาร์จอีก 1 ท่า โดยท่าเทียบเรือดังกล่าวอยู่บริเวณทางลงของถนนวงแหวนอุตสาหกรรมฝั่งถนนปู่เจ้าสมิงพราย ซึ่งอยู่ห่างจากท่าเรือของบริษัทฯ ประมาณ 1.42 กิโลเมตร สามารถรองรับตู้คอนเทนเนอร์ได้ประมาณ 170,000 ทีอียูต่อปี

หมายเหตุ : ¹ TEU หรือ Twenty-foot equivalent unit เป็นหน่วยวัดสากลที่มักนิยมใช้ในการอธิบายขนาดของเรือขนส่งตู้สินค้าคอนเทนเนอร์หรือลานเก็บตู้คอนเทนเนอร์ ซึ่ง 1 TEU จะหมายถึงขนาดของตู้คอนเทนเนอร์มาตรฐานที่มีความยาว 20 ฟุต (6.1 เมตร) กว้าง 8 ฟุต (2.4 เมตร) สูง 8 ฟุต 6 นิ้ว (2.6 เมตร) จำนวน 1 ตู้

1. บริการเทียบเรือขนสินค้าตู้คอนเทนเนอร์ (Terminal Handling Service)

ท่าเรือสหไทย

ท่าเรือฟิวดเดอร์ ขนาดความกว้างหน้าท่า 170 เมตร และท่าเรือบาร์จ ขนาดความกว้างท่าละ 65 เมตร จำนวน 2 ท่า



ที่มา : บริษัทฯ

ท่าเรือบาร์จของ BBT

ท่าเรือบาร์จ ขนาดความกว้างหน้าท่า 96 เมตร สามารถจอดเรือพร้อมกันได้ 2 ลำ



ที่มา : บริษัทฯ

2. บริการบรรจุสินค้าเข้า/ถ่ายสินค้าออกจากตู้คอนเทนเนอร์ (Container Freight Station: CFS)

เป็นบริการสำหรับการรับสินค้าจากผู้ส่งออกสินค้า (Shipper) มาบรรจุใส่ตู้คอนเทนเนอร์ที่ท่าเรือสหไทย เพื่อเตรียมยกขึ้นเรือขนสินค้าสำหรับผู้ส่งออกสินค้าที่ไม่มีฝ่ายบรรจุสินค้าเข้าตู้คอนเทนเนอร์เป็นของตนเอง โดยส่วนมากจะเป็นการให้บริการในลักษณะบรรจุสินค้าของผู้ส่งออกรายเดียวแบบเต็มตู้ (Full Container Load: FCL) สำหรับการบรรจุสินค้าเข้าตู้คอนเทนเนอร์เพื่อส่งออก โดยบริษัทฯ จะเรียกเก็บค่าบริการจากผู้ส่งออกสินค้าหรือตัวแทนของผู้ส่งออก (Shipping)

นอกจากนี้ บริษัทฯ ยังมีบริการสำหรับผู้นำเข้าสินค้า (Consignee) โดยเป็นบริการในการเปิดตู้คอนเทนเนอร์ที่นำมาส่งที่ท่าเรือของ บริษัทฯ เพื่อนำสินค้าออกมาจากตู้คอนเทนเนอร์เพื่อจัดเตรียมให้ผู้นำเข้ามารับสินค้า โดยมีทั้งการให้บริการเปิดตู้คอนเทนเนอร์สำหรับตู้คอนเทนเนอร์ที่ขนส่งสินค้าของผู้นำเข้าสินค้าหลายๆ ราย (Consolidated Container) รวมกันอยู่ในตู้คอนเทนเนอร์ตู้เดียวกัน ซึ่งใช้บริการขนสินค้าแบบไม่เต็มตู้คอนเทนเนอร์ (Less than Container Load / LCL) ซึ่งจะมีสินค้าจากผู้นำเข้าสินค้ารายอื่นบรรจุรวมอยู่ในตู้คอนเทนเนอร์ด้วย โดยสินค้าจะถูกพักไว้ในโรงพักสินค้าเพื่อรอผู้นำเข้าสินค้าแต่ละรายมารับสินค้า และบริการเปิดตู้คอนเทนเนอร์ซึ่งบรรจุสินค้าของผู้นำเข้าเพียงรายเดียว ซึ่งผู้นำเข้าจะมารับสินค้าโดยตรงจากตู้คอนเทนเนอร์ (Direct) โดยบริษัทฯ จะเรียกเก็บค่าบริการจากผู้นำเข้าหรือตัวแทนของผู้นำเข้า (Shipping)

3. บริการซ่อมบำรุงตู้คอนเทนเนอร์ (Container Depot)

เป็นการให้บริการล้างทำความสะอาดและซ่อมแซมตู้คอนเทนเนอร์ เพื่อนำกลับมาใช้ในการบรรจุสินค้าเพื่อการส่งออก ทั้งนี้ตู้คอนเทนเนอร์เปล่าสามารถมาได้ 2 ทาง คือ

1. จากการรับคืนตู้คอนเทนเนอร์เปล่าจากผู้นำเข้าสินค้า โดยเมื่อผู้นำเข้าสินค้ามารับตู้คอนเทนเนอร์เพื่อนำไปเปิดสินค้าออกจากตู้คอนเทนเนอร์ที่โรงงานหรือโกดังของผู้นำเข้าแล้ว ผู้นำเข้าจะส่งตู้คอนเทนเนอร์เปล่ามาคืน (Consignee return container) ที่ท่าเรือของบริษัทฯ จากนั้นตู้คอนเทนเนอร์เหล่านี้ก็จะต้องทำการตรวจสอบทำความสะอาด และซ่อมบำรุงก่อนการนำกลับไปใช้ในการบรรจุสินค้าใหม่ และ
2. การนำเข้าตู้คอนเทนเนอร์เปล่ามาโดยสายเดินเรือ (Reposition Container) เนื่องจากประเทศไทยเป็นประเทศที่มีการส่งออกสินค้ามากกว่าการนำเข้า ดังนั้นจึงจำเป็นต้องมีการนำเข้าตู้คอนเทนเนอร์เปล่ามาเพื่อใช้ในการบรรจุเพื่อการส่งออกโดยเฉพาะ อย่างไรก็ตามตู้คอนเทนเนอร์ที่นำเข้ามานี้ก็ยังคงต้องได้รับการตรวจสอบและจำเป็นจะต้องทำความสะอาดและซ่อมบำรุงก่อนจึงจะสามารถนำไปใช้บรรจุสินค้าใหม่ได้

2. ธุรกิจขนส่งตู้คอนเทนเนอร์ทางบก (In-land Transportation)

ธุรกิจขนส่งทางบกของบริษัทฯ เป็นบริการเสริมจากธุรกิจให้บริการท่าเทียบเรือของบริษัทฯ เพื่อตอบสนองต่อการเป็นผู้ให้บริการอย่างครบวงจร (Logistic Solution Provider) โดยบริษัทฯ มีให้บริการขนส่งตู้คอนเทนเนอร์ในบริเวณท่าเรือแหลมฉบังระหว่างโรงงานหรือโกดังสินค้าของผู้ส่งออกหรือผู้นำเข้าและท่าเรือแหลมฉบัง และบริการขนส่งตู้คอนเทนเนอร์ในบริเวณท่าเรือสทไทยระหว่างโรงงานหรือโกดังสินค้าของผู้ส่งออกหรือผู้นำเข้าและท่าเรือสทไทย นอกจากนี้บริษัทฯ ยังมีการให้บริการขนส่งตู้คอนเทนเนอร์ไป-กลับท่าเรือแหลมฉบังผ่านทางรถบรรทุกโดยเริ่มตั้งแต่เดือนกันยายน 2559 เป็นต้นมา เพื่อเป็นทางเลือกให้แก่ลูกค้าและเพิ่มความยืดหยุ่นในการให้บริการสำหรับลูกค้าที่ต้องการความรวดเร็วในการขนส่ง

3. ธุรกิจพื้นที่จัดเก็บตู้คอนเทนเนอร์และคลังสินค้า (Container Yard and Warehouse Business Unit)

บริษัทฯ มีการให้บริการลานพื้นที่จัดเก็บตู้คอนเทนเนอร์ในเขตปลอดอากร (Free zone yard) ซึ่งผู้ใช้บริการหลัก คือ ผู้ผลิตรถยนต์รายใหญ่รายหนึ่ง (เมอร์เซเดส เบนซ์) โดยผู้ผลิตรถยนต์รายดังกล่าวใช้สำหรับการจัดเก็บชิ้นส่วนรถยนต์ในตู้คอนเทนเนอร์ที่นำเข้ามาเพื่อมาประกอบรถยนต์ในประเทศไทย ซึ่งเป็นพื้นที่ในเขตปลอดอากร ช่วยในการบริหารจัดการภาษีอากรขาเข้า และต่อมาบริษัทยังได้ร่วมกันศึกษาและพัฒนา เพื่อแก้ไขปัญหาด้านโลจิสติกส์เพิ่มเติมให้กับลูกค้ารายนี้ ช่วยลดค่าปรับจากสายการเดินเรือในการใช้ตู้คอนเทนเนอร์เก็บสินค้าเกินกว่ากำหนดระยะเวลาที่กำหนด (Demurrage Charge) ซึ่งเป็นค่าใช้จ่ายที่ค่อนข้างสูง และยังช่วยแก้ปัญหาพื้นที่การเก็บสินค้าที่มีค่อนข้างจำกัด โดยก่อสร้างโกดังเก็บสินค้าในเขตปลอดอากร (Free zone warehouse) ในพื้นที่ท่าเรือ ซึ่งมีพื้นที่ประมาณ 17,511 ตารางเมตร เพื่อใช้ในการเก็บสินค้าอะไหล่ที่ถูกเปิดออกมาจากตู้คอนเทนเนอร์

ตลอจันคลังสินค้าปกติ (General Warehouse) ซึ่งอยู่ในบริเวณท่าเรือของบริษัทฯ แต่ไม่ได้อยู่ในเขตปลอดอากร โดยมีพื้นที่ให้เช่ารวมประมาณ 20,766 ตารางเมตร ให้บริการจัดเก็บสินค้าทั่วไปสำหรับผู้ที่มาขอเช่าคลังสินค้าของบริษัทฯ เพื่อใช้เก็บสินค้าทั่วไป หรือสำหรับใช้เก็บสินค้าเพื่อเป็นศูนย์กระจายสินค้า (Distribution Center) โดยลูกค้าที่ใช้บริการดังกล่าวของบริษัทฯ เช่น ลาซาด้า ผู้ผลิตผงโอวันติน อาหารกระป๋อง เป็นต้น

4. ธุรกิจบริการเกี่ยวเนื่องอื่นๆ

บริการเกี่ยวเนื่องอื่นๆ ของบริษัทฯ ประกอบไปด้วย

1. การให้บริการเป็นตัวแทนของผู้ส่งสินค้า (Freight Forwarder) โดยบริษัทฯ จะทำหน้าที่เป็นตัวกลางในการจัดหาตารางเวลา (Slot) สำหรับการขนส่งสินค้าที่เหมาะสมแก่ช่วงเวลาการขนส่งสินค้าของผู้ส่งออกสินค้า โดยบริษัทฯ จะรวบรวมความต้องการในการขนส่งสินค้าของผู้ส่งออกหลายๆ รายเพื่อนำไปซื้อตารางเรือจากสายการบินเรือต่างๆ เพื่อให้ได้ส่วนลดจากปริมาณการซื้อ (Volume Discount) และเป็นการใช้ความสัมพันธ์ที่ดีกับสายการบินเรือต่างๆ ของบริษัทฯ ในการต่อรองขอซื้อตารางเรือในราคาที่ดีที่สุดเพื่อนำมาขายต่อให้แก่ผู้ส่งออกสินค้า ซึ่งในปัจจุบัน บริษัทฯ ได้ให้บริการดังกล่าวเฉพาะกับ STS
2. การให้เจ้าหน้าที่สำนักงานแก่ตัวแทนสายการบินเรือ (Agent) หรือผู้ให้บริการช่วง (Subcontractor) เพื่อเป็นสำนักงานในการปฏิบัติงานภายในท่าเรือของบริษัทฯ

การตลาดและการแข่งขัน

กลยุทธ์ในการแข่งขันของบริษัทฯ

1. ผู้นำในด้านคุณภาพของการบริการและการบริการแบบครบวงจร

บริษัทฯ ให้ความสำคัญกับคุณภาพของการบริการ โดยมองถึงปัญหาของลูกค้าเป็นที่ตั้ง เพื่อนำมาพัฒนาและออกแบบการให้บริการที่ตอบโจทย์ด้านโลจิสติกส์ให้กับลูกค้าได้อย่างครบวงจร โดยเป็นการให้บริการทำเทียบเรือเชิงพาณิชย์สำหรับเรือขนส่งสินค้าระหว่างประเทศและเรือขนส่งสินค้าภายในประเทศ รวมทั้งบริการอื่นที่เกี่ยวข้อง เช่น บริการบรรจุสินค้าเข้าตู้คอนเทนเนอร์และนำสินค้าออกจากตู้คอนเทนเนอร์ (CFS : Container Freight Station) บริการซ่อมบำรุงตู้คอนเทนเนอร์ (Container Depot) และบริการคลังสินค้า เป็นต้น

2. สถานที่ตั้งของท่าเรือที่ถือเป็นจุดศูนย์กลางด้านโลจิสติกส์

ท่าเรือที่ตั้งของท่าเรือสหไทย ถือเป็นปัจจัยที่สำคัญต่อการตัดสินใจในการใช้บริการของลูกค้า นอกเหนือไปจากปัจจัยด้านราคาค่าบริการและเครื่องมือและสิ่งอำนวยความสะดวกที่ทันสมัยในท่าเรือ (Facility) ซึ่งที่ตั้งท่าเรือควรอยู่ในบริเวณที่สะดวกแก่การขนส่งระหว่างท่าเรือและบริเวณโรงงานของลูกค้าเพื่อประหยัดเวลาและลดต้นทุนด้านโลจิสติกส์ โดยตั้งอยู่ใกล้กับสะพานภูมิพลหรือสะพานวงแหวนอุตสาหกรรม เป็นจุดเชื่อมการขนส่งระหว่างถนนพระรามที่ 3 ถนนสุขสวัสดิ์ ถนนปู่เจ้าสมิงพราย และถนนกาญจนาภิเษก ซึ่งเป็นบริเวณที่ตั้งของโรงงานอุตสาหกรรมต่างๆ ของกรุงเทพฯ และสมุทรปราการ อีกทั้งยังเป็นท่าเรือที่สะดวกต่อการขนส่งสินค้าระหว่างนิคมอุตสาหกรรมในบริเวณรอบนอกกรุงเทพฯ และปริมณฑลมายังท่าเรือสหไทย ผ่านถนนสายหลักเช่น ถนนกาญจนาภิเษก ซึ่งสามารถเชื่อมต่อไปยังนิคมอุตสาหกรรมที่อยู่ในเขตตอนเหนือของกรุงเทพฯ ปทุมธานี นนทบุรี และพระนครศรีอยุธยา เช่น 1. นิคมอุตสาหกรรมนวนคร 2. นิคมอุตสาหกรรมบางชัน 3. นิคมอุตสาหกรรมลาดกระบัง 4. นิคมอุตสาหกรรมบางปะอิน 5. นิคมอุตสาหกรรมบางปู 6. นิคมอุตสาหกรรมบางพลี 7. นิคมอุตสาหกรรมบางกะดี

3. การรักษาความสัมพันธ์ที่ดีกับลูกค้า

บริษัทฯ ให้ความสำคัญกับการรักษาความสัมพันธ์ที่ดีกับลูกค้า โดยบริษัทฯ มีแผนกบริการลูกค้า (Customer Service) ที่มีความเอาใจใส่ใกล้ชิดกับลูกค้าเป็นอย่างดี โดยสิ่งที่บริษัทฯ มุ่งมั่นส่งเสริมและเน้นย้ำแก่แผนกบริการลูกค้าของบริษัทฯ คือ ความรักในงานบริการ (Service mind) โดยให้ความสำคัญกับความพึงพอใจของลูกค้าเป็นอันดับแรก รับฟังปัญหาและความต้องการเพื่อช่วยพัฒนาและลดต้นทุนที่สูญเสีย เพราะเราเชื่อว่าถ้าลูกค้ามีการพัฒนาเติบโตขึ้นหมายถึงว่า บริษัทฯ ก็จะเติบโตควบคู่ไปด้วย

ภาวะอุตสาหกรรม

ภาพรวมของอุตสาหกรรมท่าเทียบเรือสินค้าตู้คอนเทนเนอร์จะเติบโตตามการเติบโตของอุตสาหกรรมขนส่งสินค้าตู้คอนเทนเนอร์ทางเรือ โดยปัจจุบันการขนส่งสินค้าผ่านตู้คอนเทนเนอร์ได้รับความนิยมเพิ่มขึ้นอย่างต่อเนื่อง เนื่องจากการขนส่งผ่านตู้คอนเทนเนอร์ทำให้การขนส่งมีประสิทธิภาพเป็นมาตรฐานเดียวกัน (Standardization) ถึงแม้ว่าลักษณะสินค้าที่ขนส่งจะแตกต่างกันซึ่งทำให้การขนส่งสินค้าระหว่างประเทศและการขนส่งสินค้าที่หลากหลายช่องทาง อาทิ ทางเรือ ทางรถบรรทุก และทางรถไฟ สามารถขนส่งเชื่อมโยงต่อกันได้อย่างมีประสิทธิภาพ (Intermodal Transportation) สามารถวางแผนการส่งมอบสินค้าได้อย่างมีประสิทธิภาพมากยิ่งขึ้น ตลอดจนช่วยบริหารจัดการต้นทุนทางการเงินที่ต้องใช้ในการผลิตสินค้าที่จะต้องส่งมอบในปริมาณคราวละมากๆ ตามคำสั่งซื้อของลูกค้า เนื่องจากสามารถทยอยผลิต และส่งมอบได้

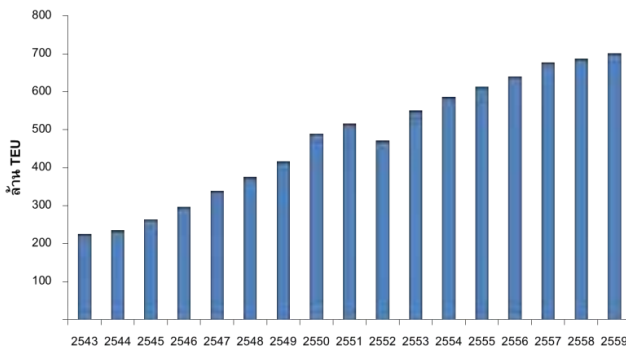

ปริมาณตู้คอนเทนเนอร์สินค้าผ่านเข้าออกท่าเรือ (Container Throughput) ทั่วโลก
ที่มา : World Bank, Drewry Maritime Research

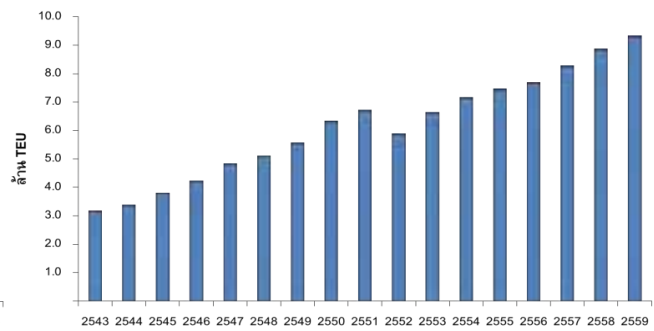

ปริมาณตู้คอนเทนเนอร์สินค้าผ่านเข้าออกท่าเรือ (Container Throughput) ของประเทศไทย
ที่มา : World Bank, BSAA

ความพยายามพัฒนาประเทศไทยให้เป็นศูนย์กลางด้านโลจิสติกส์ของอาเซียนมีให้เห็นอย่างเป็นรูปธรรมทั้งจากการผลักดันของภาครัฐบาลและภาคเอกชน โดยเฉพาะการผลักดันที่มาจากภาครัฐบาลในหลายๆ ด้าน เช่น การส่งเสริมผ่านมาตรการทางด้านภาษีโดยการให้สิทธิพิเศษทางด้านภาษีแก่สำนักงานใหญ่ข้ามประเทศ (International Headquarter : IHQ) และบริษัทการค้าระหว่างประเทศ (International Trading Center : ITC) ที่จัดตั้งในประเทศไทย หรือการส่งเสริมด้านการลงทุนจากภาครัฐในโครงสร้างพื้นฐานเพื่อให้ประเทศไทยมีความพร้อมในการเป็นศูนย์กลางโลจิสติกส์ของภูมิภาค เช่น โครงการรถไฟรางคู่และรถไฟความเร็วสูงที่สามารถเชื่อมระเบียงเศรษฐกิจตะวันออก-ตะวันตก (East - West Economic Corridor - EWEC) และเหนือ-ใต้ (North - South Economic Corridor : NSEC) รวมไปถึงแผนเปิดเส้นทางการค้าระหว่างอาเซียนกับจีนตอนใต้และกลุ่มประเทศลุ่มแม่น้ำโขงตอนบนผ่านท่าเรือเชียงแสน และแผนพัฒนาท่าอากาศยานอู่ตะเภาให้เป็นท่าอากาศยานเชิงพาณิชย์แห่งที่ 3 เพื่อเป้าหมายในการเป็นศูนย์กลางเส้นทางเศรษฐกิจอนุภูมิภาคลุ่มแม่น้ำโขง (GMS Economic Corridors) ของประเทศไทย

ปัจจัยด้านการลงทุนของภาคเอกชนทั้งจากในประเทศและต่างประเทศเป็นอีกปัจจัยสำคัญหนึ่งจากแผนยุทธศาสตร์การพัฒนาอุตสาหกรรมไทย 4.0 ระยะ 20 ปี พ.ศ. 2560 - 2579 ของกระทรวงอุตสาหกรรม (โมเดลการพัฒนาประเทศไทย 4.0) โดยตั้งเป้าหมายให้เศรษฐกิจไทยถูกขับเคลื่อนด้วยภาคอุตสาหกรรมไทย โดยตั้งเป้าหมายให้มีอัตราการเติบโตของผลิตภัณฑ์มวลรวม (GDP) เฉลี่ยไม่น้อยกว่าร้อยละ 4.5 ต่อปี และการส่งออกขยายตัวเฉลี่ยร้อยละ 8 ต่อปี ซึ่งจะเห็นได้ว่าการส่งออกยังเป็นตัวขับเคลื่อนหลักในการขยายตัวทางเศรษฐกิจของประเทศไทยตามแผนยุทธศาสตร์การพัฒนาประเทศไทยสำหรับระยะ 20 ปีข้างหน้า โดยจะมาจากการลงทุนในกลุ่มอุตสาหกรรมเป้าหมายใหม่ 10 กลุ่มที่จะนำประเทศไทยไปสู่การเติบโตสูงอีกครั้ง (S-curve) ซึ่งการลงทุนในอุตสาหกรรมเป้าหมายดังกล่าวจะช่วยเพิ่มปริมาณการส่งออกสินค้าของประเทศไทยและจะนำมาซึ่งการเติบโตของการนำเข้าด้วย เนื่องจากการนำเข้าวัตถุดิบมาใช้ผลิตสินค้ามากขึ้น โดยการเติบโตของปริมาณการนำเข้าและปริมาณการส่งออกจะส่งผลต่อธุรกิจการขนส่งสินค้าระหว่างประเทศและธุรกิจเกี่ยวเนื่องอื่นๆ รวมถึงธุรกิจให้บริการท่าเทียบเรือขนส่งสินค้าด้วย



รูปภาพแสดงกลุ่มอุตสาหกรรมเป้าหมายของประเทศไทย
ที่มา : กระทรวงอุตสาหกรรม

/ ปัจจัยความเสี่ยง

ปัจจัยความเสี่ยงที่สำคัญของบริษัทฯ และแนวทางการบริหารจัดการความเสี่ยง สรุปดังนี้

1. ความเสี่ยงในการประกอบธุรกิจของบริษัท โดยรวม

1.1 ความเสี่ยงจากการที่อาจไม่ได้รับการต่ออายุสัญญาเช่าที่ดินซึ่งใช้ประกอบธุรกิจ

พื้นที่หลักสำหรับประกอบกิจการท่าเรือสทไทยของบริษัทฯ ตั้งอยู่บนพื้นที่ที่บริษัทฯ ทำการเช่าที่ดินจากบุคคลอื่น ซึ่งหากสัญญาเช่าหมดอายุ และบริษัทฯ ไม่สามารถเจรจาเพื่อต่อสัญญาได้หรือบริษัทฯ ถูกยกเลิกสัญญา อาจส่งผลกระทบต่อบริษัทฯ ไม่สามารถให้บริการแก่ลูกค้าได้ ซึ่งจะส่งผลกระทบต่อผลการดำเนินงานของบริษัทฯ โดยพื้นที่ทั้งหมดของท่าเรือสทไทยตั้งอยู่บนที่ดินที่ทำการเช่ามาทั้งหมดโดยมีอายุสัญญาเช่าตั้งแต่ 3-20 ปี

ดังนั้น บริษัทฯ จึงได้เจรจายายระยะเวลาเช่าที่ดินที่บริษัทฯ ใช้ในการประกอบธุรกิจ โดยที่ดินที่อยู่ในขั้นตอนการเจรจากับเจ้าของที่ดิน หรือที่ดินที่มีการเจรจาต่อสัญญาแล้ว มีรายละเอียดดังนี้



รูปภาพแสดงพื้นที่ภายในท่าเรือสทไทย
ที่มา : ภาพถ่ายทางอากาศจาก Google Map

- | | |
|-------------------|---|
| พื้นที่หมายเลข 1: | แต่เดิมหมดอายุสัญญาเช่าในปี 2562 ซึ่งบริษัทฯ ได้ดำเนินการเจรจาเพื่อต่ออายุสัญญาออกไปจนถึง 31 ธันวาคม 2580 กับเจ้าของที่ดินเรียบร้อยแล้ว |
| พื้นที่หมายเลข 2: | แต่เดิมหมดอายุสัญญาเช่าในปี 2562 และกำหนดให้ต่ออายุสัญญาเช่าได้ครั้งละ 3 ปีไม่เกิน 2 ครั้ง (สิ้นสุดปี 2568) |
| พื้นที่หมายเลข 3: | แต่เดิมหมดอายุสัญญาเช่าในปี 2562 และกำหนดให้ต่ออายุสัญญาเช่าได้ครั้งละ 3 ปีไม่เกิน 2 ครั้ง (สิ้นสุดปี 2568) |

- พื้นที่หมายเลข 4: แต่เดิมหมดอายุสัญญาเช่าในปี 2562 ซึ่งบริษัทฯ ได้ดำเนินการเจรจาเพื่อต่ออายุสัญญาออกไปจนถึง 30 พฤศจิกายน 2575 กับเจ้าของที่ดินเรียบร้อยแล้ว
- พื้นที่หมายเลข 5: จะหมดอายุสัญญาเช่าในปี 2562 ซึ่งบริษัทฯ ได้ดำเนินการเจรจากับเจ้าของที่ดินเพื่อขอขยายระยะเวลาสัญญาเช่าแล้ว แต่ไม่ประสบผลสำเร็จ
- พื้นที่หมายเลข 6: แต่เดิมหมดอายุสัญญาเช่าในปี 2564 ซึ่งบริษัทฯ ได้ดำเนินการเจรจาเพื่อต่ออายุสัญญาออกไปจนถึง 30 พฤศจิกายน 2575 กับผู้ให้เช่าช่วงที่ดินเรียบร้อยแล้ว ซึ่งจัดทำในรูปแบบข้อตกลงในการต่ออายุสัญญาเช่า โดยปัจจุบันบริษัทฯ ได้ลงนามในบันทึกข้อตกลงกับผู้ให้เช่าช่วงที่ดินแล้ว โดยเมื่อสัญญาฉบับปัจจุบันหมดอายุลง ผู้ให้เช่าช่วงตกลงให้บริษัทฯ เช่าที่ดินต่อไปตามเงื่อนไขในบันทึกข้อตกลง

ทั้งนี้ ถึงแม้ว่าภายหลังการเจรจาต่อสัญญาครบถ้วนทุกแปลง ที่ดินตามหมายเลขที่ 2, 3 และ 5 จะเป็นแปลงที่มีอายุตามสัญญาเช่าสั้นที่สุด แต่บริษัทฯ ก็สามารถเจรจาต่อสัญญาเช่าที่ดินสำหรับที่ดินหมายเลขที่ 2 และ 3 กับเจ้าของที่ดินได้มาโดยตลอด นอกจากนี้ พื้นที่ที่ใช้สำหรับให้บริการล้างและซ่อมแซมตู้คอนเทนเนอร์ (Container Depot) จะถูกย้ายออกไปให้บริการที่บริษัท บางกอก คอนเทนเนอร์เดโป เซอร์วิส จำกัด (“BCDS”) ซึ่งเป็นบริษัทย่อยของบริษัทฯ (บริษัทฯ ถือหุ้นร้อยละ 100) เมื่อมีการก่อสร้างลานให้บริการล้างและซ่อมแซมตู้คอนเทนเนอร์บนพื้นที่ของ BCDS เสร็จสิ้น สำหรับที่ดินหมายเลข 2 นั้น ใช้สำหรับประกอบกิจการให้บริการท่าเทียบเรือบาร์จ ซึ่งในอดีตบริษัทฯ สามารถต่ออายุสัญญาเช่าดังกล่าวได้มาโดยตลอด อย่างไรก็ตาม ในกรณีเลวร้ายที่สุดที่บริษัทฯ ไม่สามารถต่ออายุสัญญาเช่าดังกล่าวได้ บริษัทฯ สามารถย้ายการให้บริการเรือบาร์จไปที่ท่าเรือบาร์จของบริษัท บางกอก บาร์จ เทอร์มินอล จำกัด (“BBT”) ได้ ซึ่งเป็นบริษัทย่อยของบริษัทฯ (บริษัทฯ ถือหุ้นร้อยละ 51) ซึ่งพื้นที่ที่ใช้ในการประกอบธุรกิจท่าเรือบาร์จของ BBT เป็นพื้นที่ที่เป็นกรรมสิทธิ์ของ BBT โดยพื้นที่ดังกล่าวอยู่บริเวณใกล้เคียงกับท่าเรือสทไทยโดยอยู่ห่างจากท่าเรือสทไทยประมาณ 1.9 กิโลเมตร อีกทั้งในปัจจุบัน ทีมงาน บุคลากร และเครื่องมือสำหรับการดำเนินกิจกรรมของท่าเรือสทไทยใน Terminal 1 (ท่าเรือพีดเดอร์) และ Terminal 2 (ท่าเรือบาร์จ) มีการแบ่งแยกกันอยู่แล้ว ซึ่งหากย้ายกิจกรรมบาร์จไปที่ BBT ก็จะต้องทำการย้ายบุคลากรและเครื่องมือสำหรับกิจกรรมเรือบาร์จ ตามไปทั้งหมดด้วย นอกจากนี้ พื้นที่การดำเนินงานของท่าเรือสทไทย ท่าเรือ BBT และ BCDS ตั้งอยู่ในบริเวณเดียวกัน โดยมีระยะห่างกันไม่เกิน 2 กิโลเมตร ดังนั้น กรณีเกิดเหตุดังกล่าวก็จะทำให้ต้นทุนในการปฏิบัติงานจะไม่แตกต่างจากเดิมอย่างมีนัยสำคัญ ทั้งนี้อาจมีผลกระทบด้านรายได้เนื่องจากบริษัทฯ ถือหุ้นร้อยละ 51 ใน BBT โดยในอนาคตบริษัทฯ จะจำกัดการทำสัญญาระยะเวลาสั้นที่น้อยกว่า 3 ปี และมีนโยบายในการจัดซื้อที่ดิน โดยมุ่งเน้นที่จะจัดหาที่ดินที่มีศักยภาพและสามารถนำมาพัฒนาโครงการลงทุนได้ทันที เพื่อเป็นการขยายกิจการในอนาคต

1.2 ความเสี่ยงจากการเกิดคู่แข่งรายใหม่ในอุตสาหกรรมท่าเรือ

บริษัทฯ ประกอบธุรกิจให้บริการท่าเทียบเรือพาณิชย์และบริการอื่นที่เกี่ยวข้อง โดยหากมีคู่แข่งรายใหม่เข้ามาดำเนินธุรกิจที่เหมือนกันกับบริษัทฯ จะทำให้มีการแข่งขันที่รุนแรงมากขึ้นซึ่งจะมีผลกระทบต่อผลการดำเนินงานของบริษัทฯ เนื่องจากการแข่งขันอาจทำให้บริษัทฯ มีลูกค้าน้อยลง หรืออาจทำให้บริษัทฯ ต้องลดราคาค่าบริการ อย่างไรก็ตาม เนื่องจากพื้นที่บริเวณริมแม่น้ำเจ้าพระยาซึ่งอยู่ในเขตกรุงเทพฯ หรือปริมณฑลเพื่อใช้สำหรับการก่อสร้างท่าเรือมีอยู่อย่างจำกัด จึงเป็นอุปสรรคอย่างหนึ่งของผู้ประกอบการรายใหม่ที่จะเข้ามาดำเนินธุรกิจดังกล่าว (Barrier to entry) นอกจากนี้บริษัทฯ พยายามสร้างความแตกต่างในการให้บริการอยู่เสมอ (Differentiate) โดยยกระดับการให้บริการให้เป็นไปตามมาตรฐานสากลมีการพัฒนาระบบเทคโนโลยีสารสนเทศเพื่อปรับปรุงและนำเสนอบริการให้กับลูกค้าตามความต้องการของลูกค้าเป็นหลัก ด้วยค่านิยมองค์กรที่ใส่ใจการบริการ (Service mind) เพื่อสร้างความแตกต่างจากคู่แข่ง พร้อมทั้งลดค่าใช้จ่ายและเพิ่มความรวดเร็วในการตอบสนองแก่ลูกค้า อีกทั้งหาโอกาสในการสร้างความสัมพันธ์ที่ดีกับลูกค้าหลักของบริษัทฯ ให้เข้มแข็งขึ้นอยู่ตลอดเวลา ยกตัวอย่างเช่น การร่วมลงทุนกับสายเรือที่เป็นลูกค้าหลักของบริษัทฯ เช่นสายเรือ MOL ในการจัดตั้งบริษัท BBT หรือการร่วมลงทุนกับสายเรือ MSC ในการจัดตั้งบริษัท BBS เป็นต้น

1.3 ความเสี่ยงจากการอาจเสียลูกค้าสายการบินเรือซึ่งเป็นลูกค้ากลุ่มหลัก

บริษัทฯ ประกอบธุรกิจให้บริการท่าเทียบเรือพาณิชย์ โดยลูกค้าโดยส่วนใหญ่มาจากลูกค้าที่เป็นสายการบินเรือระหว่างประเทศ โดยรายได้จากลูกค้ากลุ่มนี้คิดเป็นสัดส่วนรายได้ประมาณร้อยละ 65 ของรายได้ทั้งหมดของบริษัทฯ ดังนั้น ลูกค้ากลุ่มนี้จึงมีอำนาจต่อรองกับบริษัทฯ ค่อนข้างมาก และแนวการทำธุรกิจโดยปกติในอุตสาหกรรม (Business Norm) จะไม่ทำสัญญาระยะยาว ดังนั้นบริษัทฯ จึงต้องกระจายความเสี่ยงโดยสร้างพันธมิตรกับสายเดินเรือต่างๆ ซึ่งจะทำให้บริษัทฯ ไม่ต้องพึ่งพิงลูกค้ารายใหญ่รายใดเพียงรายเดียว โดยปัจจุบันลูกค้ากลุ่มสายการบินเรือขนาดใหญ่ของบริษัทฯ มีประมาณ 5 สายเรือ ได้แก่ สายเรือมิตซุย โอเอสเค ไลน์ (Mitsui O.S.K Line) สายเรือเอพีเอ็ม เมอร์ส ไลน์ (APM-Maersk Line) สายเรือเอ็มทีที ชิปปิง (MTT Shipping Line) สายเรือฮุนได (Hyundai Merchant Marine Line) สายเรือ MYSC (Malaysia Shipping Corporation Line) ซึ่งบริษัทฯ จะหาลูกค้าสายเรืออื่นเพิ่มเติมอีก พร้อมทั้งบริษัทฯ มุ่งเน้นถึงกลยุทธ์ในการรักษาความสัมพันธ์ที่ดีกับลูกค้าโดยพัฒนาบริการของบริษัทฯ ให้มีความยืดหยุ่นตรงตามต้องการของลูกค้าแต่ละกลุ่มอยู่เสมอ อีกทั้งพัฒนาประสิทธิภาพในการดำเนินงาน และขั้นตอนการดำเนินงานให้เป็นมาตรฐานสากล และเพิ่มบริการให้ครบวงจรเพื่อให้บริการของบริษัทฯ มีความแตกต่างจากท่าเรืออื่นๆ ซึ่งปัจจัยเหล่านี้จะทำให้ลูกค้ากลุ่มดังกล่าวมี Loyalty ต่อบริษัทฯ นอกจากนี้บริษัทฯ ยังมีรายได้จากลูกค้ากลุ่มผู้นำเข้าและผู้ส่งออกอีกประมาณร้อยละ 35 ของรายได้ทั้งหมดของบริษัทฯ ซึ่งลูกค้ากลุ่มนี้เป็นลูกค้าที่มีการกระจายตัวจำนวนมากหลายราย โดยบริษัทฯ ไม่ต้องพึ่งพิงลูกค้ารายใดรายหนึ่งหรือกลุ่มลูกค้าใดกลุ่มหนึ่งโดยเฉพาะ

1.4 ความเสี่ยงจากเสถียรภาพของระบบเทคโนโลยีสารสนเทศ

บริษัทฯ ได้มีการนำระบบสารสนเทศเข้ามาใช้ในการบริหารจัดการลานวางตู้คอนเทนเนอร์ เพื่อเพิ่มประสิทธิภาพในการดำเนินงาน และลดต้นทุนในการปฏิบัติงานของบริษัทฯ โดยระบบดังกล่าวครอบคลุมตั้งแต่กระบวนการรับหรือส่งมอบตู้สินค้าและระบุตำแหน่งวางตู้สินค้าในลานวางตู้คอนเทนเนอร์ ดังนั้น ระบบดังกล่าวถือเป็นหัวใจหลักของการปฏิบัติงานภายในท่าเรือของบริษัทฯ หากระบบดังกล่าวเกิดความผิดพลาดหรือไม่สามารถใช้งานได้ อาจส่งผลให้การดำเนินงานของบริษัทฯ หยุดชะงัก ดังนั้นบริษัทฯ จึงได้จัดให้มีระบบสำรองข้อมูลที่เพียงพอและมีประสิทธิภาพเพื่อป้องกันความเสียหายของข้อมูล รวมทั้งจัดให้มีการพัฒนา ซ่อมแซม และบำรุงรักษาระบบสารสนเทศของบริษัทฯ ให้มีเสถียรภาพอยู่เสมอ

1.5 ความเสี่ยงจากการส่งมอบสินค้าให้ลูกค้าไม่ทันตามกำหนดเวลา

การจองตู้ (Booking) โดยทั่วไปจะระบุชื่อเรือแม่ วันที่เรือเข้าและวันที่เรือออก และวันกำหนดส่งตู้สินค้าให้แก่ลูกค้า หากบริษัทฯ ส่งมอบสินค้าไม่ทันตามกำหนดเวลา บริษัทฯ อาจต้องมีค่าใช้จ่ายในการขนส่งสินค้าโดยช่องทางอื่น ซึ่งอาจกระทบต่อรายได้และกำไรของบริษัทฯ และอาจส่งผลกระทบต่อชื่อเสียงและความไว้วางใจจากลูกค้ารายอื่นๆ และทำให้เสียโอกาสทางธุรกิจในอนาคตได้ ซึ่งการส่งมอบตู้สินค้าไม่ทันเวลาเกิดขึ้นได้จากหลายสาเหตุ เช่น การบริหารจัดการเวลาในการเทียบเรือสินค้าผิดพลาดทำให้เรือสินค้าบางส่วนต้องจอดรอเพื่อจะทำการขนสินค้าเป็นเวลานาน หรืออาจเกิดจากปัจจัยภายนอกที่บริษัทฯ ไม่สามารถควบคุมได้เช่นเกิดความล่าช้าจากการขนส่งตู้สินค้าทางเรือบาร์จที่ทำเรือแหลมฉบัง เนื่องจากท่าเรือแหลมฉบังจะให้บริการเทียบเรือขนสินค้าแบบมาก่อนได้ก่อน (First come First serve) ซึ่งทำให้การคาดการณ์เวลาในการขนสินค้าจากท่าเรือแหลมฉบังมาที่ท่าเรือสทไทยมีความไม่แน่นอน ทั้งนี้บริษัทฯ ได้ตระหนักถึงความเสี่ยงดังกล่าว บริษัทฯ จึงพัฒนาระบบสารสนเทศเพื่อใช้ในการบริหารจัดการลานวางตู้สินค้า เพื่อลดระยะเวลาการค้นหาคู่มือตู้สินค้าเพื่อให้สามารถปฏิบัติงานขนย้ายตู้คอนเทนเนอร์ไปขึ้นเรือได้รวดเร็วขึ้น และมีระบบในการวางแผนการเทียบเรือขนสินค้าที่มีความยืดหยุ่นสามารถปรับเปลี่ยนได้ตามสถานการณ์เฉพาะหน้าอย่างมีประสิทธิภาพ

1.6 ความเสี่ยงจากการต้องพึ่งพิงพนักงานปฏิบัติงานที่มีความเชี่ยวชาญเฉพาะ

เนื่องจากบริษัทฯ ประกอบธุรกิจทำเทียบเรือซึ่งต้องใช้บุคลากรที่มีความเชี่ยวชาญเฉพาะในการปฏิบัติงาน ซึ่งบริษัทฯ ต้องใช้เวลาในการพัฒนาทักษะพนักงานให้มีความเชี่ยวชาญสำหรับการปฏิบัติงานในท่าเรืออย่างมีประสิทธิภาพทำให้มีความเสี่ยงจากการที่จำนวนบุคลากรที่มีทักษะดังกล่าวไม่เพียงพอ หรืออาจถูกแย่งบุคลากรไปโดยคู่แข่งที่ประกอบกิจการท่าเรือรายอื่น ทั้งนี้บริษัทฯ มีนโยบายการบริหารทรัพยากรบุคคลและแรงงานสัมพันธ์เพื่อลดความเสี่ยงดังกล่าว เช่น การพิจารณาค่าจ้างและค่าตอบแทนแก่พนักงานโดยคำนึงถึงหน้าที่และความรับผิดชอบของตำแหน่งงาน ค่าจ้างแรงงานในตลาดเมื่อเทียบกับบริษัทอื่น และมีขั้นตอนการประเมินผลงานของพนักงานอย่างเป็นระบบเพื่อให้พนักงานได้รับค่าตอบแทนเหมาะสมกับความสามารถและทักษะของพนักงานแต่ละคน นอกจากนี้บริษัทฯ ยังมีนโยบายการพัฒนาบุคลากรซึ่งบริษัทฯ จะให้ความสำคัญต่อการพัฒนาความรู้ ความสามารถของพนักงาน โดยเตรียมความพร้อมของบุคลากรของบริษัทฯ ให้สามารถทำงานได้อย่างมีประสิทธิภาพโดยมีการฝึกอบรมและพัฒนาบุคลากรในทุกระดับอย่างต่อเนื่อง เพื่อให้พนักงานทุกคนของบริษัทฯ สามารถปฏิบัติงานทดแทนกันได้

1.7 ความเสี่ยงจากการเกิดอุบัติเหตุเรือบาร์จล่มจากการให้บริการขนส่งตู้สินค้าทางเรือบาร์จ

เนื่องจากบริษัทฯ มีให้บริการการขนส่งตู้สินค้าคอนเทนเนอร์ระหว่างท่าเรือของบริษัทฯ และท่าเรือแหลมฉบังโดยเรือบาร์จ ซึ่งเรือบาร์จมีลักษณะเป็นเรือที่มีท้องเรือแบน มีความเสี่ยงที่เรือจะล่มได้ง่ายหากน้ำมีคลื่นสูงหรือมีพายุ ดังนั้นบริษัทฯ จึงให้ความสำคัญกับการติดตามสภาพอากาศอย่างใกล้ชิดเพื่อประเมินความเสี่ยงดังกล่าว โดยหากมีความเสี่ยงที่น้ำจะมีคลื่นสูงหรือมีพายุ บริษัทฯ จะสั่งให้เรือหยุดวิ่งและจอดพักข้างทางทันที ทั้งนี้บริษัทฯ มีการจัดการกับความเสี่ยงดังกล่าวโดยการทำประกันในรูปแบบประกันความเสี่ยงภัยทุกชนิด (All Risk Insurance) ซึ่งจะครอบคลุมถึงความเสียหายทุกอย่างรวมถึงความเสียหายของสินค้าและความเสียหายต่อบุคคลภายนอกด้วย

1.8 ความเสี่ยงจากผลกระทบต่อสิ่งแวดล้อม

เนื่องด้วยการดำเนินธุรกิจของบริษัทฯ อาจส่งผลกระทบต่อสิ่งแวดล้อม โดยเฉพาะอย่างยิ่งต่อชุมชนในละแวกใกล้เคียงกับท่าเรือของบริษัทฯ ซึ่งได้รับผลกระทบจากมลภาวะทางอากาศและเสียงในขั้นตอนการปฏิบัติงาน โดยกรณีที่ชุมชนในละแวกนั้นหรือบุคคลทั่วไปได้รับผลกระทบจากการดำเนินธุรกิจของบริษัทฯ หรือกรณีที่บ้านบริษัทฯ ไม่ปฏิบัติตามกฎหมายหรือข้อบังคับเกี่ยวกับสิ่งแวดล้อมของภาครัฐก็อาจทำให้บริษัทฯ เสียชื่อเสียง ถูกดำเนินคดีตามกฎหมาย หรือถูกค่าปรับซึ่งอาจส่งผลกระทบต่อฐานะการเงินและผลการดำเนินงานของบริษัทฯ ได้

บริษัทฯ ได้ให้ความสำคัญต่อผลกระทบจากการปฏิบัติงานเหล่านี้ของบริษัทฯ ต่อสิ่งแวดล้อมและชุมชนรอบข้าง เห็นได้จากบริษัทฯ เพิ่งมีการย้ายพื้นที่สำหรับการให้บริการนำสินค้าเข้าตู้คอนเทนเนอร์ (stuffing) ไปอยู่ในบริเวณที่ไม่ติดกับแหล่งชุมชน เนื่องจากขั้นตอนการนำสินค้าเข้าตู้คอนเทนเนอร์จะมีฝุ่นฟุ้งกระจายระหว่างการทำงานค่อนข้างมาก อีกทั้งบริษัทฯ ได้ทำการติดตั้งระบบสแลนป้องกันฝุ่นโดยรอบพื้นที่ลานบรรจุใหม่ นอกจากนี้บริษัทฯ ยังหยุดการปฏิบัติงานที่อาจก่อให้เกิดเสียงดังในยามวิกาล เช่นการขนย้ายตู้คอนเทนเนอร์ เพื่อไม่ให้เกิดมลภาวะทางเสียงต่อชุมชนรอบข้าง บริษัทฯ ได้ให้ความสำคัญต่อการดำเนินธุรกิจที่มีการคำนึงถึงและมีการบริหารจัดการสิ่งแวดล้อมอย่างเต็มที่โดยมีการพัฒนาอย่างต่อเนื่องไม่หยุดนิ่ง ซึ่งบริษัทฯ ได้รับใบรับรองอุตสาหกรรมสีเขียวระดับที่ 3 (Green Industry) จากกระทรวงอุตสาหกรรมเมื่อปี 2558 และได้รับมาตรฐาน ISO 14001:2004 (Environmental management systems) ซึ่งเป็นการรับรองว่าบริษัทฯ มีระบบการจัดการและมีการปฏิบัติการในเรื่องการบริหารจัดการสิ่งแวดล้อมอย่างมีประสิทธิภาพ

1.9 ความเสี่ยงจากการเกิดการทุจริตในการลักลอบนำเข้าสินค้าอย่างผิดกฎหมาย

บริษัทฯ ประกอบธุรกิจซึ่งให้บริการท่าเทียบเรือขนส่งสินค้าซึ่งรวมถึงการเทียบเรือขนส่งสินค้าที่มีการนำสินค้ามาจากต่างประเทศ ซึ่งอาจมีความเสี่ยงจากการที่ผู้นำเข้าสินค้าอย่างผิดกฎหมายผ่านทางท่าเรือของบริษัทฯ ซึ่งอาจเกิดจากการร่วมมือของพนักงานของบริษัทฯ เองและสายเดินเรือหรือบุคคลภายนอกในการลักลอบนำเข้าตู้สินค้าโดยไม่ผ่านการตรวจสอบ ซึ่งบริษัทฯ เล็งเห็นถึงความเสี่ยงดังกล่าวจึงมีการใช้บุคคลภายนอก (Third party) ในกระบวนการตรวจสอบสินค้าร่วมกับพนักงานของบริษัทฯ ด้วย เช่นเจ้าหน้าที่ทอลล์ (Tally) ซึ่งตรวจเช็คหมายเลขตู้สินค้าที่นำเข้า เจ้าหน้าที่สำรวจ (Survey) ซึ่งทำหน้าที่ตรวจสอบการนำเข้าสินค้าและส่งออกสินค้าจากท่าเรือ นอกจากนี้บริษัทฯ มีการติดตั้งกล้องวงจรปิดตามจุดต่างๆ ภายในท่าเรือและมีการสังเกตการณ์ (monitor) อยู่ตลอดจากเจ้าหน้าที่รักษาความปลอดภัย เพื่อคอยสอดส่องกิจกรรมผิดปกติต่างๆ เพื่อป้องกันการนำเข้าตู้สินค้าอย่างผิดกฎหมาย นอกจากนี้ในทุกขั้นตอนการปฏิบัติงานของบริษัทฯ มีการจัดทำรายงานระยะบูรณาการละเอียดต่างๆ ไว้อย่างชัดเจนเพื่อให้สามารถทำการตรวจสอบย้อนหลังได้เพื่อสืบสวนหาแหล่งที่มาของการกระทำผิดกรณีที่มีการกระทำความผิดเกิดขึ้น

1.10 ความเสี่ยงจากการเกิดอุบัติเหตุในขั้นตอนการปฏิบัติงาน

เนื่องจากการประกอบธุรกิจของบริษัทฯ จำเป็นต้องมีการใช้เครื่องมือเครื่องจักรขนาดใหญ่ และเครื่องจักรบางประเภทเป็นเครื่องจักรที่มีลักษณะเฉพาะซึ่งต้องอาศัยความเชี่ยวชาญในการใช้งาน ซึ่งอาจมีความเสี่ยงจากการเกิดอุบัติเหตุในขั้นตอนการปฏิบัติงานหากพนักงานไม่ได้รับการอบรมมาอย่างเพียงพอหรือการใช้งานอย่างประมาท หรืออาจเกิดจากสภาพเครื่องมือเครื่องจักรที่ไม่พร้อมต่อการใช้งาน ซึ่งอาจสร้างความเสียหายให้แก่ความปลอดภัยของพนักงานและทรัพย์สินของบริษัทฯ ทั้งนี้ บริษัทฯ ได้ให้ความสำคัญในด้านความปลอดภัยในการทำงานอย่างจริงจังโดยมีมาตรการต่างๆ เพื่อลดความเสี่ยงดังกล่าว เช่น การกำหนดระเบียบและวิธีการทำงานที่ชัดเจนโดยแยกย่อยตามแต่ละกิจกรรมให้ครบถ้วน เพื่อให้พนักงานที่เกี่ยวข้องสามารถปฏิบัติงานให้เป็นไปตามขั้นตอนการทำงานที่ชัดเจนซึ่งสามารถลดโอกาสในการเกิดอุบัติเหตุต่างๆ ได้ นอกจากนี้บริษัทฯ ยังมีขั้นตอนที่ดูแลด้านความปลอดภัยของพนักงานที่เป็นรูปธรรม เช่น มีการตรวจสอบการสวมใส่อุปกรณ์ป้องกันร่างกายก่อนการเข้าพื้นที่ทุกวัน ตรวจสอบแอลกอฮอล์และสารเสพติดของพนักงานและผู้รับเหมา ก่อนเข้าปฏิบัติงานทุกวัน มีการจัดให้หัวหน้างานในแต่ละแผนกของฝ่ายปฏิบัติการต้องตรวจสอบพื้นที่หน้างานก่อนการเริ่มปฏิบัติงาน เป็นต้น โดยบริษัทฯ ได้มีการกำหนดจำนวนครั้งสูงสุดของการเกิดอุบัติเหตุต่อเดือนเป็นหนึ่งในตัววัดเพื่อประเมินผลงานด้วย (KPI) โดยจะควบคุมให้อัตรการเกิดอุบัติเหตุต่ำกว่า 3 ครั้งต่อเดือน ซึ่งโดยมากจะเกิดจากความประมาทในการปฏิบัติงาน

นอกจากนี้บริษัทฯ ยังมีการตรวจเช็คสภาพเครื่องจักรตามแผนซ่อมบำรุงรักษาก่อนการเกิดเหตุ (Pre-Maintenance) อย่างต่อเนื่อง และมีการจัดอบรมเพื่อเพิ่มทักษะและความรู้ในการใช้เครื่องจักรอย่างถูกต้องทั้งจากบุคลากรภายในบริษัทฯ เองซึ่งเป็นหัวหน้างานที่มีความเชี่ยวชาญและจากบุคลากรภายนอกที่เป็นผู้ผลิตหรือจัดจำหน่ายเครื่องจักรอุปกรณ์ดังกล่าว

1.11 ความเสี่ยงจากการใช้ผู้รับจ้างช่วง (Subcontract)

บริษัทฯ มีการใช้บริการผู้รับจ้างช่วง (Subcontract) สำหรับการจัดหาแรงงานในท่าเรือ การขนส่งผ่านรถหัวลาก และการขนส่งผ่านเรือบาร์จ ซึ่งอาจมีความเสี่ยงจากการปฏิบัติผิดกฎหมายของผู้รับจ้างช่วงเหล่านี้หากบริษัทฯ ไม่มีการควบคุมการปฏิบัติงานของผู้รับจ้างช่วงให้เป็นไปตามกฎหมายที่เพียงพอ เช่น การใช้แรงงานต่างด้าว การขนส่งสินค้าโดยมีน้ำหนักเกิน เป็นต้น ซึ่งอาจกระทบต่อชื่อเสียงของบริษัทฯ กระทบกับการได้สิทธิพิเศษต่างๆ ที่มีเงื่อนไขไม่ให้เป็นบริษัทฯ ทำผิดกฎหมาย เช่น เงื่อนไขการห้ามใช้แรงงานต่างด้าวจากสิทธิพิเศษด้านภาษีจาก BOI หรือกระทบกับบริษัทฯ ที่อาจต้องรับผิดชอบร่วมในการปฏิบัติผิดกฎหมายของผู้รับจ้างช่วง แล้วบริษัทฯ จึงไปเรียกร้องความเสียหายจากผู้รับจ้างช่วงต่อไปเอง

ทั้งนี้ บริษัทฯ ตระหนักดีถึงความเสี่ยงดังกล่าว โดยบริษัทฯ มีกระบวนการคัดเลือกผู้รับจ้างช่วงที่มีความน่าเชื่อถือ โดยเป็นผู้รับจ้างช่วงที่บริษัทฯ ใช้บริการแล้วไม่มีปัญหา ในด้านความเสี่ยงของการปฏิบัติผิดกฎหมายในเรื่องแรงงานต่างด้าวของผู้รับจ้างช่วง บริษัทฯ มีขั้นตอนในการป้องกันไม่ให้เกิดการกระทำผิด เช่น มีการจัดเก็บข้อมูลของแรงงานที่เข้ามาปฏิบัติงานในท่าเรือ และก่อนเข้าปฏิบัติงานจะต้องสแกนนิ้วเพื่อเข้าในพื้นที่ มีการสุ่มตรวจสอบจากเจ้าหน้าที่หน่วยงานรักษาความปลอดภัย ในด้านความเสี่ยงของการปฏิบัติผิด

กฎหมายในเรื่องการขนส่งสินค้าน้ำหนักเกินของผู้รับจ้างช่วงสำหรับรถหัวลาก บริษัทฯ มีขั้นตอนการดูแลให้ไม่มีการขนส่งสินค้าเกินน้ำหนักโดยจะมีการชั่งน้ำหนักตู้คอนเทนเนอร์ทุกใบ อีกทั้งสินค้าที่ขนส่งของบริษัทฯ จะขนส่งผ่านตู้คอนเทนเนอร์ ซึ่งสามารถสังเกตได้อย่างชัดเจนว่ารถหัวลากจะมีการบรรทุกตู้คอนเทนเนอร์มากกว่า 1 ตู้หรือไม่

1.12 ความเสี่ยงจากการต่อใบอนุญาตประกอบกิจการท่าเรือเดินทะเล

ปัจจุบัน บริษัทฯ ได้ทำการเช่าที่ดินเพื่อประกอบกิจการท่าเรือเดินทะเลกับบริษัท แอคทู-ลัม จำกัด โดยมีสัญญาเช่าที่ดินที่ได้รับการต่ออายุออกไปจนถึงวันที่ 31 ธันวาคม 2580 โดยบนพื้นที่ดังกล่าว บริษัทฯ แอคทู-ลัม จำกัด ได้รับอนุญาตให้ประกอบกิจการท่าเรือเดินทะเลตามพระราชกฤษฎีกาที่เกี่ยวข้อง ซึ่งใบอนุญาตมีอายุ 10 ปี นับจากวันที่ 21 กันยายน 2552 ทั้งนี้ เนื่องจากใบอนุญาตให้ประกอบกิจการท่าเรือเดินทะเลเป็นใบอนุญาตที่ติดอยู่กับที่ดิน ดังนั้น จึงถือว่าบริษัทฯ เป็นผู้ครอบครองใบอนุญาตดังกล่าวตามระยะเวลาของสัญญาเช่าที่ดินหรือระยะเวลาของใบอนุญาตแล้วแต่เวลาใดจะสั้นกว่า บริษัทฯ จึงมีความเสี่ยงที่จะไม่สามารถต่ออายุใบอนุญาตประกอบกิจการท่าเรือเดินทะเลได้ในปี 2562 ซึ่งจะทำให้ไม่สามารถประกอบธุรกิจดังกล่าวต่อไปได้ และอาจกระทบต่อผลการดำเนินงานและสถานะทางการเงินของบริษัทฯ ในอนาคต

ทั้งนี้ กระบวนการต่อใบอนุญาตให้ประกอบกิจการท่าเรือเดินทะเลนั้น จะถูกพิจารณาโดยกระทรวงคมนาคม ซึ่งโดยทั่วไปแล้วจะเป็นกระบวนการต่ออายุใบอนุญาตตามปกติ โดยไม่ต้องทำการประมูลเพื่อให้ได้ใบอนุญาตฉบับใหม่รวมถึงไม่มีค่าใช้จ่ายเพิ่มเติมอย่างมีนัยสำคัญ ซึ่งฝ่ายบริหารของบริษัทฯ คาดการณ์ว่าจะสามารถขอต่ออายุใบอนุญาตประกอบกิจการท่าเรือเดินทะเลได้

2 ความเสี่ยงด้านการบริหารจัดการ

2.1 ความเสี่ยงจากการมีผู้ถือหุ้นรายใหญ่ที่ถือหุ้นมากกว่าร้อยละ 25

ภายหลังการเสนอขายหุ้นสามัญเพิ่มทุนต่อประชาชนในครั้งนี้อแล้ว ผู้ถือหุ้นรายใหญ่ที่มีสัดส่วนการถือหุ้นมากกว่าร้อยละ 25.00 คือครอบครัวรัตนศิริวิไล ซึ่งถือหุ้นส่วนหนึ่งผ่านบริษัท รัตน โฮลดิ้ง จำกัด จะถือหุ้นรวมกันในบริษัทฯ ร้อยละ 35.52 ของทุนชำระแล้วของบริษัทฯ ภายหลังการเสนอขายหุ้นสามัญเพิ่มทุนต่อประชาชนในครั้งนี้อ ซึ่งจะส่งผลกระทบต่อโอกาสออกเสียงในมติพิเศษที่กฎหมายหรือข้อบังคับของบริษัทฯ กำหนดให้ต้องได้รับคะแนนเสียงไม่น้อยกว่า 3 ใน 4 ของที่ประชุมผู้ถือหุ้น เช่น การแก้ไขข้อบังคับของบริษัทฯ การเพิ่มทุน และการลดทุน เป็นต้น ดังนั้น ผู้ถือหุ้นรายอื่นของบริษัทฯ จึงอาจมีความเสี่ยงจากการไม่สามารถรวบรวมคะแนนเสียงที่เพียงพอเพื่อให้ผ่านมติพิเศษได้หากผู้ถือหุ้นรายใหญ่ไม่เห็นด้วย นอกจากนี้ ผู้ถือหุ้นรายใหญ่อีกกลุ่มหนึ่งของบริษัทฯ คือกลุ่มครอบครัวครุจิตร (ทั้งนี้ ไม่ได้เป็นกลุ่มเดียวกันกับครอบครัวรัตนศิริวิไล) ซึ่งจะถือหุ้นรวมกันในบริษัทฯ ร้อยละ 18.74 ของทุนชำระแล้วของบริษัทฯ ภายหลังการเสนอขายหุ้นสามัญเพิ่มทุนต่อประชาชนในครั้งนี้อ ดังนั้นผู้ถือหุ้นรายย่อยอื่นจะมีความเสี่ยงจากการที่การควบคุมคะแนนเสียงแบบเบ็ดเสร็จในการประชุมผู้ถือหุ้นที่เข้มงวดเสี่ยงสูงมากจะขึ้นอยู่กับการตัดสินใจของผู้ถือหุ้นรายใหญ่เพียงสองกลุ่มเท่านั้น

อย่างไรก็ตาม เพื่อให้การดำเนินธุรกิจของบริษัทฯ เป็นไปอย่างโปร่งใส และมีการถ่วงดุลอำนาจในการบริหารงานของบริษัทฯ บริษัทฯ จึงได้จัดโครงสร้างการจัดการซึ่งประกอบด้วยคณะกรรมการบริษัทฯ คณะกรรมการบริหาร คณะกรรมการตรวจสอบ ซึ่งประกอบด้วยบุคลากรที่มีความรู้ความสามารถ และมีการกำหนดขอบเขตการดำเนินงาน และการมอบอำนาจให้แก่กรรมการและผู้บริหารอย่างชัดเจน อีกทั้ง คณะกรรมการตรวจสอบของบริษัทฯ ซึ่งประกอบไปด้วยกรรมการตรวจสอบที่เป็นกรรมการอิสระจำนวน 3 ท่าน เป็นผู้ที่มีความรู้ความสามารถ นอกจากนี้บริษัทฯ ยังได้ว่าจ้างบริษัทตรวจสอบภายในเพื่อดำเนินการตรวจสอบระบบการควบคุมภายในของบริษัทฯ และรายงานตรงต่อคณะกรรมการตรวจสอบ ทำให้สามารถสอบทานการทำงานของการทำงานของบริษัทฯ ให้มีความโปร่งใสได้ดียิ่งขึ้น

นอกจากนี้ บริษัทฯ ยังมีการกำหนดมาตรการการทารายการที่เกี่ยวข้องกับผู้ถือหุ้นรายใหญ่ ผู้มีอำนาจควบคุม กรรมการ ผู้บริหาร และบุคคลที่อาจมีความขัดแย้ง อีกทั้งยังมีการแต่งตั้งบุคคลภายนอกที่เป็นอิสระเข้าร่วมคณะกรรมการบริษัทฯ จำนวน 3 ท่าน โดยทุกท่านรับหน้าที่เป็นคณะกรรมการตรวจสอบของบริษัทฯ อีกด้วย เพื่อทำหน้าที่ตรวจสอบ และถ่วงดุลการตัดสินใจ รวมถึงพิจารณาให้ความเห็นหรืออนุมัติรายการต่างๆ ก่อนนำเสนอต่อที่ประชุมผู้ถือหุ้น

/ โครงสร้างการถือหุ้นและการจัดการ และนโยบายการจ่ายเงินปันผล

รายชื่อผู้ถือหุ้นรายใหญ่ 10 อันดับแรกของบริษัทฯ

ณ วันปิดสมุดจดทะเบียน (Closing Date) ล่าสุด วันที่ 31 ธันวาคม 2560 มีดังนี้

ลำดับที่	รายชื่อผู้ถือหุ้น	จำนวนหุ้นที่ถือ	สัดส่วนการถือหุ้น (ร้อยละ)
1.	บริษัท รัตน โฮลดิ้ง จำกัด	158,960,800	34.56
2.	นายสมชัย ครุจิตร	23,055,800	5.01
3.	นายนเรศ งามอภิชน	23,000,000	5.00
4.	นางสุนันทา ลามาติพานนท์	13,736,800	2.99
5.	นายบัญญัติ ครุจิตร	12,951,600	2.82
6.	นายศักดิ์ชัย ครุจิตร	12,546,800	2.73
7.	นายศรชัย ครุจิตร	12,401,800	2.70
8.	นายทวีชัย ครุจิตร	11,851,600	2.58
9.	นายพันเลิศ ประพัฒน์ทิพย์	9,979,900	2.17
10.	CHASE NOMINEES LIMITED	9,041,400	1.97
	รวมผู้ถือหุ้น 10 อันดับแรก	287,526,500	62.51
11.	ผู้ถือหุ้นรายใหญ่	172,473,500	37.49
	รวม	460,000,000	100.00

ที่มา : รายชื่อผู้ถือหุ้นรายใหญ่ ณ วันที่ 31 ธันวาคม 2560 จัดทำโดยบริษัท ศูนย์รับฝากหลักทรัพย์ (ประเทศไทย) จำกัด

โดย ณ วันที่ 31 ธันวาคม 2560 บริษัท รัตน โฮลดิ้ง จำกัด ซึ่งเป็นผู้ถือหุ้นรายใหญ่ของบริษัทฯ มีรายชื่อผู้ถือหุ้นรายใหญ่ ดังนี้

รายชื่อผู้ถือหุ้น	จำนวนหุ้น	ร้อยละ
1. นาย วิพงษ์ รัตนศิริวิไล	1,211,250	26.92
2. นาง พรทิพย์ รัตนศิริวิไล	712,500	15.83
3. นาย วิมล รัตนศิริวิไล	712,500	15.83
4. นาย พฤกษ์ รัตนศิริวิไล	142,500	3.17
5. นาย พลกฤษณ์ รัตนศิริวิไล	142,500	3.17
6. นางสาว พลินี รัตนศิริวิไล	142,500	3.17
7. นางสาว พีรภาว รัตนศิริวิไล	142,500	3.17
8. นาย วิรัตน์ รัตนศิริวิไล	142,500	3.17
9. อื่นๆ ¹	1,151,250	25.58
รวม	4,500,000	100.00

หมายเหตุ : ¹ อื่นๆ ประกอบด้วยผู้ถือหุ้นรายบุคคลในกลุ่มครอบครัวรัตนศิริวิไล โดยผู้ถือหุ้นแต่ละรายถือหุ้นน้อยกว่าร้อยละ 3.00

นโยบายการจ่ายเงินปันผล

นโยบายการจ่ายเงินปันผลของบริษัทฯ

บริษัทฯ มีนโยบายจ่ายเงินปันผลขั้นต่ำไม่น้อยกว่าร้อยละ 40.00 ของกำไรสุทธิตามงบการเงินเฉพาะกิจการของบริษัทฯหลังหักภาษีเงินได้ สรรองตามที่กฎหมายกำหนด และภาระผูกพันตามเงื่อนไขของสัญญาเงินกู้ ทั้งนี้ การจ่ายเงินปันผลดังกล่าวจะขึ้นอยู่กับแผนการลงทุน ความจำเป็นของการใช้เงินลงทุน และความเหมาะสมอื่นๆ ในอนาคต โดยเมื่อคณะกรรมการบริษัทฯ มีมติเห็นชอบให้จ่ายเงินปันผลประจำปีแล้วจะต้องนำเสนอเพื่อขออนุมัติต่อที่ประชุมผู้ถือหุ้น เว้นแต่เป็นการจ่ายเงินปันผลระหว่างกาล ซึ่งคณะกรรมการบริษัทฯ มีอำนาจอนุมัติให้จ่ายเงินปันผลได้และให้รายงานฯ ต่อที่ประชุมผู้ถือหุ้นทราบในการประชุมคราวต่อไป

นโยบายการจ่ายเงินปันผลของบริษัทย่อย

ในการพิจารณาจ่ายเงินปันผลของบริษัทย่อยนั้นจะอยู่ภายใต้อำนาจการพิจารณาอนุมัติของคณะกรรมการบริษัทฯ และที่ประชุมผู้ถือหุ้นของบริษัทย่อยแต่ละบริษัท โดยคณะกรรมการบริษัทฯ ผ่านกรรมการที่เป็นตัวแทนของบริษัทฯ จะดูแลให้บริษัทย่อยของบริษัทฯ ดำเนินการจ่ายเงินปันผลไม่น้อยกว่าร้อยละ 40.00 ของกำไรสุทธิตามงบการเงินเฉพาะกิจการของบริษัทย่อยของบริษัทฯ หลังหักภาษีเงินได้ สรรองตามที่กฎหมายกำหนด และภาระผูกพันตามเงื่อนไขของสัญญาเงินกู้ ทั้งนี้ การจ่ายเงินปันผลดังกล่าวจะขึ้นอยู่กับแผนการลงทุน ความจำเป็นต้องการใช้เงินลงทุน และความเหมาะสมอื่นๆ ทั้งนี้ เพื่อให้การจ่ายเงินปันผลของบริษัทย่อยเป็นไปตามหลักบรรษัทภิบาล มีความโปร่งใส และตรวจสอบได้ เมื่อบริษัทย่อยมีการจ่ายเงินปันผล คณะกรรมการบริษัทย่อยแต่ละบริษัทจะทำการรายงานให้ที่ประชุมคณะกรรมการบริษัทฯ ทราบในการประชุมคราวถัดไป

ข้อมูลการจ่ายเงินปันผลย้อนหลัง

ตามมติที่ประชุมสามัญผู้ถือหุ้น ประจำปี 2558 วันที่ 30 เมษายน 2558 มีมติให้จ่ายเงินปันผลสำหรับผลการดำเนินงานปี 2557 โดยจ่ายเงินปันผลหุ้นละ 42.00 บาท รวมเป็นเงินปันผลจ่ายให้แก่ผู้ถือหุ้นเป็นเงินสด จำนวน 50,400,000 บาท คิดเป็นร้อยละ 153.43 ของกำไรสุทธิ (บริษัทฯ มีทุนจดทะเบียนที่เรียกชำระแล้ว จำนวน 170,000,000 บาท แบ่งเป็นหุ้นสามัญ จำนวน 1,700,000 หุ้น มูลค่าที่ตราไว้หุ้นละ 100 บาท)

ตามมติที่ประชุมสามัญผู้ถือหุ้น ประจำปี 2559 วันที่ 23 เมษายน 2559 มีมติงดจ่ายเงินปันผลสำหรับผลการดำเนินงานปี 2558 เนื่องจากบริษัทมีความจำเป็นต้องลงทุนในกิจกรรมและใช้หมุนเวียนในกิจการ

ตามมติที่ประชุมสามัญผู้ถือหุ้น ประจำปี 2560 วันที่ 21 เมษายน 2560 มีมติงดจ่ายเงินปันผลสำหรับผลการดำเนินงานปี 2559 เนื่องจากบริษัทมีความจำเป็นต้องลงทุนในกิจกรรมและใช้หมุนเวียนในกิจการ

/ โครงสร้างบริษัท

ณ วันที่ 31 ธันวาคม 2560 บริษัทฯ มีโครงสร้างการจัดการ ดังนี้

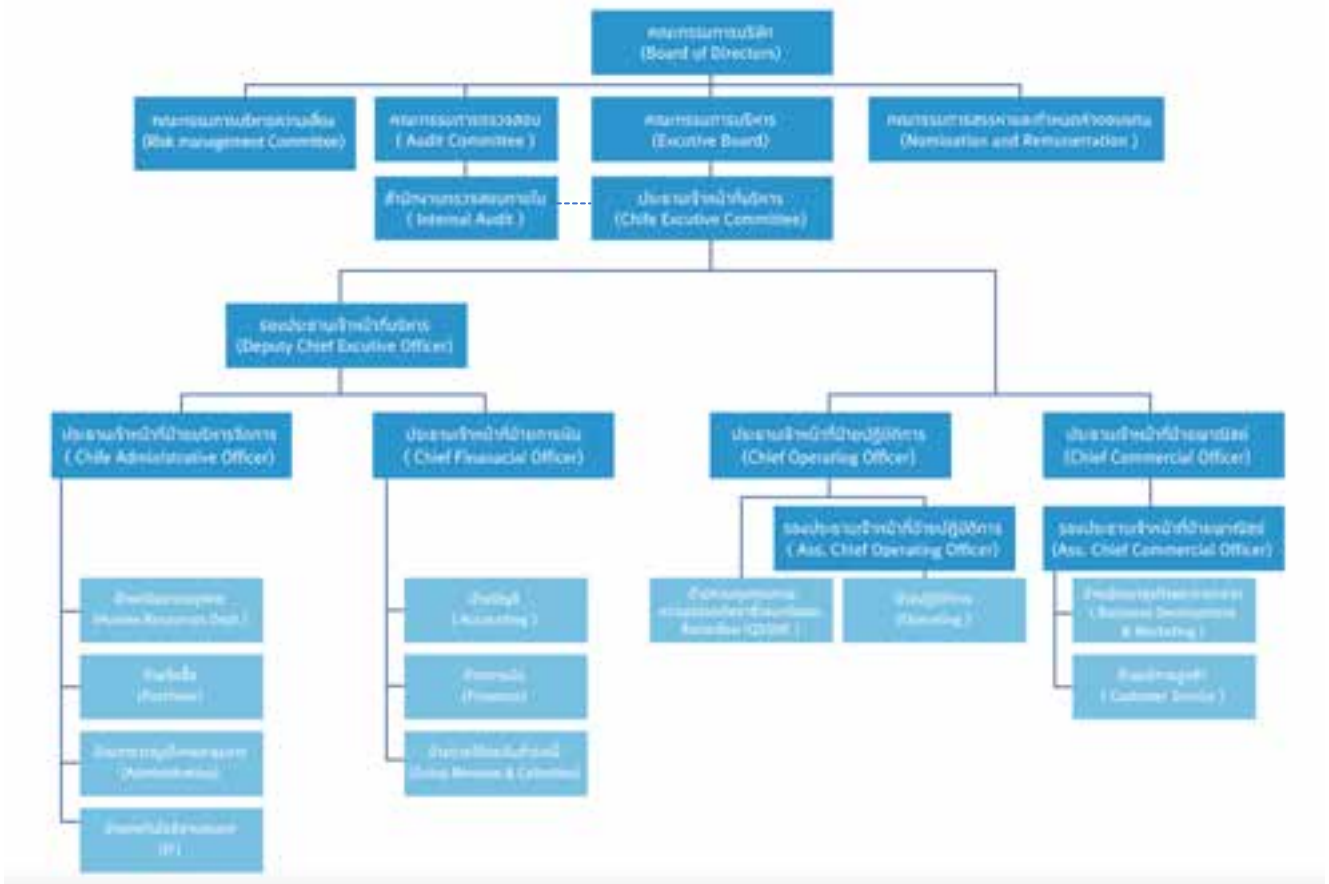

อนุมัติโดยที่ประชุมคณะกรรมการบริษัท ครั้งที่ 3/2560 วันที่ 3 พฤษภาคม 2560

/ โครงสร้างการจัดการ

โครงสร้างการจัดการของบริษัทฯ ประกอบด้วยคณะกรรมการบริษัท และคณะกรรมการชุดย่อยต่างๆ รวมจำนวน 5 ชุด ได้แก่

1. คณะกรรมการบริษัท
 2. คณะกรรมการตรวจสอบ
 3. คณะกรรมการสรรหาและกำหนดค่าตอบแทน
 4. คณะกรรมการบริหารความเสี่ยง
 5. คณะกรรมการบริหาร
- โดยมีรายชื่อและขอบเขตหน้าที่ ความรับผิดชอบ ดังนี้

คณะกรรมการบริษัท

ณ วันที่ 31 ธันวาคม 2560 คณะกรรมการบริษัทฯ ประกอบด้วยกรรมการจำนวน 9 ท่าน ดังนี้

ลำดับ	ชื่อ - นามสกุล	ตำแหน่ง
1.	นายยุทธ วรรณธรราร	ประธานกรรมการ / กรรมการอิสระ / กรรมการตรวจสอบ
2.	นางวิไล ฉันทันต์ศรีมี	กรรมการอิสระ / ประธานกรรมการตรวจสอบ
3.	นายวิฑิต สีนุตพงษ์	กรรมการอิสระ / กรรมการตรวจสอบ
4.	นางเสาวคุณ ครุจิตร	กรรมการ / ประธานเจ้าหน้าที่บริหาร
5.	นายบัญญัติ ครุจิตร	กรรมการ / รองประธานเจ้าหน้าที่บริหาร
6.	นายวิจิตร รัตนศิริวิไล	กรรมการ
7.	นายสุชิน รัตนศิริวิไล	กรรมการ
8.	นายอังกูร ศรีสุนทร	กรรมการ
9.	นายไชยรัตน์ จงยั้งยืนวงศ์	กรรมการ

โดยมีนายวรวิทย์ เอื้อทรัพย์สกุล เป็นเลขานุการคณะกรรมการบริษัทฯ ซึ่งได้รับการแต่งตั้งจากที่ประชุมคณะกรรมการบริษัท ครั้งที่ 3/2560 วาระพิเศษ เมื่อวันที่ 3 พฤษภาคม 2560 ทั้งนี้ กรรมการทุกท่านได้ผ่านการอบรมหลักสูตร Director Certified Program (DCP) หรือได้ผ่านการอบรมหลักสูตร Director Accredited Program (DAP) จากสมาคมส่งเสริมสถาบันกรรมการบริษัทไทย (IOD) แล้ว

กรรมการผู้มีอำนาจลงนามผูกพันบริษัทฯ

นางเสาวคุณ ครุจิตร หรือ นายไชยรัตน์ จงยั้งยืนวงศ์ หรือ นายบัญญัติ ครุจิตร คนใดคนหนึ่งลงลายมือชื่อร่วมกับ นายวิจิตร รัตนศิริวิไล หรือ นาย สุชิน รัตนศิริวิไล หรือ นายอังกูร ศรีสุนทร และประทับตราสำคัญบริษัทฯ

ขอบเขต อำนาจหน้าที่ ความรับผิดชอบของคณะกรรมการบริษัทฯ

คณะกรรมการบริษัทฯ มีภารกิจและความรับผิดชอบในการจัดการบริษัทฯ ให้เป็นไปตามกฎหมาย วัตถุประสงค์ และข้อบังคับของบริษัทฯ ตลอดจนมติของที่ประชุมผู้ถือหุ้นที่ชอบด้วยกฎหมายด้วยความซื่อสัตย์สุจริตและระมัดระวังรักษาผลประโยชน์ของบริษัทฯ โดยสรุปภารกิจ และความรับผิดชอบที่สำคัญได้ดังนี้

1. จัดให้มีการประชุมผู้ถือหุ้นเป็นการประชุมสามัญประจำปีภายใน 4 เดือน นับแต่วันสิ้นสุดรอบระยะเวลาบัญชีของบริษัทฯ
2. จัดให้มีการประชุมคณะกรรมการอย่างน้อย 3 เดือน ต่อ 1 ครั้ง โดยกรรมการทุกท่านมีหน้าที่เข้าร่วมประชุมคณะกรรมการบริษัทฯ และอาจมีการประชุมเพิ่มเติมในกรณีที่มีความจำเป็น
3. จัดทำรายงานคณะกรรมการประจำปี และรับผิดชอบต่อการจัดทำและการเปิดเผยงบการเงิน ซึ่งผู้สอบบัญชีตรวจสอบแล้ว เพื่อแสดงถึงฐานะการเงินและผลการดำเนินงานในรอบปีที่ผ่านมา และนำเสนอต่อที่ประชุมผู้ถือหุ้น เพื่อพิจารณาและอนุมัติ
4. มีอำนาจและรับผิดชอบในการปฏิบัติหน้าที่ให้เป็นไปตามกฎหมาย วัตถุประสงค์ และข้อบังคับของบริษัทฯ ตลอดจน มติที่ประชุมผู้ถือหุ้น ด้วยความซื่อสัตย์สุจริต และระมัดระวังรักษาผลประโยชน์ของบริษัทฯ และมีความรับผิดชอบต่อผู้ถือหุ้นโดยสม่ำเสมอ
5. กำหนดเป้าหมาย แนวทาง นโยบาย แผนงานและงบประมาณของบริษัทฯ ควบคุมกำกับดูแลการบริหารและการจัดการของคณะกรรมการบริหารให้เป็นไปตามนโยบายที่ได้รับมอบหมาย เพื่อเพิ่มมูลค่าทางเศรษฐกิจสูงสุดให้แก่บริษัทและกำไรสูงสุดให้แก่ผู้ถือหุ้น
6. มีอำนาจตรวจสอบและพิจารณาอนุมัติ นโยบาย แนวทาง และแผนการดำเนินงานสำหรับโครงการลงทุนขนาดใหญ่ของบริษัทฯ ตามที่ได้รับเสนอจากคณะกรรมการและ/หรือฝ่ายบริหาร
7. คณะกรรมการมีหน้าที่ในการกำกับดูแลให้บริษัทฯ ปฏิบัติตามกฎหมายว่าด้วยหลักทรัพย์และตลาดหลักทรัพย์และข้อกำหนดของตลาดหลักทรัพย์ อาทิ การทำรายการที่เกี่ยวข้องกันและการซื้อหรือขายทรัพย์สินที่สำคัญตามกฎหมายเกณฑ์ของคณะกรรมการตลาดทุนหรือตลาดหลักทรัพย์แห่งประเทศไทยหรือกฎหมายที่เกี่ยวข้องกับธุรกิจของบริษัทฯ เป็นต้น
8. พิจารณาโครงสร้างการบริหารงาน รวมทั้งมีอำนาจแต่งตั้ง มอบหมาย หรือแนะนำให้อนุกรรมการหรือคณะทำงานเพื่อพิจารณาหรือปฏิบัติในเรื่องหนึ่งเรื่องใดที่คณะกรรมการบริษัทฯ เห็นสมควร
9. ติดตามผลการดำเนินงานให้เป็นไปตามแผนงานและงบประมาณอย่างต่อเนื่อง ตลอดจนติดตามการดำเนินกิจการและการปฏิบัติงานของคณะอนุกรรมการและ/หรือฝ่ายบริหารอย่างสม่ำเสมอ เพื่อให้การดำเนินกิจการของบริษัทฯ เป็นไปอย่างมีประสิทธิภาพ
10. กรรมการจะต้องไม่ประกอบกิจการอันมีสภาพอย่างเดียวกันและเป็นการแข่งขันกับกิจการของบริษัทฯ หรือเข้าเป็นหุ้นส่วนในห้างหุ้นส่วนสามัญ หรือเป็นหุ้นส่วนไม่จำกัดความรับผิดในห้างหุ้นส่วนจำกัด หรือเป็นกรรมการของบริษัทเอกชน หรือบริษัทอื่นที่ประกอบกิจการอันมีสภาพอย่างเดียวกัน และเป็นการแข่งขันกับกิจการของบริษัทฯ ไม่ว่าจะทำเพื่อประโยชน์ตนหรือเพื่อประโยชน์ผู้อื่น เว้นแต่จะได้แจ้งให้ที่ประชุมผู้ถือหุ้นทราบก่อนที่จะมีมติแต่งตั้ง
11. กรรมการต้องแจ้งให้บริษัทฯ ทราบโดยไม่ชักช้า หากมีส่วนได้เสียไม่ว่าโดยตรงหรือโดยอ้อมในสัญญาที่บริษัทฯ ทำขึ้นหรือถือหุ้นหรือหุ้นกู้เพิ่มขึ้นหรือลดลงในบริษัทฯ หรือบริษัทในเครือ
12. ต้องมีความรับผิดชอบต่อผู้ถือหุ้นโดยสม่ำเสมอ และดำเนินงานโดยรักษาผลประโยชน์สูงสุดของผู้ถือหุ้น ตลอดจนมีการเปิดเผยข้อมูลต่อผู้ลงทุนอย่างถูกต้อง ครบถ้วน มีมาตรฐาน และโปร่งใส
13. ดำเนินการให้บริษัทฯ มีมาตรการการตรวจสอบภายใน เพื่อให้เกิดระบบการควบคุมภายในที่มีประสิทธิภาพ รวมทั้งการจัดการความเสี่ยง และความเชื่อถือได้ของรายงานทางการเงิน โดยจัดให้มีหน่วยงานตรวจสอบภายในเป็นผู้ติดตามและดำเนินการร่วมและประสานงานกับคณะกรรมการตรวจสอบ
14. มีอำนาจพิจารณาและอนุมัติเรื่องใดๆ ที่จำเป็น และเกี่ยวเนื่องกับบริษัทฯ หรือที่เห็นว่าเหมาะสมและเพื่อผลประโยชน์ของบริษัทฯ ในเรื่องดังต่อไปนี้
 - 14.1 คณะกรรมการบริษัทฯ จะกระทำได้อีกเมื่อได้รับอนุมัติจากที่ประชุมผู้ถือหุ้นคือ
 - 1.) เรื่องใดๆ ที่กฎหมายกำหนดให้ต้องได้รับมติจากที่ประชุมผู้ถือหุ้น
 - 2.) เรื่องใดๆ ที่กรรมการมีส่วนได้เสีย และอยู่ในข่ายที่กฎหมายหรือประกาศของสำนักงานคณะกรรมการกำกับหลักทรัพย์และตลาดหลักทรัพย์ หรือตลาดหลักทรัพย์แห่งประเทศไทยระบุให้ต้องได้รับอนุมัติจากที่ประชุมผู้ถือหุ้น
 - 14.2 การตัดสินใจของคณะกรรมการบริษัทฯ เพื่อดำเนินการในเรื่องดังต่อไปนี้ คณะกรรมการจะกระทำได้อีกเมื่อได้รับอนุมัติจากที่ประชุมผู้ถือหุ้นด้วยคะแนนเสียงไม่น้อยกว่า 3 ใน 4 ของจำนวนเสียงทั้งหมดของผู้ถือหุ้นที่เข้าประชุม และมีสิทธิออกเสียงลงคะแนน
 - 1.) การขายหรือโอนกิจการของบริษัทฯ ทั้งหมด หรือบางส่วนที่สำคัญให้แก่บุคคลอื่น
 - 2.) การซื้อหรือรับโอนกิจการของบริษัทฯ อื่นมาเป็นของบริษัทฯ

- 3.) การทำ แก๊ซ หรือเลิกสัญญา เกี่ยวกับการให้เข้ากิจการของบริษัทฯ ทั้งหมดหรือบางส่วนที่สำคัญ การมอบหมายให้บุคคลอื่นเข้าจัดการธุรกิจของบริษัทฯ หรือการรวมกิจการกับบุคคลอื่น โดยมีวัตถุประสงค์จะแบ่งกำไรขาดทุนกัน
- 4.) การแก้ไขเพิ่มเติมบริคณห์สนธิหรือข้อบังคับบริษัทฯ
- 5.) การเพิ่มทุน การลดทุน หรือการออกหุ้นกู้ของบริษัทฯ
- 6.) การควบกิจการ หรือเลิกบริษัทฯ
- 7.) การอื่นใดที่กำหนดไว้ภายใต้บทบัญญัติของกฎหมายว่าด้วยหลักทรัพย์และตลาดหลักทรัพย์และ/หรือประกาศของตลาดหลักทรัพย์แห่งประเทศไทยที่ต้องได้รับความเห็นชอบจากที่ประชุมคณะกรรมการบริษัทฯ และที่ประชุมผู้ถือหุ้นด้วยคะแนนเสียงดังกล่าวข้างต้น

ทั้งนี้ เรื่องใดที่กรรมการมีส่วนได้เสียหรือมีความขัดแย้งทางผลประโยชน์กับบริษัทฯ และ/หรือบริษัทย่อย (ถ้ามี) กรรมการซึ่งมีส่วนได้เสียหรือมีความขัดแย้งทางผลประโยชน์ดังกล่าวไม่มีสิทธิออกเสียงลงคะแนนในเรื่องนั้น

เลขานุการบริษัท

ที่ประชุมคณะกรรมการบริษัทฯ ครั้งที่ 3/2560 (วาระพิเศษ) เมื่อวันที่ 3 พฤษภาคม 2560 ได้มีมติแต่งตั้ง นายวริทธิ์ เอื้อทรัพย์สกุล เป็นเลขานุการบริษัทฯ เพื่อให้เป็นไปตามพระราชบัญญัติหลักทรัพย์และตลาดหลักทรัพย์ พ.ศ.2535 (รวมทั้งที่ได้มีการแก้ไขเพิ่มเติม)

องค์ประกอบและคุณสมบัติของเลขานุการบริษัทฯ

1. มีความรู้พื้นฐานด้านธุรกิจ บัญชี กฎหมาย กฎระเบียบที่เกี่ยวข้อง หรือผ่านการอบรมหลักสูตรที่เกี่ยวข้องกับการปฏิบัติหน้าที่เลขานุการบริษัทฯ
2. มีความรู้ ความเข้าใจในหลักการกำกับดูแลกิจการที่ดี และข้อพึงปฏิบัติที่ดีของการกำกับดูแลกิจการ
3. มีความเป็นอิสระและตรงไปตรงมาในการปฏิบัติหน้าที่ ทั้งในด้านการให้ข้อเสนอแนะและข้อคิดเห็นต่างๆ
4. มีประสบการณ์ในงานเลขานุการคณะกรรมการ หรือคุณสมบัติอื่นที่ช่วยให้งานเลขานุการบริษัทฯ เป็นไปอย่างมีประสิทธิภาพยิ่งขึ้น

อำนาจหน้าที่ และความรับผิดชอบของเลขานุการบริษัทฯ

1. ให้ข้อเสนอแนะเบื้องต้นแก่กรรมการเกี่ยวกับข้อกฎหมาย ข้อควรปฏิบัติตามหลักเกณฑ์ของทางการ ระเบียบและข้อบังคับต่างๆ ของบริษัท ติดตามให้มีการปฏิบัติตามอย่างถูกต้องและสม่ำเสมอ รวมถึงรายงานการเปลี่ยนแปลงที่มีนัยสำคัญแก่กรรมการ
2. ส่งเสริมความรู้ความเข้าใจเกี่ยวกับการกำกับดูแลกิจการ ให้ข้อมูล และผลักดันคณะกรรมการบริษัทฯ ให้ปฏิบัติตามรวมทั้งให้มีการตรวจสอบผลการปฏิบัติตามข้อกำหนดของหลักการดังกล่าว
3. จัดเตรียมระเบียบวาระการประชุม เอกสารประกอบการประชุมผู้ถือหุ้น และการประชุมคณะกรรมการบริษัทฯ
4. จัดการประชุมผู้ถือหุ้น และการประชุมคณะกรรมการบริษัทฯ ให้เป็นไปตามกฎหมาย ข้อบังคับของบริษัทฯ และข้อพึงปฏิบัติที่ดี
5. บันทึกรายงานการประชุมผู้ถือหุ้น และการประชุมคณะกรรมการบริษัทฯ รวมทั้งติดตามให้มีการปฏิบัติตามมติที่ประชุมผู้ถือหุ้น และประชุมคณะกรรมการบริษัทฯ
6. จัดทำและเก็บรักษาทะเบียนกรรมการ รายงานประจำปีของบริษัทฯ หนังสือนัดประชุมผู้ถือหุ้น หนังสือนัดประชุมคณะกรรมการบริษัทฯ รายงานการประชุมผู้ถือหุ้น และรายงานการประชุมคณะกรรมการบริษัทฯ
7. ดำเนินการให้กรรมการและผู้บริหารจัดทำรายงานการมีส่วนได้เสียของตนและผู้ที่เกี่ยวข้อง ตามข้อกำหนดกฎหมาย
8. เก็บรักษารายงานการมีส่วนได้เสียที่รายงานโดยกรรมการหรือผู้บริหาร และส่งสำเนาให้ประธานกรรมการและประธานกรรมการตรวจสอบตามที่กฎหมายกำหนด
9. ดูแลให้มีการเปิดเผยข้อมูล และรายงานสารสนเทศ ในส่วนที่รับผิดชอบต่อหน่วยงานที่กำกับดูแลกิจการ ตามระเบียบและข้อกำหนดของหน่วยงานทางการ
10. ติดต่อและสื่อสารกับผู้ถือหุ้นเพื่อให้ได้รับทราบสิทธิต่างๆ ของผู้ถือหุ้น และข่าวสารของบริษัทฯ และเป็นสื่อกลางระหว่างผู้ถือหุ้นกับคณะกรรมการบริษัทฯ และผู้บริหาร
11. ดูแลกิจกรรมของคณะกรรมการบริษัทฯ

12. ดูแลเพื่อจัดให้มีการประเมินผลการปฏิบัติงานของคณะกรรมการบริษัทฯ และรายงานผลการประเมินต่อคณะกรรมการบริษัทฯ
13. ติดตามกฎหมาย ข้อกำหนด และข้อพึงปฏิบัติในส่วนที่เกี่ยวกับการประกอบธุรกิจการทำเทียบเรือและกรรมการ เพื่อให้คำแนะนำเบื้องต้น
14. ประสานงานระหว่างคณะกรรมการบริษัทฯ และผู้บริหารของบริษัทในกรณีที่เลขานุการบริษัทพ้นจากตำแหน่ง หรือไม่อาจปฏิบัติหน้าที่ได้ คณะกรรมการสรรหาและกำหนดค่าตอบแทนจะสรรหาและคัดเลือกผู้ที่จะดำรงตำแหน่งเลขานุการบริษัทคนใหม่ เพื่อเสนอให้คณะกรรมการบริษัทฯ พิจารณาแต่งตั้งภายใน 90 วันนับแต่วันที่เลขานุการบริษัทคนเดิมพ้นจากตำแหน่งหรือไม่อาจปฏิบัติหน้าที่ และให้คณะกรรมการบริษัทมีอำนาจมอบหมายให้กรรมการคนใดคนหนึ่งปฏิบัติหน้าที่แทนในช่วงเวลาดังกล่าว

ประวัติโดยสังเขปของเลขานุการบริษัท

ชื่อ - สกุล	นายวรวิทย์ เอื้อทรัพย์สกุล
การศึกษา	ปริญญาตรี การบัญชี มหาวิทยาลัยเทคโนโลยีราชมงคลธัญบุรี ปริญญาโท การบัญชี มหาวิทยาลัยธรรมศาสตร์
การอบรมหลักสูตร	Company Secretary Program (CSP) รุ่นที่ 74 ปี 2559

คณะกรรมการตรวจสอบ

คณะกรรมการตรวจสอบของบริษัทฯ ประกอบด้วย กรรมการอิสระไม่น้อยกว่า 3 ท่าน ที่ไม่ได้เป็นผู้บริหารของบริษัทฯ ซึ่งมีความรู้ความสามารถ ประสบการณ์และคุณสมบัติตามข้อกำหนดของตลาดหลักทรัพย์

ณ วันที่ 31 ธันวาคม 2560 คณะกรรมการตรวจสอบ ประกอบด้วยกรรมการตรวจสอบจำนวน 3 ท่าน ดังนี้

ลำดับ	ชื่อ - นามสกุล	ตำแหน่ง
1.	นางวิไล ฉัททันต์ศรี	ประธานคณะกรรมการตรวจสอบ
2.	นายยุทธ วรฉัตรธาร	กรรมการตรวจสอบ
3.	นายวิฑิต ลีบุตรพงษ์	กรรมการตรวจสอบ

ทั้งนี้ นางวิไล ฉัททันต์ศรี เป็นกรรมการตรวจสอบที่มีความรู้และประสบการณ์เพียงพอในการสอบทานความน่าเชื่อถือของงบการเงิน โดย นางวิไล ฉัททันต์ศรี จบการศึกษาระดับปริญญาตรี สาขาบัญชี จากจุฬาลงกรณ์ มหาวิทยาลัย และจบการศึกษา ปริญญาโท สาขาบัญชี จากมหาวิทยาลัยธรรมศาสตร์ (รายละเอียดเพิ่มเติมตามประวัติกรรมการ)

อำนาจหน้าที่ และความรับผิดชอบของคณะกรรมการตรวจสอบ

คณะกรรมการตรวจสอบมีอำนาจ หน้าที่ และความรับผิดชอบในการดำเนินการต่างๆ ในลักษณะเดียวกับที่กำหนดไว้ในประกาศตลาดหลักทรัพย์แห่งประเทศไทยว่าด้วยคุณสมบัติและขอบเขตการดำเนินงานของคณะกรรมการตรวจสอบ ดังต่อไปนี้

1. มีอำนาจในการเชิญฝ่ายบริหารหรือเจ้าหน้าที่ของบริษัทฯ มาร่วมประชุมชี้แจง ให้ความเห็น หรือจัดส่งเอกสารที่ร้องขอตามความจำเป็น
2. พิจารณาเสนอรายชื่อผู้สอบบัญชีพร้อมทั้งค่าตอบแทนแก่คณะกรรมการบริษัทฯ เพื่อขอรับการแต่งตั้งจากที่ประชุมใหญ่ผู้ถือหุ้น และประเมินผลการปฏิบัติงานของผู้สอบบัญชี
3. รับผิดชอบต่อปฏิบัติงานอื่นที่มีในงานสอบบัญชี พร้อมค่าตอบแทนจากงานดังกล่าว เพื่อพิจารณามิให้ผู้สอบบัญชีขาดความเป็นอิสระในการปฏิบัติงาน
4. พิจารณาตัดสินใจในกรณีที่ฝ่ายบริหารและผู้สอบบัญชีมีความเห็นไม่ตรงกันเกี่ยวกับรายงานทางการเงิน
5. พิจารณาการเปิดเผยข้อมูลของรายการที่เกี่ยวข้องกัน หรือรายการที่อาจมีความขัดแย้งทางผลประโยชน์ให้เป็นไปตามกฎหมายหรือระเบียบที่เกี่ยวข้อง ทั้งนี้ เพื่อให้มั่นใจว่ารายการดังกล่าวสมเหตุสมผลและเป็นประโยชน์สูงสุดต่อบริษัทฯ

6. พิจารณาและให้ความเห็นชอบในการแต่งตั้ง ถอดถอน โยกย้าย หรือเลิกจ้าง และพิจารณาความดีความชอบของฝ่ายตรวจสอบภายใน
7. พิจารณารายงานจากคณะกรรมการบริหารความเสี่ยง และหารือกับฝ่ายบริหารเกี่ยวกับนโยบายการประเมินและการบริหารความเสี่ยง
8. ประชุมร่วมกับผู้สอบบัญชีเพื่อประชุมหารือ โดยไม่มีฝ่ายจัดการร่วมด้วยอย่างน้อยปีละ 1 ครั้ง
9. พิจารณารายงานทางการเงิน
 - 9.1 สอบทานรายงานทางการเงิน และพิจารณาความครบถ้วนของข้อมูลที่คณะกรรมการตรวจสอบรับทราบและประเมินความเหมาะสมของหลักการบัญชีที่ใช้ในรายงานทางการเงินทั้งรายไตรมาสและรายปี
 - 9.2 สอบทานประเด็นเกี่ยวกับการบัญชีและรายงานทางการเงินที่มีสาระสำคัญ รวมทั้งรายการที่มีความซับซ้อนหรือผิดปกติ และรายการที่ต้องใช้วิจารณญาณในการตัดสินใจ
 - 9.3 สอบถามฝ่ายบริหาร และผู้สอบบัญชี เกี่ยวกับผลการตรวจสอบ ความเสี่ยงที่สำคัญเกี่ยวกับรายงานทางการเงิน และแผนที่จะลดความเสี่ยงดังกล่าว
 - 9.4 สอบทานการควบคุมภายในเกี่ยวกับกระบวนการจัดทำงบการเงินกับผู้สอบบัญชี และผู้ตรวจสอบภายใน
10. พิจารณารายงานการควบคุมภายใน
 - 10.1 สอบทานว่าฝ่ายบริหารได้กำหนดให้มีการควบคุมภายใน รวมถึงการควบคุมภายในของระบบเทคโนโลยีสารสนเทศที่เหมาะสม และแนวทางการสื่อสารความสำคัญของการควบคุมภายใน และการบริหารความเสี่ยงทั่วทั้งบริษัทฯ
 - 10.2 สอบทานเพื่อความมั่นใจได้ว่า ฝ่ายบริหารได้นำข้อเสนอแนะเกี่ยวกับการควบคุมภายในที่ผู้ตรวจสอบภายในและผู้สอบบัญชีเสนอไปปรับปรุงแก้ไขแล้ว
11. พิจารณารายงานการตรวจสอบภายใน
 - 11.1 สอบทานและอนุมัติกฎบัตรของฝ่ายตรวจสอบภายใน แผนงานประจำปี ตลอดจนบุคลากรและทรัพยากรที่จำเป็นในการปฏิบัติงานของฝ่ายตรวจสอบภายใน
 - 11.2 สอบทานกิจกรรมและการปฏิบัติงานของกลุ่มตรวจสอบและกำกับ เพื่อให้มั่นใจได้ว่าฝ่ายตรวจสอบภายในสามารถปฏิบัติงานได้อย่างเป็นอิสระ
 - 11.3 สอบทานประสิทธิผลการปฏิบัติงานตรวจสอบภายในว่า ได้มีการปฏิบัติตามมาตรฐานการตรวจสอบภายใน
12. มีอำนาจในการดำเนินการตรวจสอบและสอบสวนตามที่จำเป็นในเรื่องต่างๆ ซึ่งอาจมีผลกระทบต่อฐานะการเงินและผลการดำเนินงานของบริษัทฯ ได้แก่
 - 12.1 รายการที่เกิดความขัดแย้งทางผลประโยชน์
 - 12.2 การทุจริตหรือสิ่งผิดปกติหรือมีความบกพร่องที่สำคัญในระบบควบคุมภายใน
 - 12.3 การฝ่าฝืนกฎหมายว่าด้วยหลักทรัพย์และตลาดหลักทรัพย์ ข้อกำหนดของตลาดหลักทรัพย์ หรือกฎหมายที่เกี่ยวข้องกับธุรกิจของบริษัทฯ
13. กำกับการปฏิบัติตามกฎหมาย
 - 13.1 พิจารณากฎหมาย ระเบียบต่างๆ ที่มีการเปลี่ยนแปลง และมีผลกระทบต่อการทำงานของบริษัทฯ อย่างสม่ำเสมอ
 - 13.2 สอบทานข้อตรวจพบขององค์กรที่มีหน้าที่ในการกำกับดูแลบริษัทฯ และผลการติดตามการแก้ไข รวมถึงรายงานให้แก่คณะกรรมการบริษัทฯ
 - 13.3 สอบทานประสิทธิผลของระบบในการติดตามการปฏิบัติตามกฎหมาย ระเบียบ และผลการติดตามการแก้ไข ในกรณีที่ไม่มีการปฏิบัติตาม
14. กำกับดูแลการปฏิบัติตามหลักจริยธรรม จรรยาบรรณของผู้บริหารและพนักงาน
 - 14.1 สอบทานให้มั่นใจว่าหลักจริยธรรมธุรกิจ และจรรยาบรรณผู้บริหารและพนักงาน และนโยบายในการป้องกันความขัดแย้งทางผลประโยชน์ได้จัดทำเป็นลายลักษณ์อักษร และผู้บริหารและพนักงานทุกคนรับทราบ
 - 14.2 ส่งเสริมให้เกิดการปฏิบัติตามหลักจริยธรรม จรรยาบรรณ และนโยบายในการป้องกันความขัดแย้งทางผลประโยชน์
15. ความรับผิดชอบอื่นๆ
 - 15.1 ปฏิบัติงานอื่นตามที่คณะกรรมการบริษัทฯ ได้มอบหมาย ด้วยความเห็นชอบจากคณะกรรมการตรวจสอบ
 - 15.2 สอบทานและประเมินกฎบัตรของคณะกรรมการตรวจสอบอย่างสม่ำเสมอ และนำเสนอข้ออนุมัติจากคณะกรรมการบริษัทฯ เมื่อมีการแก้ไข

- 15.3 จัดทำรายงานของคณะกรรมการตรวจสอบโดยเปิดเผยไว้ในรายงานประจำปีของบริษัทฯ และลงนามโดยประธานคณะกรรมการตรวจสอบ โดยมีข้อมูลอย่างน้อยดังนี้
- 1.) ความเห็นเกี่ยวกับความถูกต้อง ครบถ้วน เป็นที่เชื่อถือได้ของรายงานทางการเงินของบริษัทฯ
 - 2.) ความเห็นเกี่ยวกับความเพียงพอของระบบควบคุมภายในของบริษัทฯ
 - 3.) ความเห็นเกี่ยวกับการปฏิบัติตามกฎหมายว่าด้วยหลักทรัพย์และตลาดหลักทรัพย์ ข้อกำหนดของตลาดหลักทรัพย์ หรือกฎหมายที่เกี่ยวข้องกับธุรกิจของบริษัทฯ
 - 4.) ความเห็นเกี่ยวกับความเหมาะสมของผู้สอบบัญชี
 - 5.) ความเห็นเกี่ยวกับรายการที่อาจมีความขัดแย้งทางผลประโยชน์
 - 6.) จำนวนการประชุมคณะกรรมการตรวจสอบ และการเข้าร่วมประชุมของกรรมการตรวจสอบแต่ละท่าน
 - 7.) ความเห็นหรือข้อสังเกตโดยรวมที่คณะกรรมการตรวจสอบ และการเข้าร่วมประชุมของกรรมการตรวจสอบแต่ละท่าน
 - 8.) รายการอื่นที่เห็นว่าผู้ถือหุ้นและผู้ลงทุนทั่วไปควรทราบ ภายใต้ขอบเขตหน้าที่และรับผิดชอบที่ได้รับมอบหมายจากคณะกรรมการบริษัทฯ

ทั้งนี้ คณะกรรมการตรวจสอบอาจแสวงหาความเห็นทางวิชาชีพจากที่ปรึกษาภายนอกได้ด้วยค่าใช้จ่ายของบริษัทฯ และคณะกรรมการตรวจสอบยังสามารถที่จะเรียกหาข้อมูลต่างๆ ที่ต้องการ หรือร้องขอให้เจ้าหน้าที่ของบริษัทฯ หรือบุคคลภายนอกเข้าร่วมในที่ประชุมตามความเหมาะสม ซึ่งจะต้องเป็นบุคคลที่มีความเกี่ยวข้องหรือรับผิดชอบในวาระที่พิจารณาในที่ประชุม

คณะกรรมการสรรหาและกำหนดค่าตอบแทน

คณะกรรมการสรรหาและกำหนดค่าตอบแทน ประกอบด้วย กรรมการไม่น้อยกว่า 3 ท่าน ซึ่งได้รับการแต่งตั้งจากคณะกรรมการบริษัทฯ

ณ วันที่ 31 ธันวาคม 2560 คณะกรรมการสรรหาและกำหนดค่าตอบแทน ประกอบด้วยกรรมการสรรหาและกำหนดค่าตอบแทน จำนวน 5 ท่าน ดังนี้

ลำดับ	ชื่อ - นามสกุล	ตำแหน่ง
1.	นายวิฑิต สิ้นตพงษ์	ประธานคณะกรรมการสรรหาและกำหนดค่าตอบแทน
2.	นายยุทธ วรรณธรราร	คณะกรรมการสรรหาและกำหนดค่าตอบแทน
3.	นายวิจิตร รัตนศิริวิไล	คณะกรรมการสรรหาและกำหนดค่าตอบแทน
4.	นางเสาวคุณ ครุจิตร	คณะกรรมการสรรหาและกำหนดค่าตอบแทน
5.	นางวิไล ฉันทันต์รัมย์	คณะกรรมการสรรหาและกำหนดค่าตอบแทน

อำนาจ หน้าที่ และความรับผิดชอบของคณะกรรมการสรรหาและกำหนดค่าตอบแทน

คณะกรรมการสรรหาและพิจารณาค่าตอบแทน มีอำนาจ หน้าที่ และความรับผิดชอบ ดังต่อไปนี้

1. มีบทบาทในการเสนอความเห็นต่อคณะกรรมการบริษัทฯ เกี่ยวกับอัตราค่าตอบแทนของ ประธานกรรมการ กรรมการ บริษัท ประธานกรรมการตรวจสอบ กรรมการตรวจสอบ และคณะอนุกรรมการต่างๆ (ถ้ามี) (โดยขอรับความเห็นชอบจากที่ประชุมผู้ถือหุ้นในภายหลัง)
2. มีหน้าที่จัดทำนโยบายอัตราค่าตอบแทน และกำหนดเงื่อนไขในการว่าจ้างผู้บริหารระดับประธานเจ้าหน้าที่บริหารขึ้นไป
3. มีหน้าที่พิจารณาคูณสมบัติและความเหมาะสมของบุคคลากรที่จะดำรงตำแหน่งผู้บริหารระดับประธานเจ้าหน้าที่บริหารขึ้นไป
4. พิจารณาและให้ความเห็นต่อคณะกรรมการบริษัทฯ และติดตามดูแลการดำเนินการ เกี่ยวกับวิสัยทัศน์ และกลยุทธ์ทางด้านทรัพยากรบุคคลของบริษัทฯ รวมทั้งแผนงานพัฒนาผู้บริหารของบริษัทฯ ด้วย

5. จะทำการสรรหา และนำเสนอชื่อบุคคลที่มีคุณสมบัติเหมาะสม สำหรับการเข้าดำรงตำแหน่งกรรมการเป็นครั้งแรก และพิจารณาผลงาน คุณสมบัติ และความเหมาะสมของกรรมการที่พ้นตำแหน่งและสมควรได้รับเลือกตั้งใหม่ เสนอต่อ คณะกรรมการบริษัทฯ เพื่อพิจารณาให้ความเห็นชอบ และเสนอที่ประชุมผู้ถือหุ้นเพื่อแต่งตั้งเป็นกรรมการบริษัทฯ

กรรมการบริหารความเสี่ยง

คณะกรรมการบริหารความเสี่ยง ประกอบด้วย กรรมการไม่น้อยกว่า 3 ท่าน ซึ่งได้รับการแต่งตั้งจากคณะกรรมการบริษัทฯ

ณ วันที่ 31 ธันวาคม 2560 คณะกรรมการบริหารความเสี่ยง ประกอบด้วยกรรมการบริหารความเสี่ยงจำนวน 3 ท่าน ดังนี้

ลำดับ	ชื่อ - นามสกุล	ตำแหน่ง
1.	นายยุทธ วรรณตรธาร	ประธานคณะกรรมการบริหารความเสี่ยง
2.	นางวิไล ฉัททันต์ศรีศรี	กรรมการบริหารความเสี่ยง
3.	นายบัญญัติ ครุจิตร	กรรมการบริหารความเสี่ยง

อำนาจ หน้าที่ และความรับผิดชอบของคณะกรรมการบริหารความเสี่ยง

คณะกรรมการบริหารความเสี่ยง มีอำนาจ หน้าที่ และความรับผิดชอบ ดังต่อไปนี้

1. กำหนดนโยบายการบริหารความเสี่ยงเสนอต่อคณะกรรมการบริษัทฯ เพื่อพิจารณาในเรื่องการบริหารความเสี่ยงโดยรวม เช่น ความเสี่ยงด้านกลยุทธ์ ความเสี่ยงด้านสภาพคล่อง ความเสี่ยงด้านเครดิต ความเสี่ยงด้านตลาด ความเสี่ยงด้านการปฏิบัติการ หรือความเสี่ยงอื่นๆ ที่มีนัยสำคัญต่อบริษัทฯ เป็นต้น
2. กำหนดกลยุทธ์โครงสร้างและทรัพยากรที่ใช้ในการบริหารความเสี่ยงให้สอดคล้องกับนโยบายการบริหารความเสี่ยงของกลุ่มธุรกิจอุตสาหกรรมให้บริการท่าเทียบเรือ ขนส่ง คลังสินค้า และโลจิสติกส์ โดยสามารถวิเคราะห์ ประเมิน วัตถุประสงค์ตามกระบวนการบริหารความเสี่ยงได้อย่างมีประสิทธิภาพ
3. กำหนดวงเงินสูงสุดตามความเสี่ยงที่กำหนด (Risk Limit) ในมิติต่างๆ ที่มีความสำคัญ เสนอต่อคณะกรรมการบริษัทฯ เพื่อพิจารณา
4. กำกับดูแล ทบทวนและให้ข้อเสนอแนะต่อคณะกรรมการบริษัทฯ เกี่ยวกับนโยบายการบริหารความเสี่ยง วิธีปฏิบัติที่เป็นมาตรฐาน กลยุทธ์และการวัดความเสี่ยงโดยรวมเพื่อให้มั่นใจได้ว่ากลยุทธ์การบริหารความเสี่ยงได้นำไปปฏิบัติอย่างเหมาะสม
5. กรรมการในคณะกรรมการบริหารความเสี่ยงทุกคนมีหน้าที่เข้าประชุม ซึ่งอาจเป็นการเข้าประชุมด้วยตนเองหรือการเข้าร่วมประชุมทางโทรศัพท์ก็ได้
6. คณะกรรมการบริหารความเสี่ยงอาจเชิญบุคคลอื่นเข้าร่วมประชุมตามความจำเป็น ซึ่งจะต้องเป็นบุคคลที่มีความเกี่ยวข้องหรือรับผิดชอบในวาระที่พิจารณาในที่ประชุม

ทั้งนี้ คณะกรรมการบริหารความเสี่ยง มีหน้าที่รายงานต่อผู้ที่เกี่ยวข้อง ดังนี้

1. การรายงานต่อคณะกรรมการตรวจสอบ

คณะกรรมการบริหารความเสี่ยงต้องรายงานสถานะความเสี่ยง และการเปลี่ยนแปลงต่างๆ ที่มีผลต่อระดับความเสี่ยงที่ยอมรับได้ (Risk Appetite) ต่อคณะกรรมการตรวจสอบอย่างสม่ำเสมอ เพื่อให้มั่นใจว่า นโยบายและระบบการบริหารความเสี่ยงได้นำไปสู่การปฏิบัติอย่างมีประสิทธิภาพและเกิดประสิทธิผลต่อองค์กร

2. การรายงานต่อคณะกรรมการบริษัทฯ

คณะกรรมการบริหารความเสี่ยง ต้องรายงานต่อคณะกรรมการบริษัทฯ ในเรื่องต่อไปนี้

- รายงานต่อคณะกรรมการบริษัทฯ เกี่ยวกับผลกระทบในภาพรวม (Portfolio Exposure) และการเปลี่ยนแปลงกรอบความเสี่ยง รวมทั้งผลกระทบในการเปลี่ยนแปลงนโยบาย และการพัฒนาผลิตภัณฑ์ใหม่ๆ

- รายงานสถานะความเสี่ยงและการเปลี่ยนแปลงต่างๆ ที่มีต่อระดับความเสี่ยงที่ยอมรับได้ (Risk Appetite) เมื่อเวลาเหมาะสม
- สร้างความมั่นใจว่า คณะกรรมการบริษัทฯ ได้รับทราบและตระหนักถึงปัจจัยต่างๆ ที่อาจส่งผลกระทบต่ออย่างมีนัยสำคัญต่อฐานะความเสี่ยงของบริษัทฯ

3. การรายงานต่อผู้ถือหุ้น

คณะกรรมการบริหารความเสี่ยงต้องจัดทำรายงานประจำปี เสนอต่อที่ประชุมผู้ถือหุ้นในนาม คณะกรรมการบริษัทฯ ซึ่งเป็นส่วนหนึ่งหรือเป็นภาคผนวกในรายงานประจำปีและรายงานทางการเงิน

คณะกรรมการบริหาร

คณะกรรมการบริหาร ประกอบด้วย กรรมการ และผู้บริหาร ไม่น้อยกว่า 3 ท่าน ซึ่งได้รับการแต่งตั้งจากคณะกรรมการบริษัทฯ

ณ วันที่ 31 ธันวาคม 2560 คณะกรรมการบริหาร ประกอบด้วยกรรมการบริหารจำนวน 6 ท่าน ดังนี้

ลำดับ	ชื่อ - นามสกุล	ตำแหน่ง
1.	นายวิจิตร รัตนศิริวิไล	ประธานคณะกรรมการบริหาร
2.	นายไชยรัตน์ จงยงยีนวงศ์	กรรมการบริหาร
3.	นายสุชิน รัตนศิริวิไล	กรรมการบริหาร
4.	นายอังกร ศรีสุนทร	กรรมการบริหาร
5.	นางเสาวคุณ ครุจิตร	กรรมการบริหาร
6.	นายบัญญัติ ครุจิตร	กรรมการบริหาร

อำนาจ หน้าที่ และความรับผิดชอบของคณะกรรมการบริหาร

คณะกรรมการบริหาร มีอำนาจ หน้าที่ และความรับผิดชอบ ดังต่อไปนี้

1. คณะกรรมการบริหารมีอำนาจหน้าที่จัดการงานและดำเนินกิจการของบริษัทฯ ตามที่คณะกรรมการบริษัทฯ กำหนดหรือได้รับอนุมัติจากคณะกรรมการบริษัทฯ ให้ดำเนินการเฉพาะกรณี
2. คณะกรรมการบริหารมีอำนาจหน้าที่ในการบริหารธุรกิจของบริษัทฯ ตามนโยบายและแผนงานที่กำหนดไว้
3. คณะกรรมการบริหารมีอำนาจตามที่คณะกรรมการบริษัทฯ มอบอำนาจ
4. กิจการดังต่อไปนี้ให้เสนอเพื่อรับอนุมัติจากคณะกรรมการบริษัทฯ ก่อน
 - 4.1 เรื่องเกี่ยวกับนโยบายของบริษัทฯ
 - 4.2 เรื่องที่หากทำไปแล้วจะเกิดการเปลี่ยนแปลงอย่างสำคัญแก่กิจการของบริษัทฯ
 - 4.3 เรื่องที่จะต้องปฏิบัติตามกฎหมายโดยคณะกรรมการบริษัทฯ เอง
 - 4.4 เรื่องที่จะต้องปฏิบัติตามระเบียบที่บริษัทฯ วางไว้
 - 4.5 เรื่องที่คณะกรรมการบริหารเห็นสมควรเสนอเพื่ออนุมัติเป็นรายเรื่อง หรือตามหลักเกณฑ์ที่คณะกรรมการบริษัทฯ ได้วางไว้
5. คณะกรรมการบริหารมีอำนาจและหน้าที่ ในการดำเนินกิจกรรมตามที่กำหนดเพื่อบริหารบริษัทฯ ให้ประสบความสำเร็จบรรลุเป้าหมายของบริษัทฯ ซึ่งรวมถึง
 - 5.1 จัดทำและสอบทานวัตถุประสงค์เชิงกลยุทธ์ แผนทางการเงินและนโยบายที่สำคัญของบริษัทฯ และนำเสนอต่อคณะกรรมการบริษัทฯ เพื่อพิจารณาอนุมัติ
 - 5.2 พิจารณากลับกรองแผนธุรกิจประจำปี งบประมาณค่าใช้จ่ายประเภททุน เป้าหมายการปฏิบัติงาน รวมถึงสิ่งที่ต้องริเริ่มต่างๆ ที่สำคัญ เพื่อให้บรรลุเป้าหมาย และนำเสนอต่อคณะกรรมการบริษัทฯ เพื่อพิจารณาอนุมัติ

- 5.3 พิจารณากลับกรองโครงการที่มีค่าใช้จ่ายประเภททุนที่เกินวงเงินที่คณะกรรมการบริษัทฯ กำหนด เพื่อนำเสนอต่อคณะกรรมการบริษัทฯ เพื่อพิจารณาอนุมัติ
 - 5.4 พิจารณาและอนุมัติในเรื่องต่างๆ ตามที่กำหนดไว้ในอำนาจดำเนินการหรือได้รับมอบอำนาจจากคณะกรรมการบริษัทฯ
 - 5.5 พิจารณาทบทวนอำนาจดำเนินการในเรื่องต่างๆ ตามที่กำหนดไว้ในตารางการมอบอำนาจ และนำเสนอต่อคณะกรรมการบริษัทฯ เพื่อพิจารณาอนุมัติ
 - 5.6 จัดการและสร้างสมดุลระหว่างวัตถุประสงค์ในระยะสั้นและวัตถุประสงค์ในระยะยาว
 - 5.7 พัฒนาและดูแลทรัพยากรบุคคลให้ดำเนินไปตามกลยุทธ์ด้านทรัพยากรบุคคล ที่คณะกรรมการสรรหาและกำหนดค่าตอบแทนได้ให้ความเห็นชอบไว้
 - 5.8 ติดตามและรายงานต่อคณะกรรมการบริษัทฯ เกี่ยวกับผลการดำเนินงานของบริษัทฯ และความก้าวหน้าในการดำเนินการเพื่อให้บรรลุวัตถุประสงค์ของบริษัทฯ
6. พิจารณาเรื่องการจัดสรรงบประมาณประจำปีก่อนที่จะนำเสนอให้คณะกรรมการบริษัทฯ พิจารณาและอนุมัติ ทั้งนี้ให้รวมถึงการพิจารณาและอนุมัติการเปลี่ยนแปลงและเพิ่มเติมงบประมาณรายจ่ายประจำปีในระหว่างที่ไม่มีการประชุมคณะกรรมการบริษัทฯ ในกรณีเร่งด่วน และให้นำเสนอคณะกรรมการบริษัทฯ เพื่อทราบในที่ประชุมคราวต่อไป
 7. อนุมัติการซื้อของอันเป็นปกติธุระของบริษัทฯ ในจำนวนไม่เกิน 5,000,000 บาท ต่อรายการ และไม่เกิน 20,000,000 บาทต่อเดือน
 8. อนุมัติค่าใช้จ่ายในการซื้อทรัพย์สินอันมีลักษณะเป็นการลงทุน (รวมถึงการซ่อมแซมพื้นลาน อาคาร โกดัง) นอกเหนือจากที่ระบุไว้ในงบประมาณประจำปี ในวงเงินไม่เกิน 50,000,000 บาท
 9. อนุมัติการใช้จ่ายเงินลงทุนที่สำคัญ ที่ได้กำหนดไว้ในงบประมาณรายจ่ายประจำปีตามที่จะได้รับมอบหมายจากคณะกรรมการบริษัทฯ หรือตามที่คณะกรรมการบริษัทได้เคยมีมติอนุมัติในหลักการไว้แล้ว
 10. จัดสรรเงินบำเหน็จรางวัลซึ่งได้รับอนุมัติจากคณะกรรมการบริษัทฯ แล้วแก่พนักงานหรือลูกจ้างของบริษัทฯ หรือบุคคลใดๆ ที่กระทำกิจการให้บริษัทฯ
 11. แต่งตั้งหรือมอบหมายให้บุคคลใดบุคคลหนึ่งหรือหลายคนกระทำการอย่างหนึ่งอย่างใดแทนคณะกรรมการบริหาร ตามที่เห็นสมควรได้ และคณะกรรมการบริหารสามารถยกเลิก เพิกถอน เปลี่ยนแปลง หรือแก้ไขอำนาจนั้นๆ ได้

ทั้งนี้ การอนุมัติรายการของคณะกรรมการบริหารจะไม่รวมถึงการอนุมัติรายการที่คณะกรรมการบริหาร หรือบุคคลที่อาจมีความขัดแย้ง มีส่วนได้ส่วนเสียหรืออาจมีความขัดแย้งทางผลประโยชน์ในลักษณะอื่นใดกับบริษัทฯ และ/หรือบริษัทย่อยรวมทั้งรายการที่กำหนดให้ต้องขอความเห็นชอบจากผู้ถือหุ้นในการทำรายการที่เกี่ยวข้องกัน และการได้มาหรือจำหน่ายไปซึ่งสินทรัพย์ที่สำคัญของบริษัทฯ และ/หรือบริษัทย่อยเพื่อให้สอดคล้องกับข้อกำหนดของตลาดหลักทรัพย์แห่งประเทศไทย สำนักงานคณะกรรมการกำกับหลักทรัพย์และตลาดหลักทรัพย์ หรือกฎหมายที่เกี่ยวข้องกับธุรกิจของบริษัทฯ

คณะผู้บริหาร

ณ วันที่ 31 ธันวาคม 2560 บริษัทฯ มีผู้บริหาร ดังนี้

ลำดับ	ชื่อ - นามสกุล	ตำแหน่ง
1.	นางสาวคุณ ครุจิตร์	ประธานเจ้าหน้าที่บริหาร
2.	นายบัญญัติ ครุจิตร์	รองประธานเจ้าหน้าที่บริหาร
3.	นายบัญญัติ ครุจิตร์ (รักษาการ โดยขณะนี้อยู่ระหว่างการสรรหา)	ประธานเจ้าหน้าที่ฝ่ายบริหารจัดการ
4.	นายวรวิทย์ เอื้อทรัพย์สกุล	ประธานเจ้าหน้าที่ฝ่ายการเงินและบัญชี
5.	นายพีระเดช เจริญเศรษฐพานิช	ประธานเจ้าหน้าที่ฝ่ายพาณิชย์
6.	นางสาวคุณ ครุจิตร์ (รักษาการโดยขณะนี้อยู่ระหว่างการสรรหา)	ประธานเจ้าหน้าที่ฝ่ายปฏิบัติการ

อำนาจหน้าที่ และความรับผิดชอบของประธานเจ้าหน้าที่บริหาร

ประธานเจ้าหน้าที่บริหาร มีอำนาจ หน้าที่ และความรับผิดชอบ ดังต่อไปนี้

1. ควบคุม ดูแลการดำเนินงาน และ/หรือบริหารงานประจำวันของบริษัทฯ รวมทั้งติดตามและประเมินผลการดำเนินงานของบริษัทฯ ในแต่ละวันเพื่อเตรียมตัว และป้องกันความเสี่ยงที่อาจเกิดขึ้นทั้งปัจจัยภายนอกและปัจจัยภายใน
2. ดำเนินการหรือปฏิบัติงานให้เป็นไปตามนโยบาย แผนงาน และงบประมาณที่ได้รับอนุมัติจากคณะกรรมการ และ/หรือ คณะกรรมการบริหารของบริษัทฯ
3. มีอำนาจในการให้ความเห็นชอบนิติกรรมที่เกี่ยวกับการดำเนินธุรกรรมปกติของบริษัทฯ เช่น การซื้อขายการจัดหาสินค้า ค่าใช้จ่ายในการดำเนินธุรกรรมปกติ การลงทุน การจัดหาหรือการจำหน่ายไปซึ่งเครื่องมือ ทรัพย์สิน และบริการ เป็นต้น เพื่อประโยชน์ของบริษัทฯ ภายใต้วงเงินอนุมัติที่กำหนด
4. อนุมัติการซื้อของอันเป็นปกติธุระของบริษัทฯ ในจำนวนไม่เกิน 5,000,000 บาท ต่อรายการ และไม่เกิน 10,000,000 บาท ต่อเดือน
5. อนุมัติค่าใช้จ่ายในการซื้อทรัพย์สินอันมีลักษณะเป็นการลงทุน (รวมถึงการซ่อมแซมพื้นลาน อาคาร โกดัง และอุปกรณ์) นอกเหนือจากที่ระบุไว้ในงบประมาณประจำปี ในวงเงินไม่เกิน 10,000,000 บาทต่อรายการ
6. เป็นผู้รับมอบอำนาจของบริษัทในการบริหารกิจการของบริษัทฯ ให้เป็นไปตามวัตถุประสงค์ ข้อบังคับ นโยบาย ระเบียบ ข้อกำหนด คำสั่ง มติที่ประชุมผู้ถือหุ้น และ/หรือมติที่ประชุมคณะกรรมการและคณะกรรมการบริหารของบริษัทฯ ทุกประการ
7. มีอำนาจออกคำสั่ง ระเบียบ ประกาศ บันทึก เพื่อให้การปฏิบัติงานเป็นไปตามนโยบาย และผลประโยชน์ของบริษัทฯ และเพื่อรักษาระเบียบวินัยการทำงานภายในองค์กร
8. มีอำนาจกระทำการและแสดงตนเป็นตัวแทนของบริษัทฯ ต่อบุคคลภายนอกในกิจการที่เกี่ยวข้องจำเป็น และเป็นการดำเนินธุรกรรมทางการค้าปกติ เพื่อผลประโยชน์ของบริษัทฯ
9. ปฏิบัติหน้าที่อื่นใด ตามที่ได้รับมอบหมายจากคณะกรรมการและ/หรือคณะกรรมการบริหารของบริษัทฯ รวมถึงการมอบอำนาจช่วงในการดำเนินการดังกล่าวข้างต้นเพื่อก่อให้เกิดความคล่องตัวในการดำเนินงานของบริษัทฯ

อย่างไรก็ตาม อำนาจของประธานเจ้าหน้าที่บริหารจะไม่รวมถึงการอนุมัติรายการใดที่อาจมีความขัดแย้ง หรือรายการใดที่ประธานเจ้าหน้าที่บริหาร หรือบุคคลที่เกี่ยวข้องกับประธานเจ้าหน้าที่บริหารมีส่วนได้เสีย หรือผลประโยชน์ในลักษณะอื่นใดขัดแย้งกับบริษัทฯ หรือบริษัทย่อย ตามที่กำหนดไว้ในกฎหมายและประกาศของคณะกรรมการกำกับหลักทรัพย์และตลาดหลักทรัพย์หรือของตลาดหลักทรัพย์แห่งประเทศไทย ซึ่งการอนุมัติรายการใดลักษณะดังกล่าวจะต้องนำเสนอเพื่อให้ได้ความเห็นชอบโดยผ่านคณะกรรมการตรวจสอบเพื่อนำเสนอต่อไปยังที่ประชุมคณะกรรมการและ/หรือที่ประชุมผู้ถือหุ้น (แล้วแต่กรณี) เพื่อพิจารณาและอนุมัติรายการดังกล่าวตามที่ข้อบังคับของบริษัทฯ หรือกฎหมายที่เกี่ยวข้องกำหนดต่อไป เว้นแต่เป็นการอนุมัติรายการที่เป็นลักษณะการดำเนินธุรกรรมการค้าปกติทั่วไปของบริษัทฯ ที่คณะกรรมการกำหนดกรอบการพิจารณาไว้ชัดเจนแล้ว

โครงสร้างคณะกรรมการ และองค์ประกอบของคณะกรรมการ

ปัจจุบันคณะกรรมการบริษัทฯ มีจำนวน 9 ท่าน ประกอบด้วยกรรมการบริษัทฯ ที่ไม่เป็นผู้บริหารและมีคุณสมบัติเป็นกรรมการอิสระจำนวน 3 ท่าน ซึ่งจะทำให้เกิดการถ่วงดุลในการออกเสียงในการพิจารณาเรื่องต่างๆ โดยทั้ง 3 ท่าน เป็นคณะกรรมการตรวจสอบและกรรมการบริษัทฯ ที่มาจากฝ่ายบริหารจำนวน 6 ท่าน ซึ่งเข้มงวดกว่าตามเกณฑ์ที่สำนักงานคณะกรรมการกำกับหลักทรัพย์และตลาดหลักทรัพย์กำหนด

1. คณะกรรมการบริษัท ประกอบด้วย กรรมการไม่น้อยกว่า 5 คน และกรรมการไม่น้อยกว่ากึ่งหนึ่งของจำนวนกรรมการทั้งหมด ต้องมีถิ่นที่อยู่ในราชอาณาจักร กรรมการบริษัทจะเป็นผู้ถือหุ้นของบริษัทฯหรือไม่ก็ได้ โดยกรรมการบริษัทประกอบด้วย
 - กรรมการที่เป็นผู้บริหาร
 - กรรมการที่มีได้เป็นผู้บริหาร
 - กรรมการที่มีได้เป็นผู้บริหาร ซึ่งเป็นกรรมการอิสระ ในสัดส่วนไม่น้อยกว่า 1 ใน 3 ของกรรมการทั้งหมดและมีจำนวนไม่ต่ำกว่า 3 คน ซึ่งกรรมการอิสระและบุคคลที่เกี่ยวข้องถือหุ้นไม่เกินร้อยละหนึ่งของจำนวนทุนจดทะเบียนที่ออกและเรียก

ชำระแล้วของบริษัท และบริษัทที่เกี่ยวข้อง โดยกรรมการทุกท่านจะต้องมีคุณสมบัติเป็นไปตามมาตรา 68 แห่งพระราชบัญญัติบริษัทมหาชนจำกัด พ.ศ. 2535 และตามประกาศคณะกรรมการกำกับหลักทรัพย์และตลาดหลักทรัพย์ และ/หรือประกาศคณะกรรมการกำกับตลาดทุน

2. ให้ที่ประชุมผู้ถือหุ้นเลือกตั้งกรรมการบริษัทตามหลักเกณฑ์ และวิธีการดังต่อไปนี้
 - (1) ผู้ถือหุ้นคนหนึ่งมีคะแนนเสียงเท่ากับหนึ่ง (1) หุ้นต่อหนึ่ง (1) เสียง
 - (2) ผู้ถือหุ้นแต่ละคนจะใช้คะแนนเสียงที่มีทั้งหมดตาม (1) เลือกตั้งบุคคลเดียวหรือหลายคนเป็นกรรมการก็ได้ ในกรณีที่เลือกตั้งบุคคลหลายคนเป็นกรรมการ จะแบ่งคะแนนเสียงให้แก่ผู้ใดมากน้อยเพียงใดไม่ได้
 - (3) ในกรณีเลือกตั้งบุคคลหลายคนเป็นกรรมการ ให้บุคคลที่ได้รับคะแนนเสียงสูงสุดตามลำดับลงมาเป็นผู้ได้รับเลือกตั้งเป็นกรรมการเท่าจำนวนกรรมการที่จะพึงมีหรือจะพึงเลือกตั้งในครั้งนั้น ในกรณีที่บุคคลซึ่งได้รับการเลือกตั้งในลำดับถัดลงมา มีคะแนนเสียงเท่ากันเกินจำนวนกรรมการที่จะพึงมีหรือจะพึงเลือกตั้งในครั้งนั้น ให้ประธานที่ประชุมเป็นผู้ออกเสียงชี้ขาด
3. ในการประชุมผู้ถือหุ้นสามัญประจำปีทุกครั้ง ให้กรรมการออกจากตำแหน่งจำนวนหนึ่งในสาม (1/3) เป็นอัตรา ถ้าจำนวนกรรมการจะแบ่งออกให้ตรงเป็นสามส่วนไม่ได้ ก็ให้ออกโดยจำนวนใกล้เคียงที่สุดกับส่วนหนึ่งในสาม (1/3) กรรมการซึ่งพ้นจากตำแหน่ง อาจได้รับคัดเลือกให้กลับเข้ามารับตำแหน่งอีกครั้ง

กรรมการจะต้องออกจากตำแหน่งในปีแรกและปีที่สองภายหลังจดทะเบียนบริษัทนั้น ให้จับฉลากกัน ส่วนปีหลังๆต่อไปให้กรรมการคนที่อยู่ในตำแหน่งนานที่สุดนั้นเป็นผู้ออกจากตำแหน่ง
4. ในกรณีที่ตำแหน่งกรรมการว่างลงเพราะเหตุอื่นนอกจากถึงคราวออกตามวาระ ให้คณะกรรมการเลือกบุคคลซึ่งมีคุณสมบัติ และไม่มีลักษณะต้องห้ามตามกฎหมายว่าด้วยบริษัทมหาชนจำกัดและกฎหมายว่าด้วยหลักทรัพย์และตลาดหลักทรัพย์เข้าเป็นกรรมการแทนในการประชุมคณะกรรมการคราวถัดไป เว้นแต่วาระของกรรมการจะเหลือน้อยกว่าสองเดือน โดยบุคคลซึ่งเข้าเป็นกรรมการดังกล่าวแทนจะอยู่ในตำแหน่งกรรมการได้เพียงเท่าวาระที่ยังเหลืออยู่ของกรรมการที่ตนแทน โดยมีติดังกล่าวของคณะกรรมการจะต้องประกอบด้วยคะแนนเสียงไม่น้อยกว่าสามในสี่ของจำนวนกรรมการที่ยังเหลืออยู่
5. ให้คณะกรรมการเลือกกรรมการหนึ่งคนเป็นประธานกรรมการ ในกรณีที่คณะกรรมการพิจารณาเห็นสมควร จะเลือกกรรมการคนหนึ่ง หรือหลายคนเป็นรองประธานกรรมการก็ได้ รองประธานกรรมการมีหน้าที่ตามข้อบังคับในกิจการซึ่งประธานกรรมการมอบหมาย

กรรมการอิสระ

บริษัทฯ ได้กำหนดนิยามกรรมการอิสระไว้ตามข้อกำหนดของ ก.ล.ต. และตลาดหลักทรัพย์แห่งประเทศไทย โดยมีคุณสมบัติ ดังนี้

1. ถือหุ้นไม่เกินร้อยละหนึ่งของจำนวนหุ้นที่มีสิทธิออกเสียงทั้งหมดของบริษัทฯ บริษัทใหญ่ บริษัทย่อย บริษัทร่วมผู้ถือหุ้นรายใหญ่ หรือผู้มีอำนาจควบคุมของบริษัทฯ ทั้งนี้ ให้นับรวมการถือหุ้นของผู้ที่เกี่ยวข้องของกรรมการอิสระรายนั้นๆ ด้วย
2. ไม่เป็นหรือเคยเป็นกรรมการที่มีส่วนร่วมบริหารงาน ลูกจ้าง พนักงาน ที่ปรึกษาที่ได้เงินเดือนประจำ หรือผู้มีอำนาจควบคุมของบริษัทฯ บริษัทใหญ่ บริษัทย่อย บริษัทร่วม บริษัทย่อยลำดับเดียวกัน ผู้ถือหุ้นรายใหญ่ หรือของผู้มีอำนาจควบคุมของบริษัทฯ เว้นแต่จะได้พ้นจากการมีลักษณะดังกล่าวมาแล้วไม่น้อยกว่าสองปีก่อนได้รับการแต่งตั้ง ทั้งนี้ ลักษณะต้องห้ามดังกล่าวไม่รวมถึงกรณีที่กรรมการอิสระเคยเป็นข้าราชการ หรือที่ปรึกษาของส่วนราชการซึ่งเป็นผู้ถือหุ้นรายใหญ่ หรือผู้มีอำนาจควบคุมบริษัทฯ

3. ไม่เป็นบุคคลที่มีความสัมพันธ์ทางสายโลหิต หรือโดยการจดทะเบียนตามกฎหมายในลักษณะที่เป็นบิดา มารดา คู่สมรส พี่น้อง และบุตร รวมทั้งคู่สมรสของบุตร ของกรรมการรายอื่น ผู้บริหาร ผู้ถือหุ้นรายใหญ่ ผู้มีอำนาจควบคุม หรือบุคคลที่จะได้รับการเสนอให้เป็นกรรมการ ผู้บริหารหรือผู้มีอำนาจควบคุมของบริษัทฯ หรือบริษัทย่อย
4. ไม่มีหรือเคยมีความสัมพันธ์ทางธุรกิจกับบริษัทฯ บริษัทใหญ่ บริษัทย่อยบริษัทร่วม ผู้ถือหุ้นรายใหญ่ หรือผู้มีอำนาจควบคุมของบริษัทฯ ในลักษณะที่อาจเป็นการขัดขวางการใช้จรรยาบรรณอย่างอิสระของตนรวมทั้งไม่เป็นหรือเคยเป็นผู้ถือหุ้นที่มีนัย หรือผู้มีอำนาจควบคุมของผู้ที่มีความสัมพันธ์ทางธุรกิจกับบริษัทฯ บริษัทใหญ่ บริษัทย่อย บริษัทร่วม ผู้ถือหุ้นรายใหญ่หรือผู้มีอำนาจควบคุมของบริษัทฯ เว้นแต่จะได้พ้นจากการมีลักษณะดังกล่าวมาแล้วไม่น้อยกว่า 2 ปีก่อนได้รับการแต่งตั้ง ความสัมพันธ์ทางธุรกิจตามวรรคหนึ่ง รวมถึงการทำรายการทางการค้าที่กระทำเป็นปกติเพื่อประกอบกิจการการเช่าหรือให้เช่าอสังหาริมทรัพย์ รายการเกี่ยวกับสินทรัพย์หรือบริการ หรือการให้หรือรับความช่วยเหลือทางการเงิน ด้วยการรับหรือให้กู้ยืม คำประกัน การให้สินทรัพย์เป็นหลักประกันหนี้สิน รวมถึงพฤติกรรมอื่นที่ตนเองเดียวกัน ซึ่งเป็นผลให้บริษัทฯ หรือคู่สัญญาามีภาระหนี้ที่ต้องชำระต่ออีกฝ่ายหนึ่ง ตั้งแต่ร้อยละสามของสินทรัพย์ที่มีตัวตนสุทธิของบริษัทฯ หรือตั้งแต่ยี่สิบล้านบาทขึ้นไป แล้วแต่จำนวนใดจะต่ำกว่าทั้งนี้ การคำนวณภาระหนี้ดังกล่าวให้เป็นไปตามวิธีการคำนวณมูลค่าของรายการที่เกี่ยวข้องกันตามประกาศคณะกรรมการกำกับตลาดทุนว่าด้วยหลักเกณฑ์ในการทำรายการที่เกี่ยวข้องกัน โดยอนุโลม แต่ในการพิจารณาภาระหนี้ดังกล่าว ให้นับรวมภาระหนี้ที่เกิดขึ้นในระหว่างหนึ่งปีก่อนวันที่มีความสัมพันธ์ทางธุรกิจกับบุคคลเดียวกัน
5. ไม่เป็นหรือเคยเป็นผู้สอบบัญชีของบริษัทฯ บริษัทใหญ่ บริษัทย่อย บริษัทร่วม ผู้ถือหุ้นรายใหญ่ หรือผู้มีอำนาจควบคุมของบริษัทฯ และไม่เป็นผู้ถือหุ้นที่มีนัย ผู้มีอำนาจควบคุม หรือหุ้นส่วนของสำนักงานสอบบัญชีซึ่งมีผู้สอบบัญชีของบริษัทฯ บริษัทใหญ่ บริษัทย่อย บริษัทร่วม ผู้ถือหุ้นรายใหญ่ หรือผู้มีอำนาจควบคุมของบริษัทฯ สังกัดอยู่เว้นแต่จะได้พ้นจากการมีลักษณะดังกล่าวมาแล้วไม่น้อยกว่าสองปีก่อนได้รับการแต่งตั้ง
6. ไม่เป็นหรือเคยเป็นผู้ให้บริการทางวิชาชีพใดๆ ซึ่งรวมถึงการให้บริการเป็นที่ปรึกษากฎหมายหรือที่ปรึกษาทางการเงิน ซึ่งได้รับค่าบริการเกินกว่าสองล้านบาทต่อปีจากบริษัทฯ บริษัทใหญ่ บริษัทย่อย บริษัทร่วม ผู้ถือหุ้นรายใหญ่ หรือผู้มีอำนาจควบคุมของบริษัทฯ และไม่เป็นผู้ถือหุ้นที่มีนัย ผู้มีอำนาจควบคุม หรือหุ้นส่วนของผู้ให้บริการทางวิชาชีพนั้นด้วยเว้นแต่จะได้พ้นจากการมีลักษณะดังกล่าวมาแล้วไม่น้อยกว่าสองปีก่อนได้รับการแต่งตั้ง
7. ไม่เป็นกรรมการที่ได้รับการแต่งตั้งขึ้นเพื่อเป็นตัวแทนของกรรมการของบริษัทฯ ผู้ถือหุ้นรายใหญ่ หรือผู้ถือหุ้นซึ่งเป็นผู้ที่เกี่ยวข้องกับผู้ถือหุ้นรายใหญ่
8. ไม่ประกอบกิจการที่มีสภาพอย่างเดียวกันและเป็นการแข่งขันที่มีนัยกับกิจการของบริษัทฯ หรือบริษัทย่อย หรือไม่เป็นหุ้นส่วนที่มีนัยในห้างหุ้นส่วน หรือเป็นกรรมการที่มีส่วนร่วมบริหารงาน ลูกจ้าง พนักงาน ที่ปรึกษาที่รับเงินเดือนประจำ หรือถือหุ้นเกินร้อยละหนึ่งของจำนวนหุ้นที่มีสิทธิออกเสียงทั้งหมดของบริษัทอื่นซึ่งประกอบกิจการที่มีสภาพอย่างเดียวกันและเป็นการแข่งขันที่มีนัยกับกิจการของบริษัทฯ หรือบริษัทย่อย
9. ไม่มีลักษณะอื่นใดที่ทำให้ไม่สามารถให้ความเห็นอย่างเป็นทางการเป็นการดำเนินงานของบริษัท

การสรรหากรรมการ และประธานเจ้าหน้าที่บริหาร

บริษัทฯ มีแผนการสรรหากรรมการ และประธานเจ้าหน้าที่บริหาร ให้เป็นไปอย่างโปร่งใส และเหมาะสม เพื่อให้มั่นใจได้ว่าบริษัทฯ ได้กรรมการและประธานเจ้าหน้าที่บริหารที่มีความเป็นมืออาชีพ และมีความเป็นอิสระจากผู้ถือหุ้นรายใหญ่ หรือรายอื่นใด โดยมอบหมายให้คณะกรรมการสรรหาและกำหนดค่าตอบแทน เป็นผู้สรรหาบุคคลที่เหมาะสมเข้ารับการคัดเลือก โดยใช้หลักเกณฑ์และวิธีการสรรหาบุคคลเป็นกรรมการตามแนวทางการพิจารณาสรรหาบุคคลเป็นกรรมการ โดยคณะกรรมการสรรหาและกำหนดค่าตอบแทนได้พิจารณาก่อนกรองก่อนนำเสนอต่อคณะกรรมการบริษัทฯ เพื่อพิจารณานำเสนอให้ที่ประชุมผู้ถือหุ้นพิจารณาเลือกตั้งเป็นกรรมการ โดยได้พิจารณาจากคุณสมบัติการเป็นกรรมการที่ได้กำหนดไว้ตามมาตรา 68 แห่งพระราชบัญญัติบริษัทมหาชนจำกัด พ.ศ. 2535 และตามประกาศคณะกรรมการกำกับหลักทรัพย์และตลาดหลักทรัพย์ และ/หรือประกาศคณะกรรมการกำกับตลาดทุน และต้องไม่เป็นบุคคลที่มีลักษณะต้องห้ามตามประกาศคณะกรรมการ ก.ล.ต. ว่าด้วยข้อกำหนดเกี่ยวกับผู้บริหารของบริษัทที่ออกหลักทรัพย์ รวมทั้งเป็นบุคคลที่ไม่มีประวัติต้องคำพิพากษาถึงที่สุดให้เป็นบุคคลล้มละลาย ไม่เป็นบุคคลที่ฝ่าฝืนระเบียบ ประกาศคำสั่ง ข้อบังคับบริษัท และกฎบัตรคณะกรรมการบริษัทฯ รวมทั้งพิจารณาปัจจัยด้านอื่นๆ มาประกอบกัน เช่น มีความเชี่ยวชาญ และประสบการณ์ที่เกี่ยวข้องกับธุรกิจของบริษัทฯ เป็นต้น

คณะกรรมการสรรหาและกำหนดค่าตอบแทน จะเสนอชื่อประธานเจ้าหน้าที่บริหาร และผู้บริหาร ซึ่งเป็นบุคคลที่มีความรู้ ประสบการณ์ และความสามารถในการบริหารจัดการงานในสายงานที่เกี่ยวข้อง เพื่อเสนอให้คณะกรรมการบริษัทฯ เป็นผู้อนุมัติแต่งตั้งบุคคลที่ถูกเสนอชื่อเข้ามาดำรงตำแหน่งประธานเจ้าหน้าที่บริหาร และผู้บริหาร

การประชุมคณะกรรมการ

ตามข้อบังคับของบริษัทฯ บริษัทฯ จัดให้มีการประชุมคณะกรรมการบริษัทฯ อย่างน้อยทุก 3 เดือน และจะจัดให้มีการประชุมพิเศษ เพิ่มความจำเป็น มีการส่งหนังสือเชิญประชุมล่วงหน้า 7 วันก่อนวันประชุม เว้นแต่ในกรณีจำเป็นเร่งด่วนเพื่อรักษาสิทธิประโยชน์ของ บริษัทฯ ทั้งนี้ ในการประชุมแต่ละครั้งได้มีการกำหนดวาระในการประชุมอย่างชัดเจน มีเอกสารประกอบการประชุมที่ครบถ้วนเพียงพอ โดยจัดส่งให้กับคณะกรรมการล่วงหน้าเพื่อให้คณะกรรมการได้มีเวลาศึกษาข้อมูลอย่างเพียงพอก่อนเข้าร่วมประชุม

ในการประชุม ประธานกรรมการบริษัทฯ และประธานเจ้าหน้าที่บริหารเป็นผู้ร่วมกันกำหนดวาระการประชุมและพิจารณาเรื่องเข้า วาระการประชุมคณะกรรมการบริษัทฯ โดยเปิดโอกาสให้กรรมการแต่ละท่านสามารถเสนอเรื่องต่างๆ เพื่อเข้ารับพิจารณาเป็นวาระ การประชุมได้ โดยที่กรรมการทุกท่านสามารถอภิปรายและแสดงความคิดเห็นได้อย่างเปิดเผยและมีประธานที่ประชุมเป็นผู้ประมวล ความเห็นและข้อสรุปที่ได้จากการประชุม ทั้งนี้ในการลงมติในที่ประชุม คณะกรรมการบริษัทฯ ให้ถือมติเสียงข้างมาก โดยให้กรรมการ ท่านหนึ่งเสียงหนึ่งเสียง โดยกรรมการที่มีส่วนได้เสียจะไม่เข้าร่วมประชุมและ/หรือ ไม่ใช้สิทธิออกเสียงลงคะแนนในเรื่องนั้นๆ ถ้า คะแนนเสียงเท่ากัน ประธานในที่ประชุมจะออกเสียงเพิ่มขึ้นอีกหนึ่งเสียงเพื่อชี้ขาด นอกจากนี้รายการการประชุมจะถูกจัดทำเป็น ลายลักษณ์อักษรภายหลังมีการประชุมเสร็จ จัดเก็บรายงานการประชุมที่ผ่านมารับรองจากคณะกรรมการบริษัทฯ พร้อมให้คณะกรรมการ บริษัทฯ และผู้ที่เกี่ยวข้องตรวจสอบได้

นอกจากนี้ในการประชุมคณะกรรมการบริษัทฯ จะมีการเชิญผู้บริหารเข้าร่วมประชุมคณะกรรมการ เพื่อให้รายละเอียดเพิ่มเติมในฐาณะ ที่เกี่ยวข้องโดยตรง รวมทั้งบริษัทฯ ได้กำหนดข้อบังคับเกี่ยวกับจำนวนองค์ประชุมคณะกรรมการ โดยในการประชุมคณะกรรมการ ไม่ ว่าเป็นการประชุมด้วยตนเองหรือการประชุมผ่านสื่ออิเล็กทรอนิกส์ ต้องมีกรรมการมาประชุมไม่น้อยกว่ากึ่งหนึ่ง (1/2) ของจำนวน กรรมการทั้งหมด จึงจะครบองค์ประชุม

รายละเอียดการเข้าประชุมของกรรมการแต่ละท่าน ประจำปี 2560 สรุปได้ดังนี้

รายชื่อกรรมการ	การประชุมคณะกรรมการบริษัท และคณะกรรมการชุดย่อย					การประชุม สามัญผู้ถือหุ้น
	กรรมการ บริษัท	กรรมการ ตรวจสอบ	กรรมการ สรรหา	กรรมการ บริหาร ความเสี่ยง	กรรมการ บริหาร	
นายยุทธ วรรณธรร	7/9	3/5	2/2	1/3	-	1/1
นางเสาวคุณ ครุจิตร	9/9	-	2/2	-	11/12	1/1
นายบัญญัติ ครุจิตร	9/9	-	-	3/3	12/12	1/1
นายวิจิตร รัตนศิริวิไล	9/9	-	2/2	-	12/12	0/1
นายสุชิน รัตนศิริวิไล	5/9	-	-	-	12/12	1/1
นายอังกูร ศรีสุนทร	9/9	-	-	-	12/12	1/1
นายไชยรัตน์ จงยั้งยืนวงศ์	8/9	-	-	-	11/12	1/1
นางวิไล ฉันทันต์รัมย์	9/9	5/5	2/2	3/3	-	1/1
นายวิฑิต ลินุตพงษ์	8/9	4/5	2/2	-	-	1/1

การประเมินผลการปฏิบัติหน้าที่ของคณะกรรมการ และคณะกรรมการชุดย่อย

คณะกรรมการบริษัท กำหนดให้มีการประเมินผลการปฏิบัติงานตนเองของคณะกรรมการ (Board Self-Assessment) แบบคณะกรรมการรายคณะ และคณะกรรมการชุดย่อยรายบุคคล เป็นประจำทุกปี เพื่อปรับปรุงการปฏิบัติงานของคณะกรรมการบริษัทให้สอดคล้องกับนโยบายที่กำหนดไว้ และเพื่อทบทวนปัญหาและอุปสรรคที่เกิดขึ้นในรอบปีที่ผ่านมา

ในรอบปี 2560 ผลการประเมินของคณะกรรมการรายคณะ/ คณะกรรมการชุดย่อยรายคณะ/ รายบุคคล มีดังนี้

- ประเมินตนเองของกรรมการรายคณะ ประกอบด้วยหัวข้อการประเมิน 4 หัวข้อ ได้แก่ 1.) โครงสร้างและคุณสมบัติของกรรมการ 2.) การประชุมของคณะกรรมการ 3.) บทบาท/หน้าที่/ความรับผิดชอบของกรรมการ 4.) เรื่องอื่นๆ โดยในการประชุมคณะกรรมการบริษัท ครั้งที่ 1/2561 เมื่อวันที่ 20 กุมภาพันธ์ 2561 ที่ประชุมคณะกรรมการได้ร่วมกันพิจารณาและประเมินผลการปฏิบัติงานของคณะกรรมการรายคณะ ซึ่งผลการประเมินได้คะแนนเฉลี่ยเท่ากับร้อยละ 85.15 (ดีมาก)
- ประเมินตนเองของคณะกรรมการชุดย่อยแบบรายคณะ โดยบริษัทฯ มีคณะกรรมการชุดย่อย 4 ชุด คือ คณะกรรมการตรวจสอบ คณะกรรมการสรรหาและกำหนดค่าตอบแทน คณะกรรมการบริหารความเสี่ยง และคณะกรรมการบริหาร โดยในการประชุมคณะกรรมการบริษัท ครั้งที่ 1/2561 เมื่อวันที่ 20 กุมภาพันธ์ 2561 เลขานุการบริษัท ได้นำเสนอสรุปผลการประเมินการปฏิบัติหน้าที่ของคณะกรรมการชุดย่อยให้คณะกรรมการบริษัททราบ มีรายละเอียดดังนี้
 - (1.) การประเมินผลการปฏิบัติหน้าที่ของคณะกรรมการตรวจสอบ ผลการประเมินได้คะแนนเฉลี่ยเท่ากับร้อยละ 89.92 (ดีมาก)
 - (2.) การประเมินผลการปฏิบัติหน้าที่ของคณะกรรมการสรรหาและกำหนดค่าตอบแทน ผลการประเมินได้คะแนนเฉลี่ยเท่ากับร้อยละ 74.54 (ค่อนข้างดี)
 - (3.) การประเมินผลการปฏิบัติหน้าที่ของคณะกรรมการบริหารความเสี่ยง ผลการประเมินได้คะแนนเฉลี่ยเท่ากับร้อยละ 84.88 (ดี)
 - (4.) การประเมินผลการปฏิบัติหน้าที่ของคณะกรรมการบริหาร ผลการประเมินได้คะแนนเฉลี่ยเท่ากับร้อยละ 86.25 (ดีมาก)
- ประเมินตนเองของคณะกรรมการชุดย่อยรายบุคคล ซึ่งหัวข้อการประเมินครอบคลุมถึงเรื่องการปฏิบัติหน้าที่ การเตรียมความพร้อมในการเข้าประชุม และการแสดงความคิดเห็นที่เป็นอิสระและเป็นประโยชน์ต่อฝ่ายบริหาร ทั้งนี้ กรรมการแต่ละท่านได้ประเมินตนเองแบบรายบุคคลเป็นที่เรียบร้อยแล้ว เลขานุการบริษัท ได้รวบรวมและนำเสนอสรุปผลการประเมินการปฏิบัติหน้าที่ของคณะกรรมการชุดย่อยรายบุคคล ให้ที่ประชุมคณะกรรมการบริษัท ครั้งที่ 1/2561 เมื่อวันที่ 20 กุมภาพันธ์ 2561 รับทราบ ซึ่งผลการประเมินได้คะแนนเฉลี่ยเท่ากับร้อยละ 91.67 (ดีมาก)

คำตอบแทนกรรมการและผู้บริหาร

คำตอบแทนกรรมการ

บริษัทฯ มีการสรรหาและกำหนดค่าตอบแทน และกำหนดนโยบายค่าตอบแทนกรรมการบริษัทฯ ไว้อย่างชัดเจนและโปร่งใส โดยค่าตอบแทนอยู่ในระดับที่เหมาะสมกับหน้าที่และความรับผิดชอบของกรรมการแต่ละท่านเพียงพอที่จะดูแลรักษากรรมการที่มีความรู้ความสามารถ และต้องผ่านการอนุมัติจากที่ประชุมผู้ถือหุ้นสามัญประจำปี (Annual General Meeting : AGM)

ทั้งนี้ บริษัทฯ กำหนดให้มีการเปิดเผยค่าตอบแทนที่จ่ายให้แก่กรรมการและผู้บริหารตามรูปแบบที่สำนักงานคณะกรรมการกำกับหลักทรัพย์และตลาดหลักทรัพย์กำหนด

(1.) ค่าตอบแทนที่เป็นตัวเงิน

ที่ประชุมสามัญผู้ถือหุ้นครั้งที่ 1/2560 เมื่อวันที่ 21 เมษายน 2560 ได้มีมติอนุมัติค่าตอบแทนของคณะกรรมการบริษัทฯ และคณะกรรมการชุดย่อย ในวงเงินไม่เกิน 4,000,000 บาท ดังนี้

ตำแหน่ง	ประเภทค่าตอบแทน	
	ค่าตอบแทนรายเดือน (บาท)	เบี้ยประชุม (ต่อครั้ง) (บาท)
คณะกรรมการบริษัทฯ		
- ประธานกรรมการ	20,000	ไม่มี
- กรรมการ/กรรมการอิสระ	20,000	ไม่มี
คณะกรรมการตรวจสอบ		
- ประธานคณะกรรมการ	ไม่มี	ไม่มี
- กรรมการ	ไม่มี	ไม่มี
คณะกรรมการสรรหาและกำหนดค่าตอบแทน		
- ประธานคณะกรรมการ	ไม่มี	ไม่มี
- กรรมการ	ไม่มี	ไม่มี
คณะกรรมการบริหารความเสี่ยง		
- ประธานคณะกรรมการ	ไม่มี	ไม่มี
- กรรมการ	ไม่มี	ไม่มี
คณะกรรมการบริหาร		
- ประธานคณะกรรมการ	ไม่มี	ไม่มี
- กรรมการ	ไม่มี	ไม่มี

(2.) ค่าตอบแทนที่ไม่เป็นตัวเงิน

- ไม่มี -

(3.) รายละเอียดค่าตอบแทนกรรมการที่เป็นตัวเงิน

รายละเอียดค่าตอบแทนกรรมการที่เป็นตัวเงินของกรรมการแต่ละท่าน สำหรับปีสิ้นสุดวันที่ 31 ธันวาคม 2560 เป็นดังนี้

ลำดับ	ชื่อ - นามสกุล	ค่าตอบแทนสำหรับงวด (บาท) ¹					รวม (บาท)
		กรรมการ บริษัท	กรรมการ ตรวจสอบ	กรรมการ สรรหาฯ	กรรมการ บริหาร ความเสี่ยง	กรรมการ บริหาร	
1.	นายยุทธ วรรณธรร	240,000	ไม่มี	ไม่มี	ไม่มี	ไม่มี	240,000
2.	นางเสาวคุณ ครุจิตร	ไม่มี	ไม่มี	ไม่มี	ไม่มี	ไม่มี	ไม่มี
3.	นายบัญญัติ ครุจิตร	ไม่มี	ไม่มี	ไม่มี	ไม่มี	ไม่มี	ไม่มี
4.	นายวิจิตร รัตนศิริวิไล	240,000	ไม่มี	ไม่มี	ไม่มี	ไม่มี	240,000
5.	นายสุชิน รัตนศิริวิไล	240,000	ไม่มี	ไม่มี	ไม่มี	ไม่มี	240,000
6.	นายอังกูร ศรีสุนทร	240,000	ไม่มี	ไม่มี	ไม่มี	ไม่มี	240,000
7.	นายไชยรัตน์ จงยังยี่นวงศ์	240,000	ไม่มี	ไม่มี	ไม่มี	ไม่มี	240,000
8.	นายวิฑิต สันตพงษ์	240,000	ไม่มี	ไม่มี	ไม่มี	ไม่มี	240,000
9.	นางวิไล ฉันทันต์รัศมี	240,000	ไม่มี	ไม่มี	ไม่มี	ไม่มี	240,000

หมายเหตุ : ¹ บริษัทฯ จ่ายค่าตอบแทนให้แก่กรรมการที่มีใช้กรรมการบริหารและกรรมการอิสระเท่านั้น โดยมีเฉพาะค่าตอบแทนที่จ่ายเป็นรายเดือนและไม่มีเบี้ยประชุมและค่าตอบแทนอื่นๆ โดยบริษัทฯ ไม่มีการจ่ายค่าตอบแทนให้แก่กรรมการชุดย่อย

ค่าตอบแทนผู้บริหาร

(1.) ค่าตอบแทนที่เป็นตัวเงิน

ค่าตอบแทนของผู้บริหารของบริษัทฯ ซึ่งประกอบด้วย เงินเดือน โบนัส และค่าตอบแทนอื่นๆ เช่น เงินประกันสังคม เงินกองทุนสำรองเลี้ยงชีพ ค่าพาหนะ และค่าโทรศัพท์ เป็นต้น ซึ่งค่าตอบแทนดังกล่าวจะเชื่อมโยงกับการดำเนินงานของบริษัท

รายชื่อ	ปี 2559		ปี 2560	
	จำนวน (คน)	จำนวน (ล้านบาท)	จำนวน (คน)	จำนวน (ล้านบาท)
เงินเดือน โบนัส และค่าล่วงเวลา	5	24.22	5	22.56
ค่าตอบแทนอื่นๆ ได้แก่ กองทุนสำรองเลี้ยงชีพ กองทุนประกันสังคม และสวัสดิการอื่นๆ	5	3.08	5	1.56
รวมทั้งหมด		27.30		24.12

(2.) ค่าตอบแทนที่ไม่เป็นตัวเงิน

- ไม่มี -

บุคลากร

พนักงานและลูกจ้างของบริษัทฯ (ไม่รวมผู้บริหาร) ณ วันที่ 31 ธันวาคม 2559 และ 2560 มีจำนวนรวมทั้งสิ้น 339 คน และ 409 คน ตามลำดับ ซึ่งแบ่งตามสายงานได้ดังต่อไปนี้

สายงาน	จำนวนพนักงาน ณ วันที่	
	2559 (คน)	2560 (คน)
ฝ่ายบริหาร	5	4
ฝ่ายทรัพยากรบุคคล	5	6
ฝ่ายสาธารณูปโภคและธุรการ	26	26
ฝ่ายควบคุมคุณภาพความปลอดภัย และอาชีวอนามัย สิ่งแวดล้อม	9	10
ฝ่ายจัดซื้อ	3	3
ฝ่ายปฏิบัติการ	217	305
ฝ่ายเทคโนโลยีสารสนเทศ	5	7
ฝ่ายการตลาด	50	26
ฝ่ายบัญชี	13	15
ฝ่ายการเงิน	6	7
รวม	339	409

ค่าตอบแทนพนักงาน

ค่าตอบแทนพนักงานของบริษัทฯ (ไม่รวมผู้บริหาร) สามารถสรุปได้ดังนี้

	งวดปีสิ้นสุด วันที่ 31 ธันวาคม 2559 (ล้านบาท)	งวดปีสิ้นสุด วันที่ 31 ธันวาคม 2560 (ล้านบาท)
เงินเดือนโบนัส และค่าล่วงเวลา	109.96	138.03
ค่าตอบแทนอื่นๆ ได้แก่ กองทุนสำรองเลี้ยงชีพ กองทุน ประกันสังคม และสวัสดิการอื่นๆ	11.36	6.65
รวม	121.32	144.68

ข้อพิพาทแรงงาน

- ไม่มี -

นโยบายในการพัฒนาบุคลากร

บริษัทฯ มีนโยบายในการพัฒนาบุคลากรทั้งในระดับกรรมการและผู้บริหาร รวมถึงระดับพนักงาน ดังนี้

การพัฒนากิจกรรมและผู้บริหาร

ส่งเสริมและอำนวยความสะดวกให้มีการฝึกอบรมและการให้ความรู้แก่ผู้เกี่ยวข้องในระบบการกำกับดูแลกิจการของกลุ่มบริษัทฯ เช่น กรรมการบริษัทฯ กรรมการตรวจสอบ กรรมการชุดย่อย ผู้บริหาร และเลขานุการบริษัทฯ เป็นต้น เพื่อให้มีการปรับปรุงการปฏิบัติงานอย่างต่อเนื่อง การฝึกอบรมและให้ความรู้อาจกระทำเป็นการภายในกลุ่มบริษัทฯ หรือใช้บริการของสถาบันภายนอก

ในกรณีที่มีการเปลี่ยนแปลงกรรมการหรือมีกรรมการเข้าใหม่ ฝ่ายจัดการจะจัดให้มีเอกสารและข้อมูลที่เป็นประโยชน์ต่อการปฏิบัติหน้าที่ของกรรมการเข้าใหม่ รวมถึงจัดให้มีการแนะนำลักษณะธุรกิจ และแนวทางการดำเนินธุรกิจของบริษัทฯ ให้แก่กรรมการท่านใหม่

บริษัทฯ มีการส่งเสริมให้กรรมการเข้ารับการอบรม เพื่อพัฒนาความรู้ความสามารถอย่างต่อเนื่อง โดยในปี 2560 มีกรรมการเข้ารับการอบรม จำนวน 4 ท่าน ได้แก่ นายวิจิตร รัตนศิริวิไล นายสุชิน รัตนศิริวิไล นายอังกูร ศรีสุนทร และนางสาวคุณ ครุจิตร ในหลักสูตร Director Accreditation Program (DAP) รุ่น 139/2017

การพัฒนาพนักงาน

บริษัทฯ ให้ความสำคัญต่อการพัฒนาความรู้ ความสามารถของพนักงาน โดยให้โอกาสอย่างทั่วถึงและสม่ำเสมอ เพื่อพัฒนาความสามารถของพนักงานให้เกิดศักยภาพในการปฏิบัติงานอย่างมืออาชีพ

บริษัทฯ ได้เล็งเห็นถึงความสำคัญในการพัฒนาบุคลากรของบริษัทฯ ให้มีประสิทธิภาพและประสิทธิผลสูงสุด ดังนั้น บริษัทฯ จึงมีนโยบายฝึกอบรมและพัฒนาบุคลากรของบริษัทฯ ในทุกระดับอย่างต่อเนื่อง โดยบริษัทฯ ได้จัดทำระบบประเมินผลการปฏิบัติงานโดยมีตัวชี้วัดประสิทธิภาพทั้งในระดับองค์กรและระดับหน่วยงาน และทบทวนลักษณะงานให้สอดคล้องกับแผนงานทางธุรกิจ เพื่อนำไปสู่การสร้างระบบการพัฒนาศักยภาพของบุคลากร ทั้งนี้ บริษัทฯ ได้วางแนวทางโดยกำหนดแผนการฝึกอบรมและพัฒนาพนักงานในส่วนต่างๆ ของบริษัทฯ เพื่อให้เหมาะสมกับแผนการพัฒนาระบบและกำหนดแผนการฝึกอบรมและพัฒนาโดยการสำรวจความต้องการและความจำเป็นของฝ่ายต่างๆ ของบริษัทฯ เพื่อความเหมาะสมและเพิ่มประสิทธิภาพในการทำงานของหน่วยงานนั้นๆ

ทั้งนี้ บริษัทฯ ได้จัดให้มีการฝึกอบรมขึ้นภายในบริษัท โดยเชิญวิทยากรภายนอกที่มีความรู้ และประสบการณ์ และมีการส่งพนักงานเข้ารับการฝึกอบรมจากสถาบันภายนอกด้วย โดยในปี 2560 บริษัทฯ ได้จัดฝึกอบรมทั้งเป็นการอบรมภายใน และเข้าร่วมอบรมกับสถาบันภายนอก ให้แก่ผู้บริหารและพนักงานทั้งสิ้น 35 ครั้ง โดยเป็นการจัดอบรมภายใน 10 ครั้ง และอบรมภายนอก 25 ครั้ง ซึ่งเป็นหลักสูตรที่เกี่ยวข้องกับความรับผิดชอบต่อสังคม การสร้างสุของค์กร ด้านการประเมินและพัฒนา รวมทั้งสิ้น 35 ชั่วโมง

ในปี 2560 บริษัทฯ มีค่าใช้จ่ายในการพัฒนาพนักงาน เท่ากับ 0.53 ล้านบาท โดยมีจำนวนชั่วโมงอบรมเฉลี่ยเท่ากับ 20.32 ชั่วโมง/คน/ปี

กองทุนสำรองเลี้ยงชีพ

บริษัทฯ ได้จัดตั้งกองทุนสำรองเลี้ยงชีพตามพระราชบัญญัติกองทุนสำรองเลี้ยงชีพ พ.ศ. 2530 (รวมทั้งที่มีการแก้ไขเพิ่มเติม) ภายใต้การจัดการของบริษัทหลักทรัพย์จัดการกองทุน กรุงเทพ จำกัด (มหาชน) แล้วเมื่อวันที่ 1 มกราคม 2558

ค่าตอบแทนผู้ตรวจสอบบัญชี

บริษัทฯ และบริษัทย่อยมีค่าใช้จ่ายสำหรับค่าตอบแทนให้กับผู้ตรวจสอบบัญชี ในงวดปีสิ้นสุดวันที่ 31 ธันวาคม 2558 ถึง 2560 ดังตารางต่อไปนี้

งบการเงิน	ผู้ตรวจสอบบัญชี	ค่าตอบแทนการตรวจสอบ / สอบทานบัญชี (บาท)	ค่าบริการอื่น (Non-Audit Fee) (บาท)	รวม (บาท)
สำหรับงวดปีสิ้นสุด วันที่ 31 ธันวาคม 2558	นายสมคิด เตียตระกูล	675,000.00	-	675,000.00
สำหรับงวดปีสิ้นสุด วันที่ 31 ธันวาคม 2559	นายสมคิด เตียตระกูล	1,110,000.00	-	1,110,000.00
สำหรับปีสิ้นสุด วันที่ 31 ธันวาคม 2560	นายณรินทร์ จุระมงคล	1,110,000.00 ¹	-	1,110,000.00

หมายเหตุ : ¹ เป็นค่าตอบแทนสำหรับการตรวจสอบและสอบทานงบการเงินประจำปี 2560

ทั้งนี้ บุคคลหรือกิจการที่เกี่ยวข้องกับผู้สอบบัญชีและสำนักงานสอบบัญชีไม่เป็นบุคคลหรือกิจการที่เกี่ยวข้องกันกับบริษัทฯ

/ การกำกับดูแลกิจการ

นโยบายการกำกับกิจการที่ดี

บริษัทฯ ได้ให้ความสำคัญต่อการปฏิบัติตามหลักการกำกับดูแลกิจการที่ดี โดยได้ตระหนักถึงบทบาท หน้าที่ และความรับผิดชอบของ คณะกรรมการบริษัทฯ และคณะกรรมการชุดย่อย ในการสร้างเสริมให้เกิดการกำกับดูแลกิจการที่ดี เพื่อเพิ่มขีดความสามารถในการ แข่งขันของกิจการ และให้ความเชื่อมั่นแก่ผู้ถือหุ้น ผู้ลงทุน และผู้ที่เกี่ยวข้องทุกฝ่าย ด้วยการบริหารงานอย่างมีประสิทธิภาพและ โปร่งใส จึงได้มีการกำหนดนโยบายสนับสนุนการกำกับดูแลกิจการ โดยครอบคลุมหลักการสำคัญตามหลักการกำกับดูแลกิจการ ตาม หลักการกำกับดูแลกิจการที่ดีของบริษัทจดทะเบียนตามแนวทางที่ตลาดหลักทรัพย์แห่งประเทศไทยกำหนด โดยได้เผยแพร่ไว้ใน เว็บไซต์ของบริษัทฯ (www.sahathaiterminal.com) เพื่อให้กรรมการ ผู้บริหาร พนักงานบริษัท ตลอดจนผู้ที่เกี่ยวข้อง มีความรู้ ความเข้าใจในหลักการกำกับกิจการเป็นไปในทิศทางเดียวกันด้วยการยึดมั่นต่อความโปร่งใส เป็นธรรม ตรวจสอบได้ มีจริยธรรมในการ ดำเนินธุรกิจ มีการปฏิบัติที่สอดคล้องกับระเบียบ ข้อบังคับ และกฎหมายที่เกี่ยวข้อง ตลอดจนมีความรับผิดชอบต่อสังคม และ สิ่งแวดล้อม โดยนโยบายการกำกับดูแลกิจการที่ดีของบริษัทฯ ครอบคลุมหลักการ 5 หมวด ดังนี้

หมวดที่ 1

สิทธิของผู้ถือหุ้น

(The Rights of Shareholders)

บริษัทฯ ตระหนักและให้ความสำคัญในสิทธิขั้นพื้นฐานต่างๆ ของผู้ถือหุ้น ในฐานะเจ้าของบริษัทฯ และในฐานะของนักลงทุนใน หลักทรัพย์ เช่น สิทธิในการซื้อ ขาย โอน หลักทรัพย์ที่ตนถืออยู่ สิทธิในการได้รับข้อมูลอย่างเพียงพอสิทธิในการที่จะได้รับส่วนแบ่ง ผลกำไรจากบริษัทฯ สิทธิต่างๆ ในการประชุมผู้ถือหุ้น สิทธิในการแสดงความคิดเห็น สิทธิในการร่วมตัดสินใจในเรื่องสำคัญของบริษัทฯ เช่น การจัดสรรเงินปันผล การแต่งตั้งหรือถอดถอนกรรมการ การแต่งตั้งผู้สอบบัญชี การอนุมัติธุรกรรมที่สำคัญและมีผลต่อทิศทางใน การดำเนินธุรกิจของบริษัทฯ เป็นต้น

นอกจากสิทธิขั้นพื้นฐานต่างๆ ข้างต้นแล้ว บริษัทฯ ยังได้ดำเนินการในเรื่องต่างๆ ที่เป็นการอำนวยความสะดวกในการใช้สิทธิของผู้ถือหุ้น ดังนี้

1. บริษัทฯ จะจัดให้มีการประชุมใหญ่สามัญประจำปีทุกปีโดยจะจัดภายใน 4 เดือนนับจากวันสิ้นสุรอบบัญชีในแต่ละปี พร้อมทั้งจัดส่งหนังสือนัดประชุม และข้อมูลประกอบการประชุมตามวาระต่างๆ ให้ผู้ถือหุ้นรับทราบล่วงหน้าก่อนวัน ประชุม 7 วัน และลงประกาศหนังสือพิมพ์แจ้งวันนัดประชุมล่วงหน้าเป็นเวลา 3 วันติดต่อกันก่อนที่จะถึงวันประชุม โดยในแต่ละวาระการประชุมจะมีความเห็นของคณะกรรมการประกอบไปด้วย
2. ในกรณีที่ผู้ถือหุ้นไม่สามารถเข้าร่วมประชุมด้วยตนเอง บริษัทฯ เปิดโอกาสให้ผู้ถือหุ้นสามารถมอบฉันทะให้กรรมการ อิสระ หรือบุคคลใดๆ เข้าร่วมประชุมแทนตนได้ โดยใช้หนังสือมอบฉันทะแบบใดแบบหนึ่งที่บริษัทฯ ได้จัดส่งไปพร้อมกับ หนังสือนัดประชุม
3. ก่อนการประชุม บริษัทฯ จะเปิดโอกาสให้ผู้ถือหุ้นสามารถส่งความคิดเห็น ข้อเสนอแนะ หรือข้อซักถามได้ล่วงหน้าก่อน วันประชุมผ่านอีเมลล์แอดเดรสของเลขานุการคณะกรรมการบริษัทฯ
4. ในการประชุม บริษัทฯ จะเปิดโอกาสให้ผู้ถือหุ้นตั้งข้อซักถาม ให้ข้อเสนอแนะ หรือแสดงความคิดเห็นต่อที่ประชุมใน ประเด็นต่างๆ อย่างอิสระและเท่าเทียมกัน ทั้งนี้ในการประชุมผู้ถือหุ้นจะมีกรรมการและผู้บริหารที่เกี่ยวข้องเข้าร่วม ประชุม เพื่อตอบคำถามและให้ข้อมูลรายละเอียดในที่ประชุม
5. ภายหลังจากการประชุมแล้วเสร็จ บริษัทฯ จะจัดทำรายงานการประชุม โดยให้แสดงข้อมูลอย่างถูกต้องครบถ้วนเพื่อให้ผู้ถือหุ้น สามารถตรวจสอบได้

การจัดประชุมผู้ถือหุ้น

คณะกรรมการบริษัทฯ จะจัดให้มีการประชุมสามัญผู้ถือหุ้นภายใน 4 เดือนนับจากวันสิ้นสุดรอบปีบัญชีของบริษัทฯ โดยในปี 2560 บริษัทฯ ได้จัดการประชุมสามัญผู้ถือหุ้นเมื่อวันที่ 21 เมษายน 2560 เวลา 14.00 – 15.30 น. ณ ห้องประชุมสุริยันจันทร์ โรงแรม อนันตรา สยาม กรุงเทพฯ เลขที่ 155-7 ถนนราชดำริ แขวงลุมพินี เขตปทุมวัน กรุงเทพมหานคร ในการเรียกประชุมสามัญผู้ถือหุ้น บริษัทฯ ได้จัดทำหนังสือเชิญประชุมผู้ถือหุ้น โดยระบุสถานที่ วัน เวลา ระเบียบวาระการประชุมและเรื่องที่จะเสนอต่อที่ประชุม พร้อมด้วยรายละเอียดและเหตุผลตามสมควร ซึ่งระบุชัดเจนว่าเป็นเรื่องที่เสนอเพื่อรับทราบ เพื่ออนุมัติ หรือเพื่อพิจารณาแล้วแต่กรณี รวมทั้งความเห็นของคณะกรรมการในเรื่องดังกล่าว และจัดส่งให้ผู้ถือหุ้นทราบพร้อมแนบหนังสือมอบฉันทะสำหรับผู้ถือหุ้นที่ไม่อาจมาร่วมประชุมด้วยตัวเอง โดยจัดส่งล่วงหน้าไม่น้อยกว่า 14 วันก่อนวันประชุม และทำการประกาศนัดประชุมในหนังสือพิมพ์ไม่น้อยกว่า 3 วันก่อนวันประชุม ซึ่งเป็นไปตามข้อบังคับบริษัทฯ และตามที่กฎหมายกำหนด

บริษัทฯ ได้จัดให้มีการประชุมดำเนินไปอย่างถูกต้องและเหมาะสม โดยบริษัทฯ ได้เตรียมพนักงานไว้ต้อนรับ จัดเจ้าหน้าที่ตรวจสอบเอกสาร และลงทะเบียนเข้าร่วมประชุม มีการจัดอาหารว่างเพื่อรับรองผู้ถือหุ้นที่รอเข้าร่วมประชุม

คณะกรรมการบริษัท ผู้บริหาร เลขานุการบริษัท ผู้สอบบัญชี ที่ปรึกษาทางการเงิน ที่ปรึกษาทางกฎหมาย ได้เข้าร่วมการประชุมเพื่อตอบข้อซักถามของผู้ถือหุ้น โดยประธานกรรมการเป็นประธานที่ประชุม ทั้งนี้ก่อนเริ่มการประชุมได้มอบหมายให้เลขานุการบริษัท เป็นผู้ชี้แจงจำนวนผู้ถือหุ้นที่มาด้วยตนเองและมอบฉันทะ วิธีการลงคะแนนเสียง การดำเนินการประชุม วาระการประชุม วิธีการสอบถามหรือแสดงความคิดเห็น การประกาศผลคะแนนให้ที่ประชุมได้รับทราบ

ประธานฯ ได้ดำเนินการประชุมตามระเบียบวาระที่ได้แจ้งผู้ถือหุ้นไว้ ตลอดจนเปิดโอกาสให้ผู้ถือหุ้นทุกรายสามารถใช้สิทธิเพื่อรักษาผลประโยชน์ของตน เช่น การซักถาม การแสดงความเห็น เป็นต้น โดยบริษัทฯ ได้ให้ความสำคัญต่อคำถาม และการตอบข้อซักถามอย่างตรงไปตรงมา และโปร่งใส ทั้งนี้ บริษัทฯ มีการบันทึกการประชุมพร้อมทั้งคำถามและคำตอบของผู้ถือหุ้นไว้เป็นลายลักษณ์อักษร รวมถึงผลการลงคะแนนเสียงในแต่ละวาระของการประชุมทั้งที่เห็นด้วย ไม่เห็นด้วย และงดออกเสียง



หมวดที่ 2

การปฏิบัติต่อผู้ถือหุ้นอย่างเท่าเทียมกัน

(The Equitable Treatment of Shareholders)

บริษัทฯ มีนโยบายที่จะสร้างความเท่าเทียมกันให้เกิดขึ้นกับผู้ถือหุ้นทุกราย โดยในการดำเนินการประชุมผู้ถือหุ้นแต่ละครั้ง บริษัทฯ จะให้โอกาสแก่ผู้ถือหุ้นอย่างเท่าเทียมกันทุกราย โดยกำหนดให้สิทธิออกเสียงในที่ประชุมเป็นไปตามจำนวนหุ้นที่ผู้ถือหุ้นถืออยู่คือหนึ่งหุ้นมีสิทธิเท่ากับหนึ่งเสียงและในกรณีที่ผู้ถือหุ้นไม่สามารถเข้าร่วมประชุมด้วยตนเอง บริษัทฯ เปิดโอกาสให้ผู้ถือหุ้นสามารถมอบฉันทะให้บุคคลใดๆ เข้าร่วมประชุมแทนตนได้โดยใช้หนังสือมอบฉันทะแบบหนึ่งแบบใดที่บริษัทฯ ได้จัดส่งไปพร้อมกับหนังสือนัดประชุม

โดยในปี 2560 บริษัทฯ ได้จัดการประชุมสามัญผู้ถือหุ้นเมื่อวันที่ 21 เมษายน 2560 เวลา 14.00 – 15.30 น. ณ ห้องประชุมสุริยัน จันทรา โรงแรมอนันตรา สยาม กรุงเทพฯ เลขที่ 155-7 ถนนราชดำริ แขวงลุมพินี เขตปทุมวัน กรุงเทพมหานคร ในการเรียกประชุมสามัญผู้ถือหุ้น บริษัทฯ ได้จัดทำหนังสือเชิญประชุมผู้ถือหุ้น พร้อมเอกสารแนบประกอบการประชุมให้กับผู้ถือหุ้นทุกรายอย่างถูกต้อง ครบถ้วน และทันเวลา ทั้งนี้สำหรับผู้ถือหุ้นที่ไม่สะดวกเข้าร่วมประชุมด้วยตัวเอง บริษัทฯ ได้จัดส่งหนังสือมอบฉันทะตามประกาศของกรมพัฒนาธุรกิจการค้า กระทรวงพาณิชย์ เรื่องการกำหนดแบบหนังสือมอบฉันทะ (ฉบับที่ 5) พ.ศ. 2550

การประชุมสามัญผู้ถือหุ้น ประจำปี 2560 มีกรรมการและกรรมการตรวจสอบเข้าร่วมประชุมทั้งสิ้น 8 ท่าน จากกรรมการทั้งหมด 9 ท่าน ประกอบด้วย ประธานกรรมการ ประธานกรรมการตรวจสอบ ประธานกรรมการสรรหาและกำหนดค่าตอบแทน กรรมการอิสระและกรรมการ ผู้บริหาร และเลขานุการบริษัท นอกจากนี้ยังมีผู้ตรวจสอบบัญชี ที่ปรึกษาทางการเงิน ที่ปรึกษาทางกฎหมายของบริษัท เข้าร่วมประชุมด้วย โดยประธานกรรมการเป็นประธานที่ประชุม ทั้งนี้ก่อนเริ่มการประชุมได้มอบหมายให้เลขานุการบริษัท เป็นผู้ชี้แจงจำนวนผู้ถือหุ้นที่มาด้วยตนเองและมอบฉันทะ วิธีการลงคะแนนเสียง การดำเนินการประชุม วาระการประชุม วิธีการสอบถามหรือแสดงความคิดเห็น การประกาศผลคะแนนให้ที่ประชุมได้รับทราบ ทั้งนี้ในการนับคะแนนเสียงซึ่งกำหนดให้หนึ่งหุ้นคือหนึ่งคะแนนเสียง และการลงคะแนนเสียงให้ทำโดยเปิดเผย สำหรับวาระการแต่งตั้งกรรมการ บริษัทฯ ได้ให้ผู้ถือหุ้นใช้สิทธิในการพิจารณาแต่งตั้งกรรมการเป็นรายบุคคล และไม่มีกรเพิ่มวาระอื่นจากที่ได้กำหนดไว้ในหนังสือเชิญประชุมผู้ถือหุ้น ทั้งนี้ประธานเป็นผู้ควบคุมการประชุม และเปิดโอกาสผู้ถือหุ้นได้แสดงความคิดเห็น และข้อซักถามอย่างเพียงพอและเหมาะสมก่อนการลงมติในวาระนั้นๆ และประกาศผลคะแนนให้ผู้ถือหุ้นได้รับทราบ อีกทั้งได้มีการบันทึกมติที่ประชุมทั้งจำนวนคะแนนเสียงที่เห็นด้วย ไม่เห็นด้วย งดออกเสียงในแต่ละวาระ ตลอดจนบันทึกข้อซักถาม การตอบคำถาม และการแสดงความคิดเห็นของที่ประชุมไว้ด้วย

นอกจากนั้น บริษัทฯ ได้กำหนดมาตรการป้องกันการใช้อ้างอิงข้อมูลภายในโดยมิชอบ (Insider trading) ของบุคคลที่เกี่ยวข้อง ซึ่งหมายถึง กรรมการ ผู้บริหาร และพนักงานในหน่วยงานที่เกี่ยวข้องกับข้อมูลภายใน (รวมทั้งคู่สมรสและบุตร ที่ยังไม่บรรลุนิติภาวะของบุคคลดังกล่าว) โดยห้ามบุคคลที่เกี่ยวข้องทำการซื้อขายหลักทรัพย์ของบริษัทฯ เป็นระยะเวลาอย่างน้อย 2 สัปดาห์ก่อนมีการเปิดเผยงบการเงินรายไตรมาส และงบการเงินประจำปี และควรรอดอยอย่างน้อย 24 ชั่วโมงภายหลังการเปิดเผยข้อมูลดังกล่าวให้แก่สาธารณชนแล้ว รวมทั้งห้ามไม่ให้เปิดเผยข้อมูลนั้นต่อบุคคลอื่นด้วย

บริษัทฯ ได้ให้ข้อมูลแก่กรรมการ และผู้บริหารเกี่ยวกับหน้าที่ที่ผู้บริหารต้องรายงานการถือหลักทรัพย์ในบริษัทฯ และบทกำหนดโทษตามพระราชบัญญัติหลักทรัพย์และตลาดหลักทรัพย์ พ.ศ. 2535 และตามข้อกำหนดของตลาดหลักทรัพย์แห่งประเทศไทย และในกรณีที่มีการซื้อขายหลักทรัพย์ของบริษัทฯ ก็จะต้องรายงานการถือหลักทรัพย์ในบริษัทฯ ของตนเอง คู่สมรส และบุตรที่ยังไม่บรรลุนิติภาวะตามมาตรา 59 แห่งพระราชบัญญัติหลักทรัพย์และตลาดหลักทรัพย์ พ.ศ. 2535 ภายใน 3 วันทำการให้สำนักงานคณะกรรมการกำกับหลักทรัพย์และตลาดหลักทรัพย์ทราบ เพื่อเผยแพร่ต่อสาธารณะต่อไป

หมวดที่ 3

บทบาทของผู้มีส่วนได้เสีย

(The Role of Stakeholders)

บริษัทฯ ได้ให้ความสำคัญต่อสิทธิของผู้มีส่วนได้เสียทุกกลุ่ม ไม่ว่าจะเป็นผู้มีส่วนได้เสียภายในได้แก่พนักงานและผู้บริหารของบริษัทฯ หรือผู้มีส่วนได้เสียภายนอก เช่น คู่แข่ง คู่ค้า ลูกค้า เป็นต้น โดยบริษัทฯ ตระหนักดีว่าการสนับสนุนและข้อคิดเห็นจากผู้มีส่วนได้เสียทุกกลุ่มจะเป็นประโยชน์ในการดำเนินงานและการพัฒนาธุรกิจของบริษัทฯ ดังนั้นบริษัทฯ จะปฏิบัติตามกฎหมายและข้อกำหนดที่เกี่ยวข้องเพื่อให้สิทธิของผู้มีส่วนได้เสียดังกล่าวได้รับการดูแลเป็นอย่างดี นอกจากนี้ บริษัทฯ ยังส่งเสริมให้มีความร่วมมือระหว่างบริษัทและกลุ่มผู้มีส่วนได้เสียแต่ละกลุ่ม เพื่อสร้างความมั่นคงให้แก่บริษัทฯ ตามแนวทางดังต่อไปนี้

ทั้งนี้ บริษัทฯ จะปฏิบัติตามข้อกำหนดของกฎหมายและกฎระเบียบต่างๆ ที่เกี่ยวข้อง เพื่อให้สิทธิของผู้มีส่วนได้เสียเหล่านั้นได้รับการดูแลอย่างดี

- ต่อพนักงาน** บริษัทฯ มีนโยบายการบริหารทรัพยากรบุคคลและแรงงานสัมพันธ์ เพื่อเป็นการให้ความสำคัญและปฏิบัติต่อพนักงานอย่างเท่าเทียมและเป็นธรรม ส่งเสริมและสนับสนุนด้านการพัฒนาและฝึกอบรมในหลักสูตรต่างๆ อย่างต่อเนื่องและสม่ำเสมอ การพิจารณาให้ผลตอบแทนที่เหมาะสมตามความรู้ความสามารถของพนักงานและสอดคล้องกับการดำเนินธุรกิจของบริษัทฯ มีสวัสดิการตรวจสอบสุขภาพพนักงานประจำปี สวัสดิการประกันสุขภาพกลุ่มของพนักงาน สวัสดิการกองทุนสำรองเลี้ยงชีพ เป็นต้น
- ต่อผู้ถือหุ้น** บริษัทฯ ให้ความสำคัญในการปฏิบัติต่อผู้ถือหุ้นทุกราย โดยมีการปฏิบัติต่อผู้ถือหุ้นทุกรายอย่างเสมอภาคและเท่าเทียมกัน การเปิดโอกาสให้ผู้ถือหุ้นได้เข้าถึงสารสนเทศที่จำเป็นอย่างถูกต้อง เหมาะสมและทันเวลา
- ต่อลูกค้า** บริษัทฯ ให้ความสำคัญในการปฏิบัติต่อลูกค้าด้วยความเป็นธรรม โปร่งใส และตรวจสอบได้ ตลอดจนการมีความรับผิดชอบต่อลูกค้า มุ่งเน้นการตอบสนองความต้องการของลูกค้าอย่างมีคุณภาพ มาตรฐานรวดเร็ว และตรงต่อเวลา บริษัทฯ เอาใจใส่ดูแลลูกค้าอย่างใกล้ชิดโดยมุ่งหวังให้ลูกค้าเกิดความพึงพอใจสูงสุด
- ต่อคู่ค้า** บริษัทฯ ให้ความสำคัญในการปฏิบัติต่อคู่ค้าทุกรายของบริษัทฯ อย่างเป็นธรรม บริษัทฯ มีนโยบายในการคัดเลือกคู่ค้าที่ชัดเจน ตลอดจนมุ่งเน้นการปฏิบัติตามข้อตกลงที่มีการตกลงกันไว้ มีการรายงานผลการประเมินคู่ค้า เพื่อให้เกิดการพัฒนาปรับปรุงงานในด้านต่างๆ อีกทั้งเป็นการสร้างความสัมพันธ์ที่ดีต่อกัน
- ต่อเจ้าหน้าที่** บริษัทฯ ได้ปฏิบัติตัวเป็นลูกหนี้ที่ดีโดยคำนึงถึงประโยชน์สูงสุดของทั้งสองฝ่าย หลีกเลี่ยงสถานการณ์ที่ทำให้เกิดความขัดแย้งทางผลประโยชน์ โดยมีนโยบายชำระหนี้ให้ตรงตามกำหนด และปฏิบัติตามเงื่อนไขของเจ้าหนี้อย่างเคร่งครัด โดยปฏิบัติกับเจ้าหนี้เสมือนพันธมิตรทางการค้า และไม่ละเมิดสิทธิของเจ้าหนี้
- ต่อคู่แข่ง** บริษัทฯ ให้ความสำคัญในการปฏิบัติต่อคู่แข่ง ด้วยการดำเนินธุรกิจภายใต้กรอบกติกาของการแข่งขันที่ดี มีการปฏิบัติตามระเบียบ ข้อบังคับ และกฎหมายต่างๆ ที่เกี่ยวข้อง ไม่ทำลายชื่อเสียงของคู่แข่งไม่แสวงหาความลับของคู่แข่งที่ไม่สุจริต และไม่กระทำการละเมิดลิขสิทธิ์หรือทรัพย์สินทางปัญญาของผู้อื่น
- ต่อสังคม ชุมชน และสิ่งแวดล้อม**
บริษัทฯ ดำเนินธุรกิจโดยมุ่งเน้นความรับผิดชอบต่อสังคม ชุมชน และสิ่งแวดล้อม การปฏิบัติตามระเบียบ ข้อบังคับ และกฎหมายต่างๆ ที่เกี่ยวข้อง โดยใช้คุณธรรมและจริยธรรมในการประกอบธุรกิจและดำเนินธุรกิจด้วยความโปร่งใส เป็นธรรม และไม่เอาเปรียบสังคม ชุมชน และสิ่งแวดล้อม บริษัทฯ จึงได้มีการสื่อสาร สร้างความรู้ความเข้าใจในการรับผิดชอบต่อสังคมตลอดการปลูกจิตสำนึกด้านสิ่งแวดล้อมผ่านการจัดกิจกรรมต่างๆ ที่บริษัทฯ จัดขึ้น
- ต่อการแจ้งเบาะแสการทุจริตคอร์รัปชัน**
บริษัทฯ มีนโยบายต่อต้านการทุจริตคอร์รัปชัน ห้ามการติดสินบนและการคอร์รัปชันทุกรูปแบบไม่ว่าทางตรงหรือทางอ้อมและไม่ยอมรับพฤติกรรมที่เกี่ยวข้องกับการทุจริตคอร์รัปชัน ทั้งนี้ บริษัทฯ ได้มีการประเมินความเสี่ยงจากการทุจริตคอร์รัปชัน มีการรณรงค์ ประชาสัมพันธ์อย่างต่อเนื่อง เพื่อสร้างจิตสำนึกที่ดีให้กับพนักงานทุกคน ตลอดจนมีดูแล ติดตาม และประเมินผล และรายงานต่อคณะกรรมการตรวจสอบทราบอย่างสม่ำเสมอ ทั้งนี้หากมีการฝ่าฝืนการกระทำใดๆ อันเป็นการสนับสนุนช่วยเหลือ หรือให้ความร่วมมือกับการทุจริตคอร์รัปชันจะได้รับการพิจารณาโทษตามระเบียบบริษัทฯ

บริษัทฯ มีนโยบายแจ้งเบาะแสการกระทำผิด (Whistleblower Policy) โดยเปิดโอกาสให้พนักงานสามารถรายงาน หรือให้ข้อมูลเกี่ยวกับความผิดปกติในการดำเนินธุรกิจของบริษัทในเรื่องต่างๆ เช่น การทำธุรกรรม การเงิน การปฏิบัติตามหลักเกณฑ์ที่กฎหมายกำหนด ข้อบังคับ หรือจรรยาบรรณในการดำเนินธุรกิจ ผ่านช่องทางพิเศษที่กำหนดไว้ทั้งนี้ เพื่อสร้างความเชื่อมั่นว่าการรายงานหรือให้ข้อมูลนั้นจะไม่ทำให้ผู้ร้องเรียน หรือผู้ให้ข้อมูลได้รับความเดือดร้อนเสียหาย บริษัทฯ ได้ประกาศนโยบายข้างต้นให้พนักงานทุกรับทราบ พร้อมก็นำไปปฏิบัติให้ถูกต้อง

บริษัทฯ มีระเบียบการปฏิบัติและช่องทางการแจ้งข้อร้องเรียน การแสดงความคิดเห็น และเบาะแสการกระทำผิดทางกฎหมาย โดยสามารถผ่านช่องทางต่างๆ ได้

จดหมาย : ประธานกรรมการตรวจสอบ
บริษัท สหไทย เทอร์มินอล จำกัด(มหาชน)
เลขที่ 51/1 หมู่ 3 ถนนปู่เจ้าสมิงพราย ตำบลบางหญ้าแพรก
อำเภอพระประแดง จังหวัดสมุทรปราการ 10130
โทรศัพท์ : 02-385-9522 (เลขานุการบริษัท)
เว็บไซต์บริษัท : <https://sahathaiterminal.com/whistleblowing/>

สำหรับพนักงานของบริษัทฯ สามารถร้องเรียน และแจ้งเบาะแสการทุจริตคอร์รัปชัน หรือเสนอแนะข้อคิดเห็นผ่านทางกล่องรับข้อร้องเรียนภายในบริษัทฯ

ทั้งนี้ บริษัทฯ จะให้ความสำคัญและคุ้มครองผู้แจ้งเบาะแสการทุจริตคอร์รัปชัน โดยคำนึงถึงความปลอดภัย และความเสียหายของผู้ร้องเรียน โดยจะเก็บรักษาความลับของผู้มีส่วนเกี่ยวข้องในการสอบสวนต่อการกระทำผิดอันเป็นการทุจริตคอร์รัปชัน

ในรอบปี 2560 บริษัทฯ ไม่ได้รับแจ้งเบาะแสการทุจริตคอร์รัปชัน

หมวดที่ 4

การเปิดเผยข้อมูลและความโปร่งใส (Disclosure and Transparency)

บริษัทฯ ตระหนักถึงความสำคัญของการเปิดเผยข้อมูลที่มีความถูกต้อง ครบถ้วนและโปร่งใสทั้งรายงานข้อมูลทางการเงินและข้อมูลทั่วไปตามหลักเกณฑ์ของสำนักงานคณะกรรมการกำกับหลักทรัพย์และตลาดหลักทรัพย์ และตลาดหลักทรัพย์แห่งประเทศไทย ตลอดจนข้อมูลอื่นที่สำคัญที่มีผลกระทบต่อบริษัทฯ ซึ่งล้วนมีผลต่อกระบวนการตัดสินใจของผู้ลงทุนและผู้มีส่วนได้เสียของบริษัทฯ โดยบริษัทฯ ได้เผยแพร่ข้อมูลสารสนเทศของบริษัทฯ ต่อผู้ถือหุ้น นักลงทุน และสาธารณชนผ่านช่องทางและสื่อการเผยแพร่ข้อมูลต่างๆ ของสำนักงานคณะกรรมการกำกับหลักทรัพย์และตลาดหลักทรัพย์และตลาดหลักทรัพย์แห่งประเทศไทยรวมถึงเว็บไซต์ของบริษัทฯ (<http://www.sahathaiterminal.com>)

ในส่วนของงานด้านผู้ลงทุนสัมพันธ์นั้น บริษัทฯ มีการจัดตั้งหน่วยงานเฉพาะเพื่อทำหน้าที่ติดต่อสื่อสารกับผู้ลงทุน ผู้ถือหุ้น รวมทั้งนักวิเคราะห์และภาครัฐที่เกี่ยวข้อง ทั้งนี้ คณะกรรมการบริษัทฯ เป็นผู้รับผิดชอบต่อการเงินและสารสนเทศทางการเงินที่เป็นส่วนหนึ่งที่ปรากฏในรายงานประจำปีของบริษัทฯ งบการเงินดังกล่าวจัดทำขึ้นตามมาตรฐานการรายงานทางการเงินในประเทศไทยโดยเลือกใช้นโยบายบัญชีที่เหมาะสมและถือปฏิบัติอย่างสม่ำเสมอรวมทั้งมีการเปิดเผยข้อมูลอย่างเพียงพอในงบการเงินซึ่งในการนั้น คณะกรรมการบริษัทฯ จะเป็นผู้สอบทานคุณภาพของรายงานทางการเงินและระบบควบคุมภายในรวมถึงการเปิดเผยข้อมูลสำคัญอย่างเพียงพอในหมายเหตุประกอบงบการเงิน

- บริษัทฯ มีการเผยแพร่ข้อมูลต่างๆตามหลักเกณฑ์ที่กำหนด ผ่านช่องทางของตลาดหลักทรัพย์พร้อมทั้งมีการเผยแพร่ข้อมูลดังกล่าวในเว็บไซต์ของบริษัทฯ โดยมีการดูแลปรับปรุงข้อมูลให้เป็นปัจจุบันอย่างสม่ำเสมอ
- คณะกรรมการจัดให้มีการรายงานการกำกับดูแลกิจการของคณะกรรมการตรวจสอบในหนังสือชี้ชวนเสนอขายหุ้นสามัญเพิ่มทุนของบริษัทฯ แบบแสดงรายการข้อมูลประจำปี (แบบ 56-1) และรายงานประจำปี (แบบ 56-2)
- คณะกรรมการจัดให้มีการรายงานความรับผิดชอบของคณะกรรมการต่อรายงานทางการเงินในรายงานประจำปี (แบบ 56-2)
- คณะกรรมการมีการเปิดเผยรายชื่อ บทบาทและหน้าที่ของคณะกรรมการและกรรมการชุดย่อย จำนวนครั้งของการประชุมและจำนวนครั้งที่กรรมการแต่ละท่านเข้าร่วมประชุมในแต่ละปี ผ่านหนังสือชี้ชวนเสนอขายหุ้นสามัญเพิ่มทุนของบริษัทฯ แบบแสดงรายการข้อมูลประจำปี (แบบ 56-1) และรายงานประจำปี (แบบ 56-2)
- เพื่อให้เป็นไปตามคณะกรรมการกำกับตลาดทุน เรื่องหลักเกณฑ์เงื่อนไข และวิธีการรายงานการเปิดเผยข้อมูล เกี่ยวกับฐานะการเงินและผลการดำเนินงานของบริษัทฯ ซึ่งมีการเปิดเผยในหัวข้อดังนี้ (1.) นโยบายและภาพรวมการประกอบธุรกิจ (2.) ลักษณะการประกอบธุรกิจ (3.) ปัจจัยความเสี่ยง (4.) ทรัพย์สินที่ใช้ในการประกอบธุรกิจ (5.) ข้อพิพาททางกฎหมาย (6.) ข้อมูลทั่วไปและข้อมูลสำคัญอื่น (7.) ข้อมูลหลักทรัพย์และผู้ถือหุ้น (8.) โครงสร้างการจัดการ (9.) การกำกับดูแลกิจการ (10.) ความรับผิดชอบต่อสังคม (11.) การควบคุมภายในและการบริหารจัดการความเสี่ยง (12.) รายการระหว่างกัน (13.) ข้อมูลทางการเงินที่สำคัญ (14.) การวิเคราะห์และคำอธิบายของฝ่ายจัดการ
- คณะกรรมการและผู้บริหารมีการรายงานการถือหลักทรัพย์และการเปลี่ยนแปลงการถือหลักทรัพย์เป็นไปตามเกณฑ์ของสำนักงานคณะกรรมการกำกับหลักทรัพย์และตลาดหลักทรัพย์
- คณะกรรมการได้จัดให้มีระบบการควบคุมภายในที่ครอบคลุมทุกด้าน ทั้งด้านการเงิน การปฏิบัติงาน การดำเนินงานให้เป็นไปตามระเบียบ ข้อบังคับ และกฎหมายที่เกี่ยวข้อง และจัดให้มีกลไกตรวจสอบถ่วงดุล ที่มีประสิทธิภาพเพียงพอ การกำหนดระเบียบปฏิบัติเป็นลายลักษณ์อักษร มีการว่าจ้างผู้ตรวจสอบภายในที่เป็นอิสระ รายงานตรงต่อคณะกรรมการตรวจสอบ โดยทำหน้าที่ตรวจสอบการปฏิบัติงานของทุกหน่วยงานให้เป็นไปตามระเบียบที่วางไว้
- คณะกรรมการบริษัทฯ จัดให้มีระบบบริหารความเสี่ยงที่เกี่ยวข้องทุกด้าน ครอบคลุมปัจจัยความเสี่ยงที่เกี่ยวข้องกับวิสัยทัศน์ เป้าหมาย กลยุทธ์ทางธุรกิจ การบริหารการเงิน การดำเนินงาน ทุจริตคอร์รัปชั่น การปฏิบัติตามระเบียบ ข้อบังคับ และกฎหมายที่เกี่ยวข้อง โดยพิจารณาถึงโอกาสและความรุนแรงของผลกระทบ มีการจัดทำแผนในการป้องกัน แก้ไข และมีการติดตามผลโดยคณะกรรมการบริหารความเสี่ยง ซึ่งมีหน้าที่ในการประเมินความเสี่ยงและนำเสนอแผนบริหารความเสี่ยงต่อคณะกรรมการบริษัทฯ

นักลงทุนสัมพันธ์

บริษัทฯ ได้กำหนดให้เลขานุการบริษัทฯ มีหน้าที่และความรับผิดชอบเกี่ยวกับด้านนักลงทุนสัมพันธ์ในการสื่อสารและเปิดเผยสารสนเทศอย่างถูกต้อง ครบถ้วน และทันเวลา ให้กับนักลงทุน นักวิเคราะห์ สื่อมวลชน และผู้มีส่วนเกี่ยวข้องอื่น ๆ อย่างเท่าเทียมกัน ผ่านสื่อต่าง ๆ เช่น หนังสือพิมพ์ โทรทัศน์ การจัดประชุมและการแถลงข่าวต่างๆ รวมถึงการเผยแพร่ข้อมูลทางเว็บไซต์ เป็นต้น

นักลงทุนสัมพันธ์ : บริษัท สหไทย เทอร์มินอล จำกัด(มหาชน)
เลขที่ 51/1 หมู่ 3 ถนนปู่เจ้าสมิงพราย ตำบลบางหญ้าแพรก
อำเภอพระประแดง จังหวัดสมุทรปราการ 10130
โทรศัพท์ : 02-386-8000 ต่อ 1401 (เลขานุการบริษัท)
โทรสาร : 02-386-8008

- นอกจากนี้ บริษัทฯ กำหนดให้บุคคลผู้มีอำนาจในการให้ข้อมูลดังกล่าว ได้แก่ ประธานเจ้าหน้าที่บริหาร
- การเปิดเผยสารสนเทศตามเหตุการณ์ ได้แก่ รายการได้มา/จำหน่ายไป ซึ่งสินทรัพย์ รายการที่เกี่ยวข้องกัน กำหนดวันประชุมผู้ถือหุ้น การเปลี่ยนแปลงกรรมการและผู้สอบบัญชี การย้ายที่ตั้งสำนักงานใหญ่ รายงานการประชุมผู้ถือหุ้น และโครงการลงทุน การจ่าย/งดจ่ายเงินปันผล โดยประธานเจ้าหน้าที่บริหาร
 - การเปิดเผยสารสนเทศตามรอบระยะเวลาบัญชี ได้แก่ งบการเงินประจำปีและงบการเงินรายไตรมาส แบบแสดงรายการข้อมูลประจำปี (แบบ 56-1) รายงานประจำปี (แบบ 56-2) โดยประธานเจ้าหน้าที่บริหาร

- การให้ข้อมูลข่าวสารทั่วไป สำหรับการบริหารองค์กรกับสื่อมวลชน
- กำหนดบุคคลผู้ประสานงานกับหน่วยงานที่เกี่ยวข้อง

กิจกรรมด้านนักลงทุนสัมพันธ์

- กิจกรรมแนะนำตัวบริษัทต่อนักลงทุน สื่อมวลชน และผู้สนใจ “IPO Road Show” บริษัทฯ ได้จัดกิจกรรมดังกล่าวโดยมีวัตถุประสงค์ เพื่อชี้แจงข้อมูลเกี่ยวกับธุรกิจและการดำเนินงานของบริษัทฯ แก่นักวิเคราะห์หลักทรัพย์ นักลงทุน สื่อมวลชน และผู้สนใจที่มาร่วมงาน ซึ่งจัดขึ้นช่วงก่อนการเสนอขายหุ้นต่อประชาชนครั้งแรก



- กิจกรรมบริษัทจดทะเบียนพบนักลงทุน “Opportunity Day” จัดโดยตลาดหลักทรัพย์แห่งประเทศไทย มีวัตถุประสงค์เพื่อชี้แจงข้อมูลเกี่ยวกับธุรกิจและการดำเนินงานของบริษัทฯ แก่นักวิเคราะห์หลักทรัพย์ นักลงทุน สื่อมวลชน และผู้สนใจที่มาร่วมงาน ซึ่งจะจัดขึ้นในช่วงเวลาหลังจากประกาศงบการเงินทุกๆไตรมาส โดยบริษัทฯ ได้เข้าร่วมกิจกรรมนี้อย่างสม่ำเสมอ
- กิจกรรมเยี่ยมชมการดำเนินงานของบริษัทจดทะเบียน “Company visit” บริษัทฯ ได้จัดกิจกรรมดังกล่าวโดยมีวัตถุประสงค์เพื่อชี้แจงข้อมูลเกี่ยวกับธุรกิจและการดำเนินงานของบริษัทฯ แก่นักวิเคราะห์หลักทรัพย์ นักลงทุน สื่อมวลชน และผู้สนใจที่มาร่วมงาน อีกทั้งเป็นการสร้างสัมพันธ์อันดีระหว่างผู้บริหารและผู้เข้าร่วมกิจกรรม อีกทั้งเป็นการสร้างความมั่นใจ ความเชื่อมั่น และความประทับใจให้กับผู้ถือหุ้นของบริษัทฯ



- กิจกรรมเผยแพร่ข้อมูลผ่านทางช่องทางอื่นๆ บริษัทฯ ได้เผยแพร่ข้อมูลเกี่ยวกับการแนะนำบริษัทฯ การให้ข้อมูลผลการดำเนินงาน ตลอดจนการให้สัมภาษณ์กับสื่อมวลชน เพื่อให้แก่นักวิเคราะห์หลักทรัพย์ นักลงทุน สื่อมวลชน และผู้สนใจที่มาร่วมงานได้รับทราบข้อมูลของบริษัทฯ อย่างต่อเนื่องผ่านช่องทางต่างๆ เช่น หนังสือพิมพ์ โทรทัศน์ การจัดประชุมและการแถลงข่าวต่างๆ เป็นต้น

หมวดที่ 5

ความรับผิดชอบของคณะกรรมการบริษัทฯ

(Responsibilities of the Board of Directors)

คณะกรรมการบริษัทฯ เป็นผู้ที่มีบทบาทสำคัญในการกำหนดนโยบายและภาพรวมขององค์กร ตลอดจนมีบทบาทสำคัญในการกำกับดูแล ตรวจสอบ และประเมินผลการดำเนินงานของบริษัทฯ ให้เป็นไปตามแผนที่วางไว้อย่างเป็นอิสระ คณะกรรมการบริษัทฯ เป็นผู้ที่มีความรู้ ทักษะและความเชี่ยวชาญที่หลากหลาย มีภาวะผู้นำ และมีความเป็นอิสระในการตัดสินใจเพื่อประโยชน์สูงสุดของบริษัทฯ และผู้ถือหุ้น

บริษัทฯ มีการถ่วงดุลของกรรมการที่ไม่เป็นผู้บริหาร โดยบริษัทฯ มีคณะกรรมการทั้งสิ้นจำนวน 9 ท่าน ประกอบด้วยกรรมการบริษัทฯ ที่ไม่เป็นผู้บริหารและมีคุณสมบัติเป็นกรรมการอิสระจำนวน 3 ท่าน คิดเป็นร้อยละ 33.33 ของกรรมการทั้งหมด โดยทั้ง 3 ท่าน เป็นคณะกรรมการตรวจสอบและกรรมการบริษัทฯ กรรมการที่ไม่เป็นผู้บริหาร จำนวน 4 ท่าน คิดเป็นร้อยละ 44.45 ของกรรมการทั้งหมด และกรรมการที่เป็นผู้บริหาร จำนวน 2 ท่าน คิดเป็นร้อยละ 22.22 ของกรรมการทั้งหมด

บริษัทฯ ได้แต่งตั้งกรรมการโดยไม่ให้บุคคลหรือกลุ่มบุคคลใดมีอำนาจในการตัดสินใจแต่เพียงบุคคลเดียวหรือกลุ่มเดียว เพื่อให้การบริหารงานมีประสิทธิภาพและสร้างกลไกการถ่วงดุล นอกจากนี้บริษัทฯ มีโครงสร้างการจัดการที่ชัดเจนตามที่แสดงไว้ในข้อโครงสร้างการจัดการ ซึ่งมีการแบ่งแยกสายงานบังคับบัญชาที่ชัดเจน มีการกระจายอำนาจในการบริหารงานและการตัดสินใจลงไปในฝ่ายต่างๆ ภายในบริษัท ตามความเหมาะสม

โครงสร้างการจัดการของบริษัทฯ ประกอบด้วยคณะกรรมการบริษัท และคณะกรรมการชุดย่อยต่างๆ รวมทั้งสิ้น 5 ชุด คือ คณะกรรมการบริษัท คณะกรรมการตรวจสอบ คณะกรรมการสรรหาและกำหนดค่าตอบแทน คณะกรรมการบริหารความเสี่ยง และคณะกรรมการบริหาร

วาระการดำรงตำแหน่งของกรรมการ

การดำรงตำแหน่งของกรรมการ เมื่อมีการประชุมสามัญประจำปีของบริษัทฯ ทุกๆ คราวให้กรรมการออกจากตำแหน่งจำนวน 1 ใน 3 ของกรรมการทั้งหมด ถ้าจำนวนกรรมการที่แบ่งออกให้ตรงเป็นสามส่วนไม่ได้ ก็ให้ออกโดยจำนวนใกล้เคียงที่สุดกับส่วน 1 ใน 3 โดยให้กรรมการซึ่งอยู่ในตำแหน่งนานที่สุดนั้นออกจากตำแหน่งก่อน โดยกรรมการซึ่งพ้นจากตำแหน่งอาจได้รับเลือกตั้งใหม่ได้

การประชุมคณะกรรมการ

ตามข้อบังคับของบริษัทฯ บริษัทฯ จัดให้มีการประชุมคณะกรรมการบริษัทฯ อย่างน้อยทุก 3 เดือน และจะจัดให้มีการประชุมพิเศษเพิ่มความจำเป็น มีการส่งหนังสือเชิญประชุมล่วงหน้า 7 วันก่อนวันประชุม เว้นแต่ในกรณีจำเป็นเร่งด่วนเพื่อรักษาสิทธิประโยชน์ของบริษัทฯ ทั้งนี้ ในการประชุมแต่ละครั้งได้มีการกำหนดวาระในการประชุมอย่างชัดเจน มีเอกสารประกอบการประชุมที่ครบถ้วนเพียงพอ โดยจัดส่งให้กับคณะกรรมการล่วงหน้าเพื่อให้คณะกรรมการได้มีเวลาศึกษาข้อมูลอย่างเพียงพอก่อนเข้าร่วมประชุม

บริษัทฯ กำหนดตารางการประชุมล่วงหน้าตลอดทั้งปี 2560 โดยแจ้งคณะกรรมการบริษัททราบในการประชุม ครั้งที่ 5/2559 เมื่อวันที่ 15 พฤศจิกายน 2559

ในการประชุม ประธานกรรมการบริษัทฯ และประธานเจ้าหน้าที่บริหารเป็นผู้ร่วมกัน โดยมีการแจ้งวาระการประชุม และพิจารณาเรื่องเข้าวาระการประชุมคณะกรรมการบริษัทฯ โดยเปิดโอกาสให้กรรมการแต่ละท่านสามารถเสนอเรื่องต่างๆ เพื่อเข้ารับพิจารณาเป็นวาระการประชุมได้ โดยที่กรรมการทุกท่านสามารถอภิปรายและแสดงความคิดเห็นได้อย่างเปิดเผยและมีประธานที่ประชุมเป็นผู้ประมวลความเห็นและข้อสรุปที่ได้จากการประชุม ทั้งนี้ในการลงมติในที่ประชุม คณะกรรมการบริษัทฯ ให้ถือมติเสียงข้างมาก โดยให้กรรมการท่านหนึ่งมีเสียงหนึ่งเสียง โดยกรรมการที่มีส่วนได้เสียจะไม่เข้าร่วมประชุมและ/หรือไม่ใช้สิทธิออกเสียงลงคะแนนในเรื่องนั้นๆ ถ้าคะแนนเสียงเท่ากัน ประธานในที่ประชุมจะออกเสียงเพิ่มขึ้นอีกหนึ่งเสียงเพื่อชี้ขาด นอกจากนี้เลขาธิการบริษัทฯ จะเป็นผู้บันทึกรายงานการประชุมจะถูกจัดทำเป็นลายลักษณ์อักษรมีเนื้อหาครบถ้วนภายหลังมีการประชุมเสร็จ ตลอดจนมีการจัดเก็บรายงานการประชุมที่ผ่านมารับรองจากคณะกรรมการบริษัทฯ พร้อมให้คณะกรรมการบริษัทฯ และผู้ที่เกี่ยวข้องตรวจสอบได้

นอกจากนี้ในการประชุมคณะกรรมการบริษัท จะมีการเชิญผู้บริหารเข้าร่วมประชุมคณะกรรมการ เพื่อให้รายละเอียดเพิ่มเติมในฐานะที่เกี่ยข้องโดยตรง รวมทั้งบริษัทฯ ได้กำหนดข้อบังคับเกี่ยวกับจำนวนองค์ประชุมคณะกรรมการ โดยในการประชุมคณะกรรมการ ไม่ว่าเป็นการประชุมด้วยตนเองหรือการประชุมผ่านสื่ออิเล็กทรอนิกส์ ต้องมีกรรมการมาประชุมไม่น้อยกว่ากึ่งหนึ่ง (1/2) ของจำนวนกรรมการทั้งหมด จึงจะครบองค์ประชุม

การรายงานข้อมูล

1. คณะกรรมการ มีหน้าที่รับผิดชอบต่อการรายงานข้อมูลทางการเงิน ข้อมูลทั่วไปต่อผู้ถือหุ้น และผู้ลงทุนโดยทั่วไปอย่างถูกต้องตามความเป็นจริง มีการวิเคราะห์และคำอธิบายอย่างมีเหตุผลในด้านผลการดำเนินงาน แนวโน้มในอนาคต ตลอดจนผลสำเร็จและอุปสรรคของกิจการ
2. คณะกรรมการมีความเข้าใจและส่งเสริมให้มีการปฏิบัติตามมาตรฐานการปฏิบัติงานทางวิชาชีพของผู้สอบบัญชี
3. คณะกรรมการได้จัดทำรายงานแสดงถึงความรับผิดชอบของคณะกรรมการต่อการจัดทำและเปิดเผยรายงานทางการเงินของกิจการเสนอไว้ในรายงานประจำปี ควบคู่กับงบการเงิน และรายงานของผู้สอบบัญชี โดยครอบคลุมถึง
 - ข้อกำหนดของกฎหมายที่กำหนดให้คณะกรรมการบริษัทฯ ต้องจัดให้มีการจัดทำงบการเงิน เพื่อแสดงถึงฐานะการเงินและผลการดำเนินงานในรอบปีที่ผ่านมา
 - ความรับผิดชอบของคณะกรรมการบริษัทฯ ในการจัดการให้มีข้อมูลทางบัญชีที่ถูกต้อง ครบถ้วน เพียงพอ
 - ให้คำยืนยันว่าบริษัทฯ ได้ปฏิบัติตามมาตรฐานการบัญชีที่รับรองโดยทั่วไป มีการใช้นโยบายการบัญชีที่เหมาะสม และถือปฏิบัติโดยสม่ำเสมอ ตลอดจนได้มีการพิจารณาถึงความสมเหตุสมผลอย่างรอบคอบในการจัดทำงบการเงินของบริษัทฯ

การดำรงตำแหน่งกรรมการในบริษัทอื่น

คณะกรรมการ ตระหนักถึงความสำคัญในการปฏิบัติหน้าที่ในฐานะกรรมการ โดยพิจารณาถึงประสิทธิภาพในการทำงานของกรรมการที่ดำรงตำแหน่งหลายบริษัทอย่างรอบคอบ เพื่อให้มั่นใจว่ากรรมการมีเวลาเพียงพอที่จะสามารถทำหน้าที่ได้อย่างมีประสิทธิภาพ บริษัทฯ จึงมีการกำหนดคุณสมบัติของกรรมการบริษัทฯ ที่ไปดำรงตำแหน่งกรรมการในบริษัทอื่นให้สอดคล้องกับแนวปฏิบัติที่ดี ตามหลักการกำกับดูแลกิจการ โดยกรรมการแต่ละท่าน ควรดำรงตำแหน่งกรรมการในบริษัทจดทะเบียนไม่เกิน 5 แห่ง

การบริหารความเสี่ยง

คณะกรรมการบริษัทฯ ได้จัดให้มีคณะกรรมการบริหารความเสี่ยง ในการทำหน้าที่กำหนดนโยบายการบริหารความเสี่ยง และผลการดำเนินงานด้านการบริหารความเสี่ยงเสนอต่อคณะกรรมการบริษัทฯ โดยมีการวิเคราะห์ ประเมินวัดผลความเสี่ยงทั้งปัจจัยภายนอกและภายในที่อาจส่งผลกระทบต่อดำเนินธุรกิจของบริษัทฯ เช่น ความเสี่ยงด้านกลยุทธ์ ความเสี่ยงด้านสภาพคล่อง ความเสี่ยงด้านเครดิต ความเสี่ยงด้านตลาด ความเสี่ยงด้านการปฏิบัติการ หรือความเสี่ยงอื่นๆ ที่มีนัยสำคัญต่อบริษัทฯ เป็นต้น เพื่อกำหนดแผนการบริหารความเสี่ยงและติดตามกระบวนการบริหารความเสี่ยงให้สอดคล้องกับนโยบายการบริหารความเสี่ยงอย่างสม่ำเสมอ เพื่อป้องกันความเสียหายที่จะเกิดขึ้นกับบริษัทฯ ในอนาคต

แผนสืบทอดตำแหน่งกรรมการ และประธานเจ้าหน้าที่บริหาร

บริษัทฯ มีแผนการสรรหากรรมการ และประธานเจ้าหน้าที่บริหารให้เป็นไปอย่างเหมาะสม และโปร่งใส เพื่อให้มั่นใจว่าบริษัทฯ มีการสรรหากรรมการ และประธานเจ้าหน้าที่บริหารที่มีความเป็นมืออาชีพ การสรรหาเป็นไปตามกระบวนการสรรหาที่มีการพิจารณาบุคคลทั้งจากภายในและภายนอก โดยมอบหมายให้คณะกรรมการสรรหาและกำหนดค่าตอบแทน เป็นผู้สรรหาบุคคลที่มีความเหมาะสมเข้ารับการคัดเลือก โดยผ่านหลักเกณฑ์และวิธีการสรรหาการคัดเลือกที่กำหนด รวมถึงจัดให้มีการพัฒนาผู้บริหารตามแผนสืบทอดตำแหน่ง (Succession Plan) เพื่อให้มั่นใจว่า บริษัทฯ มีผู้บริหารที่มีความรู้ ความสามารถ สามารถสืบทอดตำแหน่งที่สำคัญต่อไปในอนาคต

การปฐมนิเทศกรรมการใหม่

เมื่อมีกรรมการใหม่เข้ารับตำแหน่ง บริษัทฯ ได้จัดให้มีการปฐมนิเทศเพื่อให้กรรมการใหม่รับทราบภาพรวมของธุรกิจ โครงสร้างผู้ถือหุ้น คณะกรรมการชุดต่างๆ โครงสร้างองค์กร ฐานะการเงินและผลการดำเนินงานของบริษัทฯ รวมถึงแนวทางการปฏิบัติตามหลักเกณฑ์ของสำนักงานคณะกรรมการกำกับหลักทรัพย์และตลาดหลักทรัพย์ ตลาดหลักทรัพย์แห่งประเทศไทย กฎหมายว่าด้วยบริษัทมหาชนจำกัด และหลักเกณฑ์อื่นๆ ที่เกี่ยวข้อง

การพัฒนาระบบการ และผู้บริหาร

คณะกรรมการมีนโยบายส่งเสริมให้มีการอบรมและให้ความรู้แก่กรรมการผู้ที่เกี่ยวข้องในระบบกำกับดูแลกิจการของบริษัท ซึ่งประกอบด้วยกรรมการ กรรมการตรวจสอบ กรรมการบริหาร กรรมการบริหารความเสี่ยงและกรรมการกำหนดและสรรหาค่าตอบแทน ตลอดจนผู้บริหารของบริษัท เพื่อให้การปฏิบัติงานมีการพัฒนาอย่างต่อเนื่อง หากมีการเปลี่ยนแปลงกรรมการ บริษัทจะจัดให้มีการแนะนำแนวทางในการดำเนินธุรกิจของบริษัท และข้อมูลที่เป็นประโยชน์ต่อการปฏิบัติหน้าที่ของกรรมการใหม่ เพื่อส่งเสริมให้การปฏิบัติหน้าที่มีประสิทธิภาพอย่างต่อเนื่องภายใต้กรอบการกำกับดูแลกิจการที่ดี

ในปี 2560 มีกรรมการเข้าร่วมอบรม/สัมมนาหลักสูตรต่างๆ ได้แก่ นายวิจิตร รัตนศิริวิไล นายสุชิน รัตนศิริวิไล นายอังกูร ศรีสุนทร และนางเสาวคุณ ครุจิตร ในหลักสูตร Director Accreditation Program (DAP) รุ่น 139/2017

นโยบายการกำกับดูแลกิจการ

บริษัทฯ ได้จัดให้มีนโยบายการกำกับดูแลกิจการของบริษัทฯ เป็นลายลักษณ์อักษร ซึ่งที่ประชุมคณะกรรมการบริษัทฯ ได้ให้ความเห็นชอบนโยบายดังกล่าว ทั้งนี้คณะกรรมการบริษัทฯ จะได้จัดให้มีการทบทวนนโยบายและการปฏิบัติตามนโยบายดังกล่าวเป็นประจำ นอกจากนี้ภายหลังจากที่หุ้นสามัญของบริษัทฯ เข้าจดทะเบียนในตลาดหลักทรัพย์แห่งประเทศไทยแล้ว บริษัทฯ จะถือปฏิบัติตามกฎและข้อบังคับต่างๆ ตามที่สำนักงานคณะกรรมการกำกับหลักทรัพย์และตลาดหลักทรัพย์ และตลาดหลักทรัพย์แห่งประเทศไทย กำหนดทุกประการ โดยจะเปิดเผยรายงานการกำกับดูแลกิจการไว้ในรายงานประจำปี และแบบแสดงรายการข้อมูลประจำปี (แบบ 56-1) แบบแสดงรายการข้อมูลประจำปี (แบบ 56-1) และเว็บไซต์ของบริษัทฯ www.sahathaiterminal.com

จรรยาบรรณธุรกิจ

บริษัทฯ ได้กำหนดหลักปฏิบัติเกี่ยวกับจรรยาบรรณของคณะกรรมการฝ่ายบริหาร และพนักงาน เพื่อให้ผู้เกี่ยวข้องยึดถือเป็นแนวทางในการปฏิบัติหน้าที่ตามภารกิจของบริษัทฯ ด้วยความซื่อสัตย์ สุจริต และเที่ยงธรรม ทั้งการปฏิบัติต่อบริษัทฯ ผู้มีส่วนได้เสียทุกกลุ่ม สาธารณชนและสังคม รวมทั้งการกำหนดระบบติดตามการปฏิบัติตามแนวทางดังกล่าวเป็นประจำ ทั้งนี้ บริษัทฯ ได้มีการประกาศและแจ้งให้พนักงานทุกคนรับทราบและยึดปฏิบัติอย่างเคร่งครัด รวมถึงให้มีการปฏิบัติตามแนวทางดังกล่าว

ความขัดแย้งทางผลประโยชน์

บริษัทฯ ได้กำหนดนโยบายเกี่ยวกับความขัดแย้งทางผลประโยชน์บนหลักการที่ว่า การตัดสินใจใดๆ ในการดำเนินกิจกรรมทางธุรกิจจะต้องทำเพื่อผลประโยชน์สูงสุดของบริษัทฯ เท่านั้น และควรหลีกเลี่ยงการกระทำที่ก่อให้เกิดความขัดแย้งทางผลประโยชน์โดยกำหนดให้ผู้ที่มีส่วนเกี่ยวข้องหรือเกี่ยวข้องกับรายการที่พิจารณาต้องแจ้งให้บริษัทฯ ทราบถึงความสัมพันธ์หรือการเกี่ยวข้องของตนในรายการดังกล่าว และต้องไม่เข้าร่วมพิจารณาตัดสินใจรวมถึงไม่มีอำนาจอนุมัติในธุรกรรมนั้นๆ

คณะกรรมการตรวจสอบจะนำเสนอคณะกรรมการบริษัทฯ เกี่ยวกับรายการที่เกี่ยวข้องกัน และรายการที่มีความขัดแย้งทางผลประโยชน์ซึ่งได้มีการพิจารณาความเหมาะสมอย่างรอบคอบ และได้ปฏิบัติตามหลักเกณฑ์ที่ตลาดหลักทรัพย์แห่งประเทศไทย รวมทั้งจะได้มีการเปิดเผยไว้ในรายงานประจำปีและแบบแสดงรายการข้อมูลประจำปี (แบบ 56-1) ด้วย

ระบบการควบคุมภายใน

บริษัทฯ ได้ให้ความสำคัญต่อระบบควบคุมภายในทั้งในระดับบริหารและระดับปฏิบัติงาน และเพื่อให้เกิดความมีประสิทธิภาพในการดำเนินงาน บริษัทฯ จึงได้กำหนดภาระหน้าที่อำนาจการดำเนินการของผู้ปฏิบัติงานและผู้บริหารไว้เป็นลายลักษณ์อักษรอย่างชัดเจน มีการควบคุมดูแลการใช้ทรัพย์สินของบริษัทฯ ให้เกิดประโยชน์และมีการแบ่งแยกหน้าที่ผู้ปฏิบัติงาน ผู้ติดตามควบคุมและประเมินผลออกจากกัน โดยบริษัทฯ ได้มีการแต่งตั้งคณะกรรมการตรวจสอบเพื่อทำหน้าที่ในการสอบทานระบบการควบคุมภายใน และตรวจสอบภายในที่เหมาะสมและมีประสิทธิภาพ

การเข้าทำรายการที่เกี่ยวข้องกัน หรือการได้มาและจำหน่ายไปซึ่งทรัพย์สินของบริษัท

กรณีที่บริษัทและบริษัทย่อย มีรายการที่เป็นรายการที่เกี่ยวข้องกัน หรือการได้มาและจำหน่ายไปซึ่งทรัพย์สินที่สำคัญของบริษัทฯ ตามหลักเกณฑ์ของตลาดหลักทรัพย์แห่งประเทศไทย บริษัทฯ จะต้องปฏิบัติตามที่ตลาดหลักทรัพย์แห่งประเทศไทยกำหนดไว้ในเรื่องดังกล่าว ในกรณีที่บริษัทฯ จะต้องขอความเห็นชอบของผู้ถือหุ้นในการตกลงเข้าทำรายการที่เกี่ยวข้องกัน หรือการได้มาและจำหน่ายไปซึ่งทรัพย์สินที่สำคัญของบริษัทฯ ต้องมีคะแนนเสียงไม่ต่ำกว่า 3 ใน 4 ของจำนวนเสียงทั้งหมดของผู้ถือหุ้นหรือผู้รับมอบอำนาจของผู้ถือหุ้นที่มาประชุมและมีสิทธิออกเสียงลงคะแนน โดยไม่นับส่วนของผู้ถือหุ้นที่มีส่วนได้เสีย

การกำกับดูแลการดำเนินงานของบริษัทย่อยและบริษัทร่วม

คณะกรรมการบริษัทฯ มีหน้าที่รับผิดชอบการบริหารจัดการธุรกิจ และการดำเนินงานของบริษัทรวมถึงการบริหารงานบริษัทย่อยให้เป็นไปตามแผนธุรกิจหลักของบริษัทฯ ตามมติของผู้ถือหุ้นโดยสุจริต ภายใต้กฎหมาย วัตถุประสงค์ และข้อบังคับของบริษัทฯ รวมทั้งการกำกับดูแลให้บริษัทฯ และบริษัทย่อยปฏิบัติตามกฎระเบียบของตลาดหลักทรัพย์แห่งประเทศไทย โดยการดำเนินงานของคณะกรรมการบริษัทฯ ในการกำกับดูแลเพื่อควบคุม จัดการและรับผิดชอบ การดำเนินงานของบริษัทฯ และบริษัทย่อย สามารถสรุปเป็นประเด็นสำคัญได้ ดังนี้

คณะกรรมการบริษัทฯ มีนโยบายแต่งตั้งตัวแทนเข้าไปดำรงตำแหน่งเป็นกรรมการ หรือผู้บริหารในบริษัทย่อยและบริษัทร่วม เพื่อดูแลการบริหารงานของบริษัทนั้นให้เป็นไปตามนโยบายของบริษัทฯ อย่างมีประสิทธิภาพและประสิทธิผล ซึ่งปัจจุบันบริษัทฯ มีบริษัทย่อยจำนวน 3 บริษัท และบริษัทร่วม จำนวน 1 บริษัท โดยมีการแต่งตั้งตัวแทนเข้าไปดำรงตำแหน่งเป็นกรรมการ และกรรมการผู้จัดการเพื่อติดตามดูแลการดำเนินงานของบริษัทย่อยหรือบริษัทร่วมที่ได้ลงทุนอย่างสม่ำเสมอ ดังนี้

บริษัทย่อย

- (1) บริษัท บางกอก บาร์จ เทอร์มินอล จำกัด (“BBT”) มีตัวแทนกรรมการของบริษัท จำนวน 3 ท่าน เข้าดำรงตำแหน่งกรรมการใน BBT ได้แก่ นายวิจิตร รัตนศิริวิไล นายไชยรัตน์ จงยังยืนวงศ์ และนางเสาวคุณ ครุจิตร และมีการแต่งตั้งนายทศพล เลิศพาณิชย์ เป็นกรรมการผู้จัดการ
- (2) บริษัท บางกอก คอนเทนเนอร์ เดโป เซอร์วิส จำกัด (“BCDS”) มีตัวแทนกรรมการของบริษัท จำนวน 6 ท่าน เข้าดำรงตำแหน่งกรรมการใน BCDS ได้แก่ นายวิจิตร รัตนศิริวิไล นายสุชิน รัตนศิริวิไล นายไชยรัตน์ จงยังยืนวงศ์ นายอังกูร ศรีสุนทร นางเสาวคุณ ครุจิตร และนายบัญญัติ ครุจิตร และมีการแต่งตั้งนายทศพล เลิศพาณิชย์ เป็นกรรมการผู้จัดการ
- (3) บริษัท บางกอก ทรัคกิ้ง เซอร์วิส จำกัด (“BTS”) มีตัวแทนกรรมการของบริษัท จำนวน 6 ท่าน เข้าดำรงตำแหน่งกรรมการใน BTS ได้แก่ นายวิจิตร รัตนศิริวิไล นายสุชิน รัตนศิริวิไล นายไชยรัตน์ จงยังยืนวงศ์ นายอังกูร ศรีสุนทร นางเสาวคุณ ครุจิตร และนายบัญญัติ ครุจิตร

บริษัทร่วม

- (1) บริษัท บางกอก บาร์จ เซอร์วิส จำกัด (“BBS”) มีตัวแทนกรรมการของบริษัท จำนวน 2 ท่าน เข้าดำรงตำแหน่งกรรมการใน BBS ได้แก่ นายวิจิตร รัตนศิริวิไล และนางเสาวคุณ ครุจิตร

คณะกรรมการบริษัทฯ มีการควบคุมดูแลการดำเนินธุรกิจ การอนุมัติการใช้จ่ายเงินเพื่อการลงทุนหรือการดำเนินงานต่างๆ การทำรายการการได้มาหรือจำหน่ายไปซึ่งทรัพย์สิน การกู้ยืมหรือการขอสินเชื่อใดๆ จากสถาบันการเงิน การให้กู้ยืมเงิน การเพิ่มทุน การลดทุน การเลิกบริษัท ที่มีผลต่อการดำเนินธุรกิจอย่างมีนัยสำคัญของบริษัทย่อย และบริษัทร่วม ให้เป็นไปตามนโยบายที่มีการพิจารณาอนุมัติไว้ ตลอดจนมีการติดตามและรายงานผลการดำเนินงานของบริษัทย่อยและบริษัทร่วม ในที่ประชุมคณะกรรมการบริหาร และคณะกรรมการบริษัทฯ อย่างสม่ำเสมอ

การดูแลเรื่องการใช้ข้อมูลภายใน

คณะกรรมการบริษัทฯ ตระหนักถึงความสำคัญของการกำกับดูแลกิจการที่ดีและเพื่อความโปร่งใสและป้องกันการแสวงหาผลประโยชน์ส่วนตนจากการใช้ข้อมูลภายในของบริษัทฯ ที่ยังไม่ได้เปิดเผยต่อสาธารณชนบริษัทฯ จึงได้กำหนดนโยบายแนวทางการซื้อขายหลักทรัพย์ของบริษัทฯ และการใช้ข้อมูลภายใน ดังนี้

1. กรรมการ ผู้บริหาร และพนักงานมีหน้าที่ต้องศึกษาและปฏิบัติให้เป็นไปตามแนวทางที่บริษัทกำหนดอย่างเคร่งครัด
2. ห้ามมิให้กรรมการ ผู้บริหาร และพนักงานเปิดเผยหรือแสวงหาประโยชน์จากข้อมูลภายในของบริษัทฯ ที่ยังไม่ได้เปิดเผยต่อสาธารณชนเพื่อประโยชน์ของตนเองหรือผู้อื่นไม่ว่าทางตรงหรือทางอ้อม แม้ว่าจะได้รับผลตอบแทนหรือไม่ก็ตาม รวมทั้งต้องไม่ทำการซื้อหรือขายหลักทรัพย์ของบริษัทฯ โดยใช้ข้อมูลภายใน
3. กรรมการ ผู้บริหาร และพนักงานภายในควรระงับการซื้อหรือขายหุ้นของบริษัทฯ ในช่วงเวลาก่อนที่จะเผยแพร่งบการเงินหรือเผยแพร่สถานะของบริษัทฯ รวมถึงข้อมูลสำคัญอื่น ๆ ที่อาจมีผลต่อการเปลี่ยนแปลงราคาหลักทรัพย์และห้ามกรรมการ ผู้บริหาร และพนักงานในหน่วยงานที่เกี่ยวข้องกับข้อมูลภายใน (รวมทั้งคู่สมรสและบุตรที่ยังไม่บรรลุนิติภาวะของบุคคลดังกล่าว) ซื้อขายหลักทรัพย์ของบริษัทฯ เป็นระยะเวลาอย่างน้อย 2 สัปดาห์ก่อนมีการเปิดเผยงบการเงินรายไตรมาสและการเงินประจำปีและควรรอคอย อย่างน้อย 24 ชั่วโมงหลังการเปิดเผยข้อมูลให้แก่สาธารณชนแล้วก่อนที่จะซื้อหรือขายหุ้นของบริษัทฯ
4. กรรมการ ผู้บริหาร และพนักงานมีหน้าที่ต้องป้องกันการใช้ข้อมูลภายใน โดยจำกัดการเข้าถึงข้อมูลที่ยังไม่ได้เปิดเผยต่อสาธารณชนโดยให้รับรู้เฉพาะผู้ที่เกี่ยวข้องและที่จำเป็นเท่านั้น
5. กรรมการ ผู้บริหารระดับสูง และผู้จัดการฝ่ายหรือเทียบเท่าในสายงานการเงินและบัญชี (รวมทั้งคู่สมรสและบุตรที่ยังไม่บรรลุนิติภาวะของบุคคลดังกล่าว) มีหน้าที่รายงานการเปลี่ยนแปลงการถือหลักทรัพย์ของบริษัทฯ ตามเกณฑ์ที่กฎหมายกำหนด และต้องส่งสำเนาให้เลขาธิการบริษัท รายงานคณะกรรมการเพื่อทราบทุกครั้ง
6. กรรมการ ผู้บริหาร และพนักงานจะต้องไม่หาประโยชน์จากข้อมูลภายใน แม้พ้นสภาพหรือสิ้นสุดการปฏิบัติงานที่บริษัทฯ

รายงานการเปลี่ยนแปลงการถือครองหลักทรัพย์ของกรรมการและผู้บริหาร ตั้งแต่วันที่ 23 พฤศจิกายน 2560 (วันที่เสนอขายหุ้นต่อประชาชนครั้งแรก) ถึงวันที่ 31 ธันวาคม 2560 ดังนี้

ลำดับ	กรรมการและผู้บริหาร	จำนวนหุ้น ณ วันที่ 23 พฤศจิกายน 2560	การเปลี่ยนแปลง ระหว่างการถือครอง หลักทรัพย์		จำนวนหุ้น ณ วันที่ 31 ธันวาคม 2560
			ซื้อ	ขาย	
1.	นายยุทธ วรรณธรร	200,000	-	-	200,000
2.	นางวิไล ฉันทันต์ศรีมี	200,000	-	-	200,000
3.	นายวิทิต ลีนุตพงษ์	200,000	-	-	200,000
4.	นายวิจิตร รัตนศิริวิไล	465,200	-	-	465,200
5.	นายสุชิน รัตนศิริวิไล	200,000	-	-	200,000
6.	นายไชยรัตน์ จงยังยืนวงศ์	5,694,800	-	-	5,694,800
7.	นายอังกูร ศรีสุนทร	200,000	-	-	200,000
8.	นางเสาวคุณ ครุจิตร	3,374,200	-	-	3,374,200
9.	นายบัญญัติ ครุจิตร	12,951,600	-	-	12,951,600
10.	นายวรวิทย์ เอื้อทรัพย์สกุล	200,000	-	-	200,000
11.	นายพีระเดช เจริญเศรษฐพานิช	200,000	-	-	200,000
12.	นายวชิรวิทย์ พานิชพงศ์ไพบูลย์	-	-	-	-

ที่มา : บริษัท ศูนย์รับฝากหลักทรัพย์ (ประเทศไทย) จำกัด

การรายงานการมีส่วนได้เสีย

บริษัทฯ ได้กำหนดให้กรรมการ กรรมการบริหาร และผู้บริหาร รายงานการมีส่วนได้เสียของตนและบุคคลที่เกี่ยวข้องเมื่อเริ่มดำรงตำแหน่งหรือเมื่อมีการเปลี่ยนแปลงข้อมูลต่างๆ และทบทวนข้อมูลต่างๆ เป็นประจำทุกปี ตามหลักเกณฑ์และวิธีการรายงานส่วนได้เสียของกรรมการและผู้บริหารของบริษัทฯ

/ ความรับผิดชอบต่อสังคม

บริษัท สหไทย เทอร์มินอล จำกัด (มหาชน) ตระหนักถึงความสำคัญของการดำเนินธุรกิจให้เติบโตอย่างยั่งยืนภายใต้ความรับผิดชอบต่อสังคม (Corporate Social Responsibilities) โดยมุ่งเน้นการประกอบกิจการด้วยความดูแลเอาใจใส่ต่อผู้มีส่วนได้เสีย เศรษฐกิจ สังคม และสิ่งแวดล้อมอย่างมีคุณธรรม จริยธรรม และจรรยาบรรณ ซึ่งบริษัทหวังว่าการดำเนินธุรกิจภายใต้ความรับผิดชอบต่อสังคมจะก่อให้เกิดประโยชน์ต่อส่วนรวมพร้อมกับการเจริญเติบโตของบริษัทควบคู่กันไปด้วย ทั้งนี้ บริษัทฯ ได้จัดทำนโยบายความรับผิดชอบต่อสังคมโดยแบ่งเป็น 8 หมวด ดังนี้

1. การประกอบกิจการด้วยความเป็นธรรม

บริษัทฯ มุ่งเน้นที่จะประกอบธุรกิจด้วยความซื่อสัตย์สุจริต เป็นธรรม มีจรรยาบรรณ และตั้งมั่นที่จะแข่งขันทางการค้าตามหลักจริยธรรมในการประกอบการค้า กฎหมาย และหลักการแข่งขันทางการค้าอย่างเสมอภาคกัน รวมถึงปฏิเสธพฤติกรรมใด ๆ ก็ตามที่ขัดขวางการแข่งขันอย่างเป็นธรรม เช่น การแสวงหาข้อมูลที่เป็นความลับของคู่แข่งทางการค้า การเรียก รับ และไม่ให้ผลประโยชน์ใดๆ ที่ไม่สุจริตทางการค้าในการจัดซื้อเครื่องจักร เป็นต้น นอกจากนี้ บริษัทฯ ยังได้เคารพต่อสิทธิในทรัพย์สินทางปัญญาของผู้อื่น โดยบริษัทฯ มีนโยบายให้บุคลากรปฏิบัติตามกฎหมายหรือข้อกำหนดเกี่ยวกับสิทธิในทรัพย์สินทางปัญญา อาทิ การใช้โปรแกรมคอมพิวเตอร์ที่มีลิขสิทธิ์ถูกต้องตามกฎหมาย เป็นต้น อีกทั้ง บริษัทฯ มีโครงการรณรงค์การส่งเสริมและปลูกจิตสำนึกให้แก่บุคลากรของบริษัทฯ ในทุกระดับชั้นให้เกิดความรับผิดชอบต่อสังคมด้วย

2. การต่อต้านการทุจริตคอร์รัปชัน

บริษัทฯ มีการบริหารกิจการบนพื้นฐานความโปร่งใส มีจริยธรรม ยึดมั่นในหลักการการกำกับดูแลกิจการ และปฏิบัติตามกฎหมายที่เกี่ยวข้องกับการป้องกันและต่อต้านการทุจริตคอร์รัปชัน การให้หรือรับสินบนกับเจ้าหน้าที่ของรัฐหรือภาคเอกชน โดยบริษัทฯ ได้กำหนดโครงสร้างองค์กรให้มีการแบ่งหน้าที่ความรับผิดชอบ กระบวนการทำงาน และสายการบังคับบัญชาในแต่ละหน่วยงานให้มีความชัดเจน เพื่อให้มีการถ่วงดุลอำนาจและมีความรัดกุมในการตรวจสอบระหว่างกันอย่างเหมาะสม นอกจากนี้ บริษัทฯ ยังได้กำหนดแนวทางการปฏิบัติให้แก่กรรมการ ผู้บริหาร และพนักงานของบริษัทฯ และบริษัทย่อย และมีการรณรงค์ และประชาสัมพันธ์ด้านการต่อต้านการทุจริตคอร์รัปชัน ให้กับกรรมการ ผู้บริหาร และพนักงานบริษัท รวมถึงบุคคลภายนอกทราบ โดยการเผยแพร่นโยบายการต่อต้านการทุจริตคอร์รัปชัน ผ่านทางเว็บไซต์ของบริษัท (www.sahathaiterminal.com) และมีการรับแจ้งเบาะแสการทำทุจริตคอร์รัปชันตามช่องทางต่างๆ ที่บริษัทกำหนด

บริษัทฯ กำหนดนโยบายแจ้งเบาะแสการกระทำผิด (Whistleblower Policy) เพื่อให้ผู้คุ้มครองและให้ความเป็นธรรมแก่พนักงานที่แจ้งข้อมูลหรือให้เบาะแสดเกี่ยวกับการทุจริต หรือไม่ปฏิบัติตามกฎหมาย กฎระเบียบ ข้อบังคับบริษัท และจรรยาบรรณในการดำเนินธุรกิจของบริษัทฯ บริษัทฯ ได้ประกาศนโยบายให้พนักงานรับทราบ ทำความเข้าใจ และนำไปปฏิบัติให้ถูกต้อง

3. การเคารพสิทธิมนุษยชน

บริษัทฯ มีนโยบายสนับสนุนและเคารพการปกป้องสิทธิมนุษยชน โดยการปฏิบัติต่อผู้ที่มีส่วนเกี่ยวข้องไม่ว่าจะเป็นพนักงาน ชุมชน และสังคมรอบข้างด้วยความเคารพในคุณค่าของความเป็นมนุษย์ คำนึงถึงความเสมอภาคและเสรีภาพที่เท่าเทียมกัน ไม่ละเมิดสิทธิขั้นพื้นฐาน และไม่เลือกปฏิบัติไม่ว่าจะเป็นในเรื่องของเชื้อชาติ สัญชาติ ศาสนา ภาษา สีผิว เพศ อายุ การศึกษา สภาวะทางร่างกาย หรือสถานะทางสังคม รวมถึงจัดให้มีการดูแลไม่ให้อธุรกิจของบริษัทฯ เข้าไปมีส่วนเกี่ยวข้องกับการละเมิดสิทธิมนุษยชน เช่น การใช้แรงงานเด็ก และการคุกคามทางเพศ เป็นต้น นอกจากนี้ บริษัทฯ ได้ส่งเสริมให้มีการเฝ้าระวังการปฏิบัติตามข้อกำหนดด้านสิทธิมนุษยชน โดยจัดให้มีการมีส่วนร่วมในการแสดงความคิดเห็น และช่องทางในการร้องเรียนสำหรับผู้ได้รับความเสียหายจากการถูกละเมิดสิทธิอันเกิดจากการดำเนินธุรกิจของบริษัทฯ และดำเนินการเยียวยาตามสมควร

ทั้งนี้ เพื่อให้การเคารพสิทธิมนุษยชนเป็นไปอย่างมีประสิทธิภาพ บริษัทฯ ได้ดำเนินการสร้างองค์ความรู้ด้านสิทธิมนุษยชนและปลูกจิตสำนึกให้บุคลากรของบริษัทปฏิบัติตามหลักสิทธิมนุษยชน

4. การปฏิบัติต่อแรงงานอย่างเป็นธรรม

บริษัทฯ ตระหนักถึงความสำคัญของการพัฒนาทรัพยากรมนุษย์และปฏิบัติต่อแรงงานอย่างเป็นธรรม อันเป็นปัจจัยที่จะช่วยเพิ่มมูลค่าของกิจการและเสริมสร้างความสามารถในการแข่งขันและการเจริญเติบโตอย่างยั่งยืนของบริษัทฯ ในอนาคต โดยบริษัทฯ มีกระบวนการจ้างงาน และเงื่อนไขการจ้างงานอย่างเป็นธรรม รวมถึงการกำหนดค่าตอบแทน และการพิจารณาผลงานความดีความชอบภายใต้กระบวนการประเมินผลการทำงานที่โปร่งใส ตรวจสอบได้

บริษัทฯ จัดให้สวัสดิการต่างๆ สำหรับพนักงานตามที่กฎหมายกำหนด เช่น ประกันสังคม เป็นต้น และนอกเหนือจากที่กฎหมายกำหนด เช่น ประกันสุขภาพและอุบัติเหตุ เป็นต้น รวมถึงการให้เงินช่วยเหลือประเภทต่างๆ แก่พนักงาน เช่น ทุนการศึกษาแก่บุตร และเงินช่วยฌาปนกิจ เป็นต้น จัดให้มีการตรวจสอบสุขภาพประจำปีแก่บุคลากร โดยพิจารณาจากปัจจัยความเสี่ยงตามระดับ อายุ เพศ และสภาพแวดล้อมในการทำงานของแต่ละบุคคล มีการจัดสภาพแวดล้อมและบรรยากาศในการทำงานให้ได้มาตรฐานการส่งเสริมคุณภาพชีวิตของบุคลากรในองค์กร รวมถึงเปิดโอกาสให้พนักงานสามารถแสดงความคิดเห็น หรือร้องเรียนเกี่ยวกับปฏิบัติอย่างไม่เป็นธรรมหรือการกระทำที่ไม่ถูกต้องในบริษัทผ่านทางกล่องรับเรื่องร้องเรียน และให้การคุ้มครองพนักงานที่รายงานเรื่องดังกล่าว

5. ความรับผิดชอบต่อลูกค้า

บริษัทฯ มุ่งมั่นที่จะพัฒนาการให้บริการของบริษัทเพื่อความพึงพอใจของลูกค้า และยึดมั่นในการปฏิบัติต่อลูกค้าด้วยความรับผิดชอบและความซื่อสัตย์ โดยการจัดการเครื่องจักรและบำรุงรักษาเครื่องจักรให้สามารถปฏิบัติงานได้อย่างมีประสิทธิภาพเพื่อส่งมอบงานได้ตามปริมาณที่กำหนดกับลูกค้า และหากมีการปรับปรุงแผนการทำงานที่มีความสำคัญ จะมีการหารือร่วมกับลูกค้าโดยคำนึงถึงผลประโยชน์สูงสุดของลูกค้า

6. การดูแลรักษาสิ่งแวดล้อม

บริษัทฯ ให้ความสำคัญต่อความรับผิดชอบต่อสังคมในการดูแลรักษาสิ่งแวดล้อมภายใต้มาตรฐาน ISO 14001 ที่บริษัทฯ ได้รับการรับรองมาตรฐาน ISO 14001: 2015 (UKAS Management System) เรื่องการจัดการด้านสิ่งแวดล้อม โดยบริษัทฯ ดำเนินการและควบคุมให้มีการปฏิบัติตามกฎหมายที่เกี่ยวข้องกับการดูแลรักษาสิ่งแวดล้อมอย่างเคร่งครัด โดยให้การดำเนินงานของบริษัทมีผลกระทบต่อสิ่งแวดล้อมน้อยที่สุด เช่น การจัดพื้นที่ลานบรรจุให้เหมาะสมกับเวลาและเครื่องมือเพื่อลดปัญหาเรื่องเสียงและฝุ่นแป้ง หรือ การกำหนดเวลาให้ลูกค้าเข้ามารับตู้คอนเทนเนอร์อย่างเหมาะสมเพื่อลดปัญหาเรื่องเสียงจากการวางตู้คอนเทนเนอร์ รวมถึงการป้องกันหลีกเลี่ยง และควบคุมการดำเนินกิจกรรมที่อาจเกิดความเสี่ยงต่อการใช้พลังงานโดยสิ้นเปลือง

7. การร่วมพัฒนาชุมชนหรือสังคม

บริษัทฯ ตระหนักถึงความรับผิดชอบต่อชุมชนและสังคม จึงมีนโยบายในการให้ความช่วยเหลือและพัฒนาสังคม โดยมีนโยบายที่จะให้การสนับสนุนเพื่อให้ชุมชนเข้มแข็ง โดยการจัดกิจกรรมต่างๆ อย่างต่อเนื่อง ทั้งนี้ บริษัทฯ ยังมีนโยบายที่จะให้การสนับสนุนต่อสังคมโดยรวมตามแต่โอกาส ไม่ว่าจะเป็นการให้ทุนการศึกษา การซ่อมแซมรั้วโรงเรียน การจัดกิจกรรมบริจาคข้าวสาร เป็นต้น

8. การมีนวัตกรรมและเผยแพร่นวัตกรรมซึ่งได้จากการดำเนินงานที่มีความรับผิดชอบต่อสังคมสิ่งแวดล้อม และผู้มีส่วนได้เสีย

บริษัทฯ ได้มีการสนับสนุนการส่งเสริมการมีส่วนร่วมของผู้มีส่วนได้เสีย ในการพัฒนานวัตกรรมที่สร้างความสมดุลระหว่างมูลค่าและคุณค่าต่อชุมชน สังคม และสิ่งแวดล้อมควบคู่ไปกับความเจริญเติบโตของธุรกิจอย่างยั่งยืน

กิจกรรมด้านความรับผิดชอบต่อสังคมและสิ่งแวดล้อม (Corporate Social Responsibility : CSR)

โดยบริษัทฯ ได้ดำเนินการด้าน CSR อย่างจริงจัง บริษัทฯ เข้าไปมีส่วนร่วมในการพัฒนาชุมชนและสิ่งแวดล้อม ผ่านการจัดกิจกรรมที่เป็นประโยชน์และสร้างสรรค์ต่อชุมชนรอบข้างมาอย่างต่อเนื่อง โดยบริษัทฯ ได้รับรางวัล CSR-DIW For Beginner Award 2013 จากกระทรวงอุตสาหกรรมในปี 2556 ซึ่งเป็นรางวัลที่ให้แก่บริษัทฯ ที่มีมาตรฐานความรับผิดชอบต่อสังคมของผู้ประกอบการอุตสาหกรรมต่อสังคม โดยในปี 2560 บริษัทฯ ดำเนินกิจกรรมเพื่อประโยชน์ต่อสังคม และสิ่งแวดล้อม ดังนี้

1. ความรับผิดชอบต่อสังคม และสิ่งแวดล้อมในกระบวนการ (In Process) ได้แก่

- การจัดกิจกรรมสัปดาห์ความปลอดภัย โดยมีวัตถุประสงค์เพื่อให้พนักงาน ตระหนักถึงความสำคัญและสร้างจิตสำนึกด้านความปลอดภัยในการปฏิบัติงาน ด้วยการดำเนินงานตามระเบียบปฏิบัติที่ถูกต้องมีความปลอดภัยในทุกกระบวนการที่ให้บริการด้านต่างๆ กับลูกค้า ให้เป็นไปตามนโยบายคุณภาพและสิ่งแวดล้อม

สถิติการเกิดอุบัติเหตุ

	ปี 2558	ปี 2559	ปี 2560
จำนวนอุบัติเหตุที่พนักงานได้รับบาดเจ็บถึงขั้นหยุดงาน	0 ครั้ง	0 ครั้ง	2 ครั้ง

- กิจกรรมการรณรงค์ประหยัดน้ำ ประหยัดไฟ บริษัทฯ มีการรณรงค์ให้พนักงานมีจิตสำนึกในการประหยัดน้ำ ประหยัดไฟ ด้วยการปิดไฟฟ้าแสงสว่างในเวลาพักเที่ยงหรือช่วงเวลาที่ไม่มีการทำงาน ตลอดจนให้มีการประหยัดการใช้น้ำในกิจกรรมต่างๆ เป็นต้น

ข้อมูลการใช้ไฟฟ้าของบริษัทฯ

การใช้ไฟฟ้า	ปี 2558	ปี 2559	ปี 2560
ปริมาณการใช้ไฟฟ้า (kWh)	2,984,867	3,596,149	3,718,842
สัดส่วนการใช้ไฟฟ้าต่อรายได้	0.35 kWh/บาท	0.33 kWh/บาท	0.29 kWh/บาท

- กิจกรรมการใช้ทรัพยากรอย่างคุ้มค่า บริษัทฯ ได้ส่งเสริมให้พนักงานนำสิ่งของที่ใช้งานแล้ว นำกลับมาใช้ใหม่หรือใช้ซ้ำ (Reuse) เช่น การใช้กระดาษพิมพ์ทั้งสองหน้า การนำบรรจุภัณฑ์มาใช้ใส่บรรจุสิ่งของต่างๆ เป็นต้น รวมทั้งมีการนำขยะหมุนเวียนกลับมาใช้ใหม่ (Recycle) โดยบริษัทฯ จัดถังขยะแยกตามประเภทของขยะตามจุดต่างๆภายในบริษัทฯ เพื่อคัดแยกและรวบรวมขยะที่สามารถนำไปใช้ในการรีไซเคิล เช่น กระดาษ พลาสติก เหล็ก อลูมิเนียม เป็นต้น เพื่อจำหน่ายให้กับผู้ประกอบการภายนอกต่อไป
- การจัดให้มีการฝึกอบรมความรู้ในด้านต่างๆ ให้เหมาะสมกับพนักงานในแต่ละหน่วยงานอย่างสม่ำเสมอ เพื่อเป็นการพัฒนาความรู้ความสามารถ และเพิ่มศักยภาพในการปฏิบัติงานอย่างต่อเนื่อง ทั้งนี้ ในปี 2560 บริษัทฯ มีค่าใช้จ่ายในการพัฒนาพนักงาน เท่ากับ 0.53 ล้านบาท โดยมีจำนวนชั่วโมงอบรมเฉลี่ย เท่ากับ 20.32 ชั่วโมง/คน/ปี

2. ความรับผิดชอบต่อสังคม และสิ่งแวดล้อมในกระบวนการ (After Process) ได้แก่

บริษัทฯ ส่งเสริมและสนับสนุนการพัฒนาชุมชนและสังคม ด้วยการส่งเสริมให้พนักงานมีจิตสาธารณะ และมีส่วนร่วมในการช่วยเหลือต่อสังคม และชุมชน โดยในปี 2560 บริษัทฯได้ร่วมพัฒนาสังคม และชุมชน ผ่านกิจกรรมต่างๆ ดังนี้

- กิจกรรมมอบทุนการศึกษา และซ่อมแซมสถานศึกษา

บริษัทฯ ตระหนักถึงการศึกษาของเยาวชนซึ่งจะเป็นกำลังสำคัญในการพัฒนาประเทศไทย จึงมีกิจกรรมมอบทุนการศึกษาต่อเนื่องให้กับนักเรียนโรงเรียนวัดทองคั้ง โดยจัดมอบทุนการศึกษาเป็นประจำทุกปี เพื่อให้เด็กในชุมชนได้ศึกษาเล่าเรียนและเป็นความหวังของประเทศไทยในอนาคตต่อไป



กิจกรรมมอบทุนการศึกษาแก่โรงเรียนวัดทองคั้ง



กิจกรรมมอบทุนการศึกษาแก่โรงเรียนวัดทองคั้ง

- กิจกรรมบริจาคข้าวสารให้ชุมชน ปีที่ 2

บริษัทฯ เล็งเห็นความสำคัญของชุมชนในบริเวณใกล้เคียง เพื่อให้บริษัทฯ อยู่ร่วมกับชุมชนได้อย่างเป็นมิตร บริษัทฯ จึงได้จัดกิจกรรมบริจาคข้าวสาร จำนวน 3,030 ถุง ให้แก่ชุมชนต่างๆ ณ บริเวณวัดแหลม ตำบลบางหญ้าแพรก อำเภอ พระประแดง จังหวัดสมุทรปราการ เพื่อเป็นการช่วยเหลือค่าครองชีพในครัวเรือนของชุมชน



- กิจกรรมบริจาคตู้คอนเทนเนอร์เก่า

บริษัทฯ บริจาคตู้คอนเทนเนอร์เก่าที่ไม่ใช้งานแล้ว จำนวน 2 ตู้ ให้แก่ที่ว่าการอำเภอพระประแดง เพื่อใช้เป็นที่พักให้กับประชาชนที่มาใช้บริการ และเจ้าหน้าที่ที่ให้บริการประชาชน

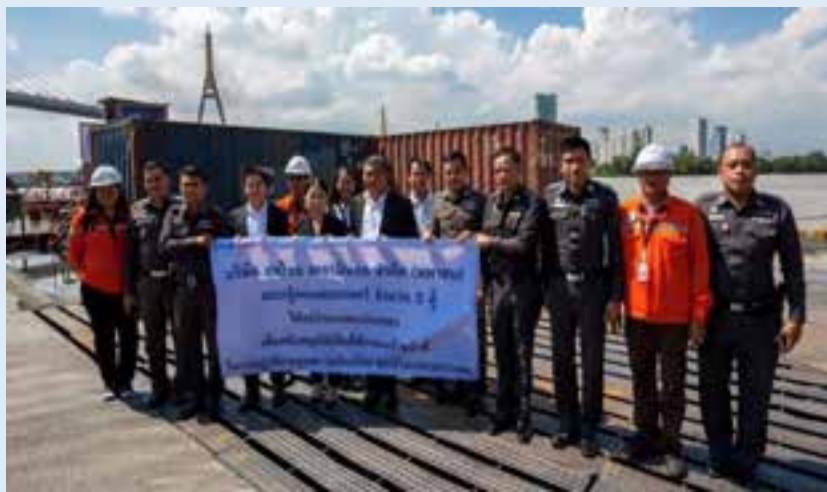

/ การควบคุมภายในและการบริหารจัดการความเสี่ยง

บริษัทฯ ให้ความสำคัญกับการมีระบบควบคุมภายในที่ดี และเป็นไปตามหลักการดูแลกำกับดูแลกิจการที่ดี กล่าวคือ การมีระบบการปฏิบัติงานที่โปร่งใส ยุติธรรม เชื่อถือได้ และมีการถ่วงดุลอำนาจซึ่งสามารถตรวจสอบได้ ซึ่งจะนำไปสู่ประโยชน์สูงสุดของผู้ถือหุ้น พนักงาน คู่ค้า ชุมชน และผู้ที่เกี่ยวข้องทุกฝ่าย บริษัทฯ มีคณะกรรมการตรวจสอบ จำนวน 3 ท่าน เพื่อทำหน้าที่สอบทานความเพียงพอของระบบควบคุมภายในของบริษัทฯ รวมถึงการตรวจสอบเพื่อให้มั่นใจว่าบริษัทฯ มีการดำเนินธุรกิจที่เป็นไปตามกฎหมาย และกฎเกณฑ์ที่เกี่ยวข้องกับสำนักงานคณะกรรมการกำกับหลักทรัพย์และตลาดหลักทรัพย์ และตลาดหลักทรัพย์แห่งประเทศไทย รวมถึงกฎหมายอื่นๆ ที่บังคับใช้ในการดำเนินธุรกิจของบริษัทฯ

ทั้งนี้ การบริหารจัดการระบบการควบคุมภายในที่ดี ถือเป็นเครื่องมือเครื่องมือในการบริหารจัดการไปสู่เป้าหมายของบริษัทฯ โดยบริษัทฯ ยึดแนวทางปฏิบัติตามแนวคิดของ COSO (The Committee of Sponsoring Organizations of the Treadway Commission) ที่ได้ปรับปรุงใหม่ในปี 2557 มาประยุกต์ใช้ในการบริหารงาน ดังนี้

1. การควบคุมภายในองค์กร (Control Environment)

- บริษัทฯ มีการจัดทำแนวทางปฏิบัติว่าด้วยการกำกับดูแลกิจการ และจรรยาบรรณธุรกิจ และสื่อสารให้พนักงาน และบุคคลภายนอกรับทราบ รวมทั้งมีการเน้นย้ำโดยให้ผู้บริหารและพนักงานลงนามรับทราบแนวปฏิบัติเป็นประจำทุกปี
- คณะกรรมการบริษัทฯ ประกอบด้วย สัดส่วนของกรรมการอิสระ ร้อยละ 33.33 ของจำนวนกรรมการทั้งหมด เป็นผู้ที่มีความรู้ ความสามารถ และมีความเป็นอิสระในการปฏิบัติหน้าที่ ในการให้ความเห็น การประเมินผลเกี่ยวกับระบบการควบคุมภายในได้อย่างมีประสิทธิภาพ
- บริษัทฯ มีการจัดทำผังโครงสร้างองค์กร ซึ่งมีการแบ่งแยกหน้าที่ เพื่อให้เกิดการตรวจสอบและการบริหารงานมีประสิทธิภาพยิ่งขึ้น
- บริษัทฯ ให้ความสำคัญต่อพนักงาน มีการกำหนดกระบวนการสรรหา การพัฒนาความรู้ความสามารถเพื่อเพิ่มศักยภาพให้แก่พนักงานอย่างสม่ำเสมอ ตลอดจนการพิจารณาให้ผลตอบแทนและสวัสดิการต่างๆ แก่พนักงานอย่างเหมาะสม
- บริษัทฯ สื่อสารให้พนักงานตระหนักถึงการปฏิบัติงานตามแนวทางการควบคุมภายใน มีการว่าจ้างผู้ตรวจสอบภายในจากหน่วยงานภายนอก เพื่อประเมินความเพียงพอของระบบการควบคุมภายใน กำหนดให้มีการประชุมทบทวนโดยฝ่ายบริหารเพื่อกำหนดแนวทางในการดำเนินงาน

2. การประเมินความเสี่ยง (Risk Management)

- บริษัทฯ มีการประชุมคณะกรรมการบริหารเพื่อรายงานผลการดำเนินงาน แผนงาน ปัญหาอุปสรรค ความเสี่ยงต่างๆ ที่อาจจะกระทบต่อเป้าหมาย และร่วมกันกำหนดแนวทางในการจัดการเพื่อให้บรรลุเป้าหมาย และมีคณะกรรมการบริหารความเสี่ยง ทำหน้าที่จัดทำคู่มือบริหารความเสี่ยง ประเมินและทบทวนความเสี่ยง และกำหนดมาตรการและแผนบริหารความเสี่ยงในการป้องกันหรือแก้ไข และรายงานให้คณะกรรมการบริษัทฯ ทราบอย่างสม่ำเสมอ
- บริษัทฯ ได้ทบทวนเป้าหมายการปฏิบัติงาน โดยการประชุมร่วมกันกับทุกฝ่ายงานภายในบริษัทฯ เพื่อทบทวนถึงผลการดำเนินงานที่ผ่านมา ทั้งที่เป็นข้อมูลทางการเงินและที่มิใช่ข้อมูลทางการเงิน และรายงานผลการดำเนินงานให้คณะกรรมการทราบอย่างสม่ำเสมอ

3. การควบคุมการปฏิบัติงาน (Control Activities)

- ฝ่ายบริหารมีกำหนดแนวทางการจัดการ และ/หรือการควบคุมเพื่อลดผลกระทบที่อาจเกิดขึ้นโดยอาศัยความเชี่ยวชาญทางลักษณะธุรกิจ ประสบการณ์และการบริหารจัดการที่ผ่านมาตามที่มีการประเมินความเสี่ยงจากการดำเนินงานอย่างไม่เป็นทางการ การควบคุมความเสี่ยงในกระบวนการปฏิบัติงาน บริษัทฯ มีมาตรการควบคุมที่กำหนดเป็นรูปแบบของนโยบาย ระเบียบ และ/หรือขั้นตอนเกี่ยวกับการปฏิบัติงานต่างๆ
- บริษัทฯ มีการวางแผนและกำหนดความเกี่ยวข้องกันในการใช้งานระบบงานสารสนเทศขององค์กร เพื่อให้ความสัมพันธ์และสามารถใช้ในการควบคุมและตรวจสอบข้อมูลในระบบงานสารสนเทศให้ รวมทั้งกำหนดสิทธิในการเข้าถึงข้อมูลระบบงานสารสนเทศ เพื่อป้องกันการเข้าถึงข้อมูลโดยบุคคลที่ไม่เกี่ยวข้อง
- บริษัทฯ จัดทำนโยบายและมาตรฐานการปฏิบัติงาน เรื่องการทำรายการที่เกี่ยวข้องกัน ให้เป็นไปตามกฎระเบียบของตลาดหลักทรัพย์แห่งประเทศไทยและการปฏิบัติตามข้อกำหนดและการเปิดเผยข้อมูลการทำรายการระหว่างกัน และมีจัดทำนโยบายและมาตรฐานการปฏิบัติงาน และระเบียบปฏิบัติงานที่สำคัญของแต่ละหน่วยงาน รวมถึงมีการกำหนดอำนาจอนุมัติ เพื่อให้การบริหารงานของบริษัทฯ สามารถดำเนินงานได้อย่างสม่ำเสมอ

4. ระบบสารสนเทศและการสื่อสารข้อมูล (Information & Communication)

- บริษัทฯ ได้นำเทคโนโลยีสารสนเทศที่มีประสิทธิภาพ เข้ามาใช้ในการบริหารจัดการลานวางตู้สินค้าคอนเทนเนอร์ให้เกิดประสิทธิภาพและประสิทธิผลในการปฏิบัติงาน
- บริษัทฯ มีช่องทางสื่อสารเรื่องต่างๆ ผ่านทางทางบอร์ดประชาสัมพันธ์ของบริษัทฯ การแบ่งปันข้อมูลลงในพื้นที่เครื่องคอมพิวเตอร์ส่วนบุคคล (Share Drive) ของบริษัทฯ เพื่อเป็นการแลกเปลี่ยนข้อมูลและความรู้ระหว่างกัน
- บริษัทฯ กำหนดช่องทางลับให้ผู้มีส่วนได้เสียภายนอกสามารถแจ้งข้อมูลหรือเบาะแสการทุจริตผ่านทางโทรศัพท์และกล่องรับข้อร้องเรียน รวมทั้งสื่อสารให้บุคคลภายในและภายนอกทราบผ่านทาง การติดป้ายประกาศภายในบริษัทฯ และหน้าบริษัทฯ ซึ่งช่องทางดังกล่าว เลขาธิการบริษัทฯ สามารถรับทราบการรับแจ้งข้อมูลดังกล่าวโดยตรง และรายงานให้คณะกรรมการตรวจสอบทราบ

5. ระบบการติดตามประเมินผล (Monitoring Activities)

- บริษัทฯ ว่าจ้างผู้ตรวจสอบภายในจากบริษัท ตรวจสอบภายในธรรมาภิบาล จำกัด เพื่อตรวจสอบระบบการควบคุมภายในและติดตามความคืบหน้าในการดำเนินการแก้ไขข้อบกพร่อง พร้อมทั้งรายงานให้คณะกรรมการตรวจสอบทราบ
- บริษัทฯ กำหนดให้มีการรายงานผลการดำเนินงานที่เกิดขึ้นเปรียบเทียบกับเป้าหมาย และมีการชี้แจงสาเหตุที่ไม่เป็นไปตามเป้าหมายที่กำหนด หากพบว่ามีแตกต่างจากเป้าหมายที่กำหนดไว้อย่างมีนัยสำคัญ มีการกำหนดแนวทางการดำเนินการเพื่อติดตามแก้ไขอย่างทันทั่วทั้งที่ รวมถึงมีการรายงานเกี่ยวกับงบการเงินและระบบการควบคุมภายในให้คณะกรรมการตรวจสอบและคณะกรรมการบริษัทฯ ทราบทุกไตรมาส และกำหนดอำนาจหน้าที่ของคณะกรรมการตรวจสอบ ติดตามผลการแก้ไขและรายงานให้คณะกรรมการบริษัทฯ รับทราบ

ในการประชุมคณะกรรมการบริษัทฯ ครั้งที่ 1/2561 เมื่อวันที่ 20 กุมภาพันธ์ 2561 ได้พิจารณาแบบประเมินความเพียงพอของระบบควบคุมภายในของบริษัทฯ โดยคณะกรรมการของบริษัทฯ มีความเห็นว่าระบบการควบคุมภายในของบริษัทฯ และแบบประเมินความเพียงพอของระบบการควบคุมภายในของบริษัทฯ มีความเพียงพอและเหมาะสมกับสภาพและลักษณะการประกอบธุรกิจของบริษัทฯ และได้ปฏิบัติตามกฎหมาย ระเบียบ และข้อกำหนดของหน่วยงานกำกับดูแลที่เกี่ยวข้องอย่างเหมาะสม รวมถึงระบบการควบคุมภายในเรื่องการทำธุรกรรมกับผู้ถือหุ้นใหญ่ กรรมการ ผู้บริหาร หรือผู้ที่เกี่ยวข้องกับบุคคลดังกล่าวอย่างเพียงพอ และสามารถป้องกันทรัพย์สินของบริษัทฯ และบริษัทฯ หลีกเลี่ยงจากการที่บุคคลดังกล่าว หรือผู้ที่เกี่ยวข้องกับบุคคลดังกล่าว นำไปใช้โดยมิชอบหรือโดยไม่มีอำนาจ

หัวหน้างานตรวจสอบภายในและหัวหน้างานกำกับดูแลการปฏิบัติงานของบริษัทฯ

ฝ่ายตรวจสอบภายในเป็นหน่วยงานที่มีความเป็นอิสระและขึ้นตรงต่อคณะกรรมการตรวจสอบ โดยฝ่ายตรวจสอบภายในทำหน้าที่ในการสนับสนุนการทำงานของคณะกรรมการตรวจสอบ และคณะกรรมการบริษัทฯ โดยทำการประเมินความเพียงพอและความเหมาะสมของระบบควบคุมภายในของบริษัทฯ รวมถึงติดตามและดูแลให้ฝ่ายต่างๆ ภายในบริษัทฯ ดำเนินการแก้ไขและปรับปรุงจุดบกพร่องด้านระบบควบคุมภายในที่ตรวจพบ เพื่อให้มั่นใจได้ว่าระบบการควบคุมภายในที่วางไว้มีความเหมาะสม เพียงพอ และมีประสิทธิภาพ โดยตามมติที่ประชุมคณะกรรมการตรวจสอบครั้งที่ 4/2559 เมื่อวันที่ 15 พฤศจิกายน 2559 บริษัทฯ ได้แต่งตั้งบริษัท ตรวจสอบภายในธรรมนิติ จำกัด ทำหน้าที่ตรวจสอบภายในของบริษัทฯ โดยบริษัท ตรวจสอบภายในธรรมนิติ จำกัด ได้มอบหมายให้นางสาวกรกช วนสวัสดิ์ ดำรงตำแหน่งหัวหน้าผู้ตรวจสอบภายในของบริษัทฯ และประเมินระบบควบคุมภายในของบริษัทฯ

ทั้งนี้ ตามขอบเขตอำนาจ หน้าที่ และความรับผิดชอบของคณะกรรมการตรวจสอบ คณะกรรมการตรวจสอบมีอำนาจในการให้ความเห็นชอบในการพิจารณา แต่งตั้ง โยกย้าย และเลิกจ้างหัวหน้าฝ่ายตรวจสอบภายในของบริษัทฯ จากการพิจารณาประวัติการทำงาน และประวัติการศึกษาของนางสาวกรกช วนสวัสดิ์ คณะกรรมการตรวจสอบมีความเห็นว่านางสาวกรกช วนสวัสดิ์ มีคุณสมบัติที่เพียงพอที่จะทำหน้าที่ตรวจสอบและประเมินระบบควบคุมภายในของบริษัทฯ ได้อย่างมีประสิทธิภาพ โดยพิจารณาจากประวัติการศึกษา และประสบการณ์ทำงาน

/ รายงานระหว่างกัน

รายงานระหว่างกันของบุคคลและนิติบุคคลที่อาจมีความขัดแย้งกับบริษัทฯ สำหรับปี สิ้นสุดวันที่ 31 ธันวาคม 2559 และวันที่ 31 ธันวาคม 2560 ดังนี้

บริษัท สหไทย สตีลไพพ์ จำกัด (มหาชน)

ลักษณะรายการ	มูลค่ารายการ (ล้านบาท)		ความจำเป็นและ ความสมเหตุสมผล	ความเห็นของ คณะกรรมการตรวจสอบ
	งวดปี สิ้นสุดวันที่ 31 ธันวาคม 2559	งวดปี สิ้นสุดวันที่ 31 ธันวาคม 2560		
1. รายได้และลูกหนี้การค้า				
บริการขนส่งสินค้า				
รายได้จากค่าบริการ บริษัทฯ ให้บริการขนส่งสินค้าทางบกแก่บริษัท สหไทย สตีลไพพ์ จำกัด (มหาชน) จากท่าเรือของ บริษัทฯ ไปยังบริษัท สหไทย สตีลไพพ์ จำกัด (มหาชน) และ/หรือโกดังสินค้าของบริษัท สหไทย สตีลไพพ์ จำกัด (มหาชน)	9.68	12.24	การให้บริการดังกล่าวเป็นไปตามการดำเนิน ธุรกิจปกติของบริษัทฯ โดยมีการกำหนดราคา ด้วยวิธีต้นทุนบวกด้วยอัตรากำไรที่เหมาะสม และเงื่อนไขทางการค้าทั่วไป	คณะกรรมการตรวจสอบเห็นว่ารายการดังกล่าว มีการกำหนดราคาตามการดำเนินธุรกิจปกติของ บริษัทฯ และมีเงื่อนไขทางการค้าทั่วไป
ลูกหนี้การค้า	1.43	0.93		
บริการตัวแทนรับจัดส่งสินค้าระหว่างประเทศ				
รายได้จากค่าบริการ บริษัทฯ ให้บริการเป็นตัวแทนรับจัดส่งสินค้านำเข้าระหว่าง ประเทศแก่บริษัท สหไทย สตีลไพพ์ จำกัด (มหาชน) โดยใช้วิธีการเป็นตัวกลางเพื่อติดต่อผู้รับขนส่งสินค้า เพื่อให้ได้ช่วงเวลาในการขนส่งสินค้าตามที่ บริษัท สหไทย สตีลไพพ์ จำกัด (มหาชน) ต้องการ	36.16	119.15	การให้บริการดังกล่าวเป็นไปตามการดำเนิน ธุรกิจปกติของบริษัทฯ โดยมีการกำหนดราคา ด้วยวิธีต้นทุนบวกด้วยอัตรากำไรที่เหมาะสม และเงื่อนไขทางการค้าตามที่ตกลงร่วมกัน โดย บริษัทฯ เพิ่งเริ่มมีรายได้จากธุรกิจดังกล่าวในปี 2559 โดยมีลูกค้ารายเดียวคือ บริษัท สหไทย สตีลไพพ์ จำกัด (มหาชน)	คณะกรรมการตรวจสอบเห็นว่ารายการดังกล่าว มีการกำหนดราคาตามการดำเนินธุรกิจปกติของ บริษัทฯ และมีเงื่อนไขทางการค้าทั่วไป ทั้งนี้ ใน อนาคต หากบริษัทฯ มีลูกค้ารายอื่นเพิ่มเติม บริษัทฯ จะดำเนินการให้มีการกำหนดราคาและ เงื่อนไขทางการค้าที่ทำกับบุคคลภายนอกให้ สอดคล้องกัน
ลูกหนี้การค้า	6.91	8.42		

ลักษณะรายการ	มูลค่ารายการ (ล้านบาท)		ความจำเป็นและ ความสมเหตุสมผล	ความเห็นของ คณะกรรมการตรวจสอบ
	งวดปี สิ้นสุดวันที่ 31 ธันวาคม 2559	งวดปี สิ้นสุดวันที่ 31 ธันวาคม 2560		
บริการให้การสนับสนุนแรงงานที่ท่าเรือ				
รายได้จากค่าบริการ บริษัทฯ ให้บริการสนับสนุนบุคลากรของบริษัทฯ ที่เกี่ยวข้องกับการดำเนินงานที่ท่าเรือ เพื่ออำนวยความสะดวกให้การขนส่งสินค้าแก่ บริษัท สหไทย สตีลไพพ์ จำกัด (มหาชน)	3.35	10.31	การให้บริการดังกล่าวเป็นไปตามการดำเนิน ธุรกิจปกติของบริษัทฯ โดยเป็นการให้บริการที่ เกี่ยวข้องกับการดำเนินธุรกิจหลัก ทั้งนี้ บริษัทฯ มีการกำหนดราคาจากการประเมินต้นทุนกำลังคน ที่ต้องใช้บวกด้วยอัตรากำไรที่เหมาะสมและ เงื่อนไขทางการค้าทั่วไป ทั้งนี้ บริษัทฯ ไม่ได้ ให้บริการดังกล่าวกับบริษัทอื่นในปัจจุบัน	คณะกรรมการตรวจสอบเห็นว่ารายการดังกล่าว มีการกำหนดราคาตามการดำเนินธุรกิจปกติของ บริษัทฯ และมีการกำหนดเงื่อนไขทางการค้า ทั่วไป
ลูกหนี้การค้า	1.13	0.91		
2. รายได้อื่นและลูกหนี้อื่น				
ค่าธรรมเนียมการใช้ท่าเรือ				
รายได้อื่น บริษัทฯ มีการเรียกเก็บค่าธรรมเนียมในการใช้ท่าเรือของ บริษัทฯ กับบริษัท สหไทย สตีลไพพ์ จำกัด (มหาชน)	2.10	0.04	ค่าธรรมเนียมดังกล่าวเป็นไปตามการดำเนิน ธุรกิจปกติของบริษัทฯ โดยมีการคิดราคา เทียบเคียงกับอัตราที่บุคคลภายนอกเรียกเก็บ และเงื่อนไขทางการค้าทั่วไป	คณะกรรมการตรวจสอบเห็นว่ารายการดังกล่าว มีการกำหนดราคาตามการดำเนินธุรกิจปกติของ บริษัทฯ และมีเงื่อนไขทางการค้าทั่วไป
ค่าสาธารณูปโภค				
รายได้อื่น บริษัทฯ ให้บริการเครือข่ายอินเทอร์เน็ตกับ บริษัท สหไทย สตีลไพพ์ จำกัด (มหาชน) เพื่อการดำเนินงานด้านศุลกากร	0.35	0.35	การให้บริการดังกล่าวทำเพื่อการบริหารต้นทุน ร่วมกัน โดยบริษัทฯ มีการคิดราคาและมี เงื่อนไขทางการค้าตามที่ตกลงร่วมกัน	คณะกรรมการตรวจสอบเห็นว่ารายการดังกล่าว เป็นการสนับสนุนธุรกิจปกติของบริษัทฯ ในอดีต ก่อนการนำบริษัทฯ เข้าจดทะเบียนในตลาด หลักทรัพย์ฯ จึงอาจจะมีกำหนดราคาและ เงื่อนไขทางการค้า ซึ่งไม่สะท้อนราคาและเงื่อนไข ทางการค้าที่บริษัทฯ ทำกับบุคคลภายนอก อย่างไรก็ตามแม้ว่ารายการดังกล่าวจะไม่มี นัยสำคัญทางธุรกิจ บริษัทฯ จะทำการประเมิน ต้นทุนทั้งหมดที่เกิดขึ้นของบริษัทฯ ในการ กำหนดค่าบริการอินเทอร์เน็ตต่อไป
ลูกหนี้อื่น	0.03	-		

ลักษณะรายการ	มูลค่ารายการ (ล้านบาท)		ความจำเป็นและ ความสมเหตุสมผล	ความเห็นของ คณะกรรมการตรวจสอบ
	งวดปี สิ้นสุดวันที่ 31 ธันวาคม 2559	งวดปี สิ้นสุดวันที่ 31 ธันวาคม 2560		
3. ต้นทุนจากการให้บริการ				
บริการเครื่องบินเหมาเช่าเที่ยวบินเรือ				
ต้นทุนค่าบริการ บริษัทฯ ใช้เครื่องบินของบริษัท สหไทย สตีลไพพ์ จำกัด (มหาชน) บนพื้นที่หมายเลข 6 ซึ่งบริษัทฯ เช่าช่วงจาก บริษัท สหไทย สตีลไพพ์ จำกัด (มหาชน) ในการดำเนินธุรกิจ	1.06	-	การให้บริการดังกล่าวทำเพื่อการบริหารต้นทุน ร่วมกัน โดยบริษัทฯ มีการคิดราคาและมี เงื่อนไขทางการค้าตามที่ตกลงร่วมกัน โดย รายการข้างต้นจะเกิดขึ้นเฉพาะเมื่อบริษัท สห ไทย สตีลไพพ์ จำกัด (มหาชน) ต้องการนำ สินค้าของตนขึ้นที่ท่าเรือของบริษัทฯ ผ่านการ ขนส่งโดยใช้เรือสินค้าเทกอง ซึ่งธุรกรรม ดังกล่าวเกิดขึ้นไม่บ่อยและมีมูลค่าที่ไม่มี นัยสำคัญต่อการดำเนินธุรกิจของบริษัทฯ ทั้งนี้ ปัจจุบัน บริษัทฯ มิได้มีการเช่าเครื่องบินอื่น ๆ ใน การกับบุคคลภายนอก นอกเหนือ จากเครื่องบินที่ เช่าจากบริษัท สหไทย สตีลไพพ์ จำกัด (มหาชน) แต่อย่างใด โดยการเช่าเครื่องบินจาก บุคคลภายนอกที่ทำเรืออื่นอาจมีค่าเช่าแพงกว่า อัตราที่เช่าในปัจจุบัน	คณะกรรมการตรวจสอบเห็นว่ารายการดังกล่าว เป็นการดำเนินธุรกิจปกติของบริษัทฯ (เป็น ลักษณะการให้บริการทำเที่ยวบินเรือแต่เป็น ธุรกรรมซึ่งเกิดเป็นครั้งคราว) ในอดีตก่อนการนำ บริษัทฯ เข้าจดทะเบียนในตลาดหลักทรัพย์ฯ จึง อาจจะมีการกำหนดราคาและเงื่อนไขทางการค้า ซึ่งไม่สะท้อนราคาและเงื่อนไขทางการค้าที่ บริษัทฯ ทำกับบุคคลภายนอก (ราคาเช่าอาจถูก กว่าราคาที่เช่าจากบุคคลภายนอกที่ทำเรืออื่น) อย่างไรก็ตาม รายการดังกล่าวมิได้มีนัยสำคัญ ต่อการดำเนินธุรกิจของบริษัทฯ และเป็น ธุรกรรมซึ่งเกิดเป็นครั้งคราว โดยในอนาคต หาก รายการดังกล่าวมีมูลค่าที่มีนัยสำคัญ และ/หรือ เป็นธุรกรรมซึ่งเกิดเป็นประจำ บริษัทฯ จะดูแล ให้การทำรายการเป็นไปตามนโยบายการเข้าทำ รายการระหว่างกัน
ค่าวัสดุเพื่อซ่อมแซมท่าเรือและเครื่องจักร				
ค่าวัสดุ บริษัทฯ ซื้อเหล็กจากบริษัท สหไทย สตีลไพพ์ จำกัด (มหาชน) เพื่อใช้ในการก่อสร้างและซ่อมแซมท่าเรือ	0.35	0.17	ค่าวัสดุดังกล่าวเป็นไปตามการดำเนินธุรกิจปกติ ของบริษัทฯ โดยบริษัทฯ มีการว่าจ้างผู้รับเหมา ในการก่อสร้างและซ่อมแซมพื้นที่บริเวณท่าเรือ และเป็นผู้จัดหาวัสดุอุปกรณ์ต่างๆ ด้วยตนเอง ทั้งนี้ การซื้อขายเหล็กเพื่อวัตถุประสงค์ตาม ข้างต้นระหว่างทั้ง 2 บริษัทฯ มีการคิดราคา เทียบเคียงกับอัตราที่บุคคลภายนอกเรียกเก็บ และเงื่อนไขทางการค้าทั่วไป	คณะกรรมการตรวจสอบเห็นว่ารายการดังกล่าว มีราคาและเงื่อนไขทางการค้าทั่วไป

ลักษณะรายการ	มูลค่ารายการ (ล้านบาท)		ความจำเป็นและ ความสมเหตุสมผล	ความเห็นของ คณะกรรมการตรวจสอบ
	งวดปี สิ้นสุดวันที่ 31 ธันวาคม 2559	งวดปี สิ้นสุดวันที่ 31 ธันวาคม 2560		
4. ค่าเช่าที่ดิน				
ค่าเช่าที่ดิน (พื้นที่หมายเลข 1) ในปี 2558 บริษัทฯ ได้ทำการเช่าช่วงที่ดินจำนวน 25-1-25 ไร่ ซึ่งเป็นที่ตั้งของท่าเรือจากบริษัท สหไทย สตีลไพพ์ จำกัด (มหาชน) ซึ่งบริษัท สหไทย สตีลไพพ์ จำกัด (มหาชน) ได้ทำการเช่าพื้นที่ดังกล่าวมาจากบริษัท แอกทู-ลัม จำกัด ซึ่งเป็นเจ้าของพื้นที่ อย่างไรก็ตามตั้งแต่ วันที่ 1 มกราคม 2559 บริษัทฯ ได้เข้าทำสัญญาเช่าที่ดิน ดังกล่าวกับบริษัท แอกทู-ลัม จำกัด ด้วยตนเอง จึงทำให้ ทั้ง 2 บริษัทไม่มีรายการดังกล่าวระหว่างกันในปี 2559	-	-	ค่าเช่าดังกล่าวเป็นไปตามการดำเนินธุรกิจปกติ ของบริษัทฯ โดยในอดีต บริษัท สหไทย สตีล ไพพ์ จำกัด (มหาชน) ได้เข้าทำสัญญาเช่าที่ดิน ด้วยตนเองก่อนปล่อยเช่าช่วงให้กับบริษัทฯ เนื่องจากเดิมบริษัท สหไทย สตีลไพพ์ จำกัด (มหาชน) ต้องใช้ท่าเรือในการขนถ่ายสินค้าเพื่อ การส่งออก จึงมีความจำเป็นต้องเช่าที่ดิน ดังกล่าว และต่อมาเมื่อผู้บริหารของบริษัทฯ ได้ เล็งเห็นถึงความสามารถในการพัฒนารูจิกโลจิสติกส์ จึงได้มีการขอเช่าช่วงในที่ดินดังกล่าว เพื่อใช้ในการประกอบกิจการท่าเทียบเรือ โดย ปัจจุบัน บริษัทฯ ได้เข้าทำสัญญาโดยตรงกับ บริษัท แอกทู-ลัม จำกัด ซึ่งเป็นเจ้าของที่ดิน ดังกล่าว ทั้งนี้ ราคาเช่าเป็นไปตามที่บริษัท สหไทย สตีลไพพ์ จำกัด (มหาชน) กำหนดและ เงื่อนไขทางการค้าเป็นไปตามที่ตกลงร่วมกัน	คณะกรรมการตรวจสอบเห็นว่ารายการดังกล่าว เป็นการดำเนินธุรกิจปกติของบริษัทฯ ในอดีต ก่อนที่จะมีแผนการนำบริษัทฯ เข้าจดทะเบียน ในตลาดหลักทรัพย์ฯ โดยปัจจุบันบริษัทฯ ได้ทำ สัญญาเช่าที่ดินดังกล่าวกับบุคคลภายนอก โดยตรง ทั้งนี้ บริษัทฯ มียอดเจ้าหนี้ค้างค่าเช่าที่ดินกับ บริษัท สหไทย สตีลไพพ์ จำกัด (มหาชน) มา อย่างต่อเนื่อง โดยบริษัทฯ ยังไม่ได้ทำการชำระ เงินดังกล่าวให้กับบริษัท สหไทย สตีลไพพ์ จำกัด (มหาชน) อย่างไรก็ตาม แม้ว่ารายการข้างต้นจะ เป็นประโยชน์ต่อการดำเนินธุรกิจ บริษัทฯ จะ ดำเนินการชำระเงินคืนให้กับบริษัท สหไทย สตีลไพพ์ จำกัด (มหาชน) ให้แล้วเสร็จภายหลัง จากที่นำบริษัทฯ เข้าจดทะเบียนในตลาด หลักทรัพย์แห่งประเทศไทย และจะดำเนินการ ให้มีเทอมการค้าที่ปกติ กรณีที่จำเป็นจะต้องมี รายการดังกล่าวเกิดขึ้นอีกในอนาคต
เจ้าหนี้การค้า	97.20	-		
ค่าเช่าที่ดิน (พื้นที่หมายเลข 6) ในปี 2560 บริษัทฯ ได้ทำการเช่าช่วงที่ดินจำนวน 15-1-73 ไร่ ซึ่งเป็นที่ตั้งของคลังสินค้าปลอดอากรจาก บริษัท สหไทย สตีลไพพ์ จำกัด (มหาชน) ซึ่งบริษัท สหไทย สตีลไพพ์ จำกัด (มหาชน) ได้ทำการเช่าพื้นที่ ดังกล่าวมาจากบุคคลภายนอก	-	13.38	ค่าเช่าดังกล่าวเป็นไปตามการดำเนินธุรกิจปกติ ของบริษัทฯ โดยราคาเช่าที่เกิดขึ้นเป็นไป ตามที่บริษัท สหไทย สตีลไพพ์ จำกัด (มหาชน) กำหนดและเงื่อนไขทางการค้าตามปกติ	คณะกรรมการตรวจสอบเห็นว่ารายการดังกล่าว เป็นการดำเนินธุรกิจปกติของบริษัทฯ และมีราคา และเงื่อนไขทางการค้าทั่วไป
เจ้าหนี้การค้า	-	6.74		

ลักษณะรายการ	มูลค่ารายการ (ล้านบาท)		ความจำเป็นและ ความสมเหตุสมผล	ความเห็นของ คณะกรรมการตรวจสอบ
	งวดปี สิ้นสุดวันที่ 31 ธันวาคม 2559	งวดปี สิ้นสุดวันที่ 31 ธันวาคม 2560		
5. ค่าใช้จ่ายในการบริหาร				
ค่าสาธารณูปโภค บริษัทฯ ทำการซื้อไฟฟ้าจากบริษัท สหไทย สตีลไพพ์ จำกัด (มหาชน) เพื่อใช้สำหรับการประกอบกิจการของ บริษัทฯ	8.83	0.55	ค่าใช้จ่ายสาธารณูปโภคเกิดขึ้น เนื่องจากแต่ เดิมบริษัทฯ ใช้ไฟฟ้าในนามของบริษัท สหไทย สตีลไพพ์ จำกัด (มหาชน) บนพื้นที่ที่บริษัทฯ ทำการเช่าผ่านบริษัท สหไทย สตีลไพพ์ จำกัด (มหาชน) ตามสัญญาเช่าเดิม โดยกำหนดราคา ซื้อขายสาธารณูปโภคตามที่ตกลงร่วมกัน อย่างใดก็ตาม บริษัทฯ ได้ทำการแจ้งโอน เปลี่ยนชื่อผู้ใช้ไฟฟ้าเป็นชื่อของบริษัทฯ แล้ว เสร็จในเดือนกันยายนปี 2559	คณะกรรมการตรวจสอบเห็นว่ารายการดังกล่าว เป็นการดำเนินธุรกิจปกติของบริษัทฯ ในอดีต ก่อนที่จะมีแผนการนำบริษัทฯ เข้าจดทะเบียน ในตลาดหลักทรัพย์ฯ จึงอาจจะมีการกำหนด ราคาและเงื่อนไขทางการค้า ซึ่งไม่สะท้อนราคา และเงื่อนไขทางการค้าที่บริษัทฯ ทำกับบุคคล ภายนอก ทั้งนี้ ได้มีการทำการแจ้งโอนเปลี่ยนชื่อ ผู้ใช้ไฟฟ้าเป็นชื่อของบริษัทฯ แล้วเสร็จในเดือน กันยายน 2559
เจ้าหน้าที่การค้า	20.71	0.33		
6. เงินกู้ยืมและดอกเบี้ยจ่าย				
เงินกู้ยืม บริษัทฯ มีการกู้ยืมเงินจากบริษัท สหไทย สตีลไพพ์ จำกัด (มหาชน) เพื่อบริหารสภาพคล่องภายในบริษัทฯ	50.00	-	รายการกู้ยืมเงินและดอกเบี้ยจ่ายดังกล่าวเกิด จากการที่บริษัทฯ กู้ยืมเงินจากบริษัท สหไทย สตีลไพพ์ จำกัด (มหาชน) เพื่อใช้ในการบริหาร สภาพคล่องภายในบริษัทฯ โดยมีอัตราดอกเบี้ย ร้อยละ 4.00 ต่อปี ซึ่งรายการดังกล่าวนี้เป็น รายการที่เกิดขึ้นก่อนที่จะมีแผนการนำบริษัทฯ เข้าจดทะเบียนในตลาดหลักทรัพย์ฯ	คณะกรรมการตรวจสอบเห็นว่ารายการดังกล่าว เป็นการบริหารสภาพคล่องของบริษัทฯ ก่อนที่ จะมีแผนการนำบริษัทฯ เข้าจดทะเบียนในตลาด หลักทรัพย์ฯ จึงอาจจะมีการกำหนดอัตรา ดอกเบี้ยซึ่งไม่สะท้อนถึงความเสี่ยงที่แท้จริงของ บริษัทฯ อย่างไรก็ตามบริษัทฯ มีแผนที่จะคืนเงิน กู้ยืมดังกล่าวภายหลังจากที่นำบริษัทฯ เข้าจดทะเบียน ในตลาดหลักทรัพย์แห่งประเทศไทยแล้วเสร็จ
ดอกเบี้ยจ่าย	2.01	1.83		
เจ้าหน้าที่การค้า	0.17	-		
7. ค่าซื้อสินทรัพย์				
ค่าวัสดุ บริษัทฯ และบริษัทย่อยซื้อเหล็กจากบริษัท สหไทย สตีล ไพพ์ จำกัด (มหาชน) เพื่อใช้ในการก่อสร้างสิ่งปลูกสร้าง บริเวณท่าเรือของบริษัทฯ	22.14	20.41	ค่าวัสดุดังกล่าวเป็นไปตามการดำเนินธุรกิจปกติ ของบริษัทฯ โดยบริษัทฯ มีการว่าจ้างผู้รับเหมา ในการก่อสร้างสิ่งปลูกสร้างบริเวณพื้นที่ท่าเรือ และเป็นผู้จัดหาวัสดุอุปกรณ์ต่างๆ ด้วยตนเอง ทั้งนี้ การซื้อขายเหล็กเพื่อวัตถุประสงค์ตาม ข้างต้น มีราคาและเงื่อนไขทางการค้าทั่วไป	คณะกรรมการตรวจสอบเห็นว่ารายการดังกล่าว มีราคาและเงื่อนไขทางการค้าทั่วไป
เจ้าหน้าที่การค้า	22.50	-		

บริษัท เค อาร์ ซี โลจิสติกส์ จำกัด

ลักษณะรายการ	มูลค่ารายการ (ล้านบาท)		ความจำเป็นและ ความสมเหตุสมผล	ความเห็นของ คณะกรรมการตรวจสอบ
	งวดปี สิ้นสุดวันที่ 31 ธันวาคม 2559	งวดปี สิ้นสุดวันที่ 31 ธันวาคม 2560		
1. รายได้และลูกหนี้การค้า				
บริการท่าเทียบเรือเชิงพาณิชย์				
รายได้จากค่าบริการ	0.22	0.32	การให้บริการดังกล่าวเป็นไปตามการดำเนินธุรกิจปกติของบริษัทฯ โดยมีการกำหนดราคาด้วยวิธีต้นทุนบวกด้วยอัตรากำไรที่เหมาะสมและเงื่อนไขทางการค้าทั่วไป	คณะกรรมการตรวจสอบเห็นว่ารายการดังกล่าวมีการกำหนดราคาตามการดำเนินธุรกิจปกติของบริษัทฯ และมีเงื่อนไขทางการค้าทั่วไป
บริษัทฯ ให้บริการท่าเทียบเรือเชิงพาณิชย์กับบริษัท เค อาร์ ซี โลจิสติกส์ จำกัด โดยคิดรายได้ค่าบริการงานระวางเรือตามปริมาณสินค้าของบริษัท เค อาร์ ซี โลจิสติกส์ จำกัด ที่ทำการขนส่ง				
ลูกหนี้การค้า	0.24	-		
บริการขนส่งสินค้า				
รายได้จากค่าบริการ	0.20	-	การให้บริการดังกล่าวเป็นไปตามการดำเนินธุรกิจปกติของบริษัทฯ โดยมีการกำหนดราคาด้วยวิธีต้นทุนบวกด้วยอัตรากำไรที่เหมาะสมและเงื่อนไขทางการค้าทั่วไป	คณะกรรมการตรวจสอบเห็นว่ารายการดังกล่าวมีการกำหนดราคาตามการดำเนินธุรกิจปกติของบริษัทฯ และมีเงื่อนไขทางการค้าทั่วไป
บริษัทฯ ให้บริการขนส่งสินค้าทางบกแก่บริษัท เค อาร์ ซี โลจิสติกส์ จำกัด จากท่าเรือของบริษัทฯ ไปยังบริษัท เค อาร์ ซี โลจิสติกส์ จำกัด และ/หรือโกดังสินค้าของเค อาร์ ซี โลจิสติกส์ จำกัด				
ลูกหนี้การค้า	0.08	-		
2. รายได้อื่นและลูกหนี้อื่น				
ค่าสาธารณูปโภค				
รายได้อื่น	0.02	-	การให้บริการดังกล่าวมีการกำหนดราคาตามปกติและเงื่อนไขทางการค้าทั่วไป	คณะกรรมการตรวจสอบเห็นว่ารายการดังกล่าวมีการกำหนดราคาตามการปกติ และมีเงื่อนไขทางการค้าทั่วไป
บริษัท เค อาร์ ซี โลจิสติกส์ จำกัด มีการพ่วงบริการกำจัดปลวกของบริษัทฯ ในปี 2558 ในขณะที่สำหรับปี 2559 บริษัทฯ มีการเปลี่ยนการเช่าที่ดินจากบริษัท เค อาร์ ซี โลจิสติกส์ จำกัด เป็นบริษัท เอ็มซี พรอพเพอร์ตี้ จำกัด โดยบริษัท เค อาร์ ซี โลจิสติกส์ จำกัด เป็นผู้รับผิดชอบชำระค่าไฟฟ้าให้ระหว่างการดำเนินการด้านสัญญา				

ลักษณะรายการ	มูลค่ารายการ (ล้านบาท)		ความจำเป็นและ ความสมเหตุสมผล	ความเห็นของ คณะกรรมการตรวจสอบ
	งวดปี สิ้นสุดวันที่ 31 ธันวาคม 2559	งวดปี สิ้นสุดวันที่ 31 ธันวาคม 2560		
3. ค่าเช่าที่ดิน				
ค่าเช่าที่ดิน (พื้นที่หมายเลข 4) บริษัทฯ ได้ทำการเช่าช่วงที่ดินจำนวน 18-2-95 ไร่เพื่อใช้ดำเนินการธุรกิจที่เกี่ยวข้องกับท่าเรือจากบริษัท เค อาร์ ซี โลจิสติกส์ จำกัด ซึ่งบริษัท เค อาร์ ซี โลจิสติกส์ จำกัด ได้ทำการเช่าพื้นที่ดังกล่าวมาจากบุคคลภายนอกซึ่งเป็นเจ้าของพื้นที่ อย่างไรก็ตามตั้งแต่วันที่ 1 ตุลาคม 2559 บริษัทฯ ได้เข้าทำสัญญาเช่าที่ดินดังกล่าวกับบริษัท เอ็มซี พรอพเพอร์ตี้ จำกัด ซึ่งเช่าพื้นที่ดังกล่าวมาจากเจ้าของที่ดินอีกครั้งหนึ่ง จึงทำให้ทั้ง 2 บริษัทจะไม่มีรายการดังกล่าวระหว่างกันอีกในปี 2560	12.26	-	ค่าเช่าดังกล่าวเป็นไปตามการดำเนินธุรกิจปกติของบริษัทฯ โดยในอดีต บริษัท เค อาร์ ซี โลจิสติกส์ จำกัด ได้เข้าทำสัญญาเช่าที่ดินด้วยตนเองก่อนปล่อยให้เช่าช่วงให้กับบริษัทฯ ทั้งนี้ ทั้งรายการดังกล่าวมีราคาและเงื่อนไขทางการค้าตามปกติ อย่างไรก็ตามตั้งแต่วันที่ 1 ตุลาคม 2559 เป็นต้นไป บริษัทฯ ได้เข้าทำสัญญาเช่าที่ดินกับบริษัท เอ็มซี พรอพเพอร์ตี้ จำกัด จึงทำให้จะไม่มีรายการระหว่างกันข้างต้นเกิดขึ้นอีก ทั้งนี้ ราคาเช่าเป็นไปตามที่บริษัท เค อาร์ ซี โลจิสติกส์ จำกัด กำหนดและเงื่อนไขทางการค้าตามปกติ	คณะกรรมการตรวจสอบเห็นว่ารายการดังกล่าวเป็นการดำเนินธุรกิจปกติของบริษัทฯ ในอดีตก่อนที่จะมีแผนการนำบริษัทฯ เข้าจดทะเบียนในตลาดหลักทรัพย์ฯ โดยปัจจุบันบริษัทฯ ได้ทำสัญญาเช่าที่ดินดังกล่าวกับบุคคลภายนอกโดยตรง
4. ค่าใช้จ่ายในการบริหาร				
ค่าเช่ารถตู้ บริษัทฯ เช่ารถตู้จากบริษัท เค อาร์ ซี โลจิสติกส์ จำกัด เพื่อใช้สำหรับติดต่อกับกรมศุลกากร	0.33	0.43	การให้บริการดังกล่าวเป็นไปตามการดำเนินธุรกิจปกติของบริษัทฯ โดยมีราคาและเงื่อนไขทางการค้าทั่วไป	คณะกรรมการตรวจสอบเห็นว่ารายการดังกล่าวมีราคาและเงื่อนไขทางการค้าทั่วไป
เจ้าหน้าที่การค้า	-	0.09		

บริษัท สหไทย พรอพเพอร์ตี้ แอนด์ ดีเวลลอปเม้นท์ จำกัด

ลักษณะรายการ	มูลค่ารายการ (ล้านบาท)		ความจำเป็นและ ความสมเหตุสมผล	ความเห็นของ คณะกรรมการตรวจสอบ
	งวดปี สิ้นสุดวันที่ 31 ธันวาคม 2559	งวดปี สิ้นสุดวันที่ 31 ธันวาคม 2560		
1. รายได้และลูกหนี้การค้า				
จำหน่ายน้ำมัน				
รายได้อื่น	0.06	-	รายการดังกล่าวกำหนดราคาอ้างอิงกับราคาตลาดและเงื่อนไขทางการค้าปกติทั่วไป	คณะกรรมการตรวจสอบเห็นว่ารายการดังกล่าวมีราคาขายซึ่งอ้างอิงกับราคาตลาดของน้ำมันในขณะนั้น และมีเงื่อนไขทางการค้าปกติทั่วไป
บริษัทฯ จำหน่ายน้ำมันให้กับบริษัท สหไทย พรอพเพอร์ตี้ แอนด์ ดีเวลลอปเม้นท์ จำกัด เพื่อใช้เป็นเชื้อเพลิงสำหรับเครื่องปั้นไฟฟ้า				
ลูกหนี้อื่น	0.03	-		
2. รายได้อื่นและลูกหนี้อื่น				
จำหน่ายน้ำดื่ม				
รายได้อื่น	0.07	0.13	รายการดังกล่าวมีราคาและเงื่อนไขทางการค้าปกติทั่วไป	คณะกรรมการตรวจสอบเห็นว่ารายการดังกล่าวมีราคาและเงื่อนไขทางการค้าปกติทั่วไป
บริษัทฯ จำหน่ายน้ำดื่มให้กับบริษัท สหไทย พรอพเพอร์ตี้ แอนด์ ดีเวลลอปเม้นท์ จำกัด เพื่อแจกให้กับพนักงาน				
ลูกหนี้อื่น	-	-		

ลักษณะรายการ	มูลค่ารายการ (ล้านบาท)		ความจำเป็นและ ความสมเหตุสมผล	ความเห็นของ คณะกรรมการตรวจสอบ
	งวดปี สิ้นสุดวันที่ 31 ธันวาคม 2559	งวดปี สิ้นสุดวันที่ 31 ธันวาคม 2560		
3. ค่าเช่าที่ดิน				
ค่าเช่าที่ดิน บริษัทฯ ได้เช่าที่ดินจากบริษัท สหไทย พรอพเพอร์ตี้ แอนด์ ดีเวลลอปเม้นท์ จำกัด ที่บริเวณท่าเรือแหลมฉบัง เพื่อการบริหารจัดการตู้คอนเทนเนอร์ เจ้าหน้าที่การค้า	2.00 11.00	- -	ค่าเช่าดังกล่าวเป็นไปตามการดำเนินธุรกิจปกติ ของบริษัทฯ โดยในอดีต โดยมีการกำหนดราคา และเงื่อนไขทางการค้าตามที่ตกลงร่วมกัน อย่างไรก็ตามในปี 2559 บริษัท สหไทย พรอพ- เพอร์ตี้ แอนด์ ดีเวลลอปเม้นท์ จำกัด ได้ขายที่ดิน ให้กับบริษัท เค2 แหลมฉบัง พร็อพเพอร์ตี้ จำกัด และบริษัทฯ ได้เช่าที่ดินโดยตรงจากบริษัท เค2 แหลมฉบัง พร็อพเพอร์ตี้ จำกัด จึงทำให้จะไม่มี รายการเช่าที่ดินระหว่างบริษัทฯ กับบริษัท สห ไทยไทย พรอพเพอร์ตี้ แอนด์ ดีเวลลอปเม้นท์ จำกัด อีก ทั้งนี้ ราคาเช่าที่เกิดขึ้นเป็นไปตามที่ บริษัท สหไทย พรอพเพอร์ตี้ แอนด์ ดีเวลลอปเม้นท์ จำกัด กำหนดและเงื่อนไขทางการค้าตามปกติ	คณะกรรมการตรวจสอบเห็นว่ารายการดังกล่าว เป็นการดำเนินธุรกิจปกติของบริษัทฯ ในอดีต ก่อนที่จะมีแผนการนำบริษัทฯ เข้าจดทะเบียนใน ตลาดหลักทรัพย์ฯ ทั้งนี้ บริษัทฯ มียอดเจ้าหนี้คง ค้างค่าเช่าที่ดินกับบริษัท สหไทย พรอพเพอร์ตี้ แอนด์ ดีเวลลอปเม้นท์ จำกัด มาอย่างต่อเนื่อง โดยบริษัทฯ ยังไม่ได้ทำการชำระเงินดังกล่าว ให้กับบริษัท สหไทย พรอพเพอร์ตี้ แอนด์ ดีเวลลอปเม้นท์ จำกัด อย่างไรก็ตาม แม้ว่า รายการข้างต้นจะเป็นประโยชน์ต่อการดำเนิน ธุรกิจ บริษัทฯ ได้มีการทยอยชำระเงินคืนจะ ดำเนินการชำระเงินเงินคืนให้กับบริษัท สหไทย พรอพเพอร์ตี้ แอนด์ ดีเวลลอปเม้นท์ จำกัด ให้แล้วเสร็จภายหลังจากที่นำบริษัทฯ เข้าจด ทะเบียนในตลาดหลักทรัพย์แห่งประเทศไทย
4. รายการซื้อสินทรัพย์				
ค่าซื้อสินทรัพย์ บริษัทฯ ซื้อตู้คอนเทนเนอร์จากบริษัท สหไทย พรอพ เพอร์ตี้ แอนด์ ดีเวลลอปเม้นท์ จำกัดเพื่อปรับปรุงโกดัง สินค้าให้เข้าแก่ผู้ประกอบการนำเข้า เจ้าหน้าที่การค้า	10.28 10.69	10.82 7.89	รายการซื้อสินทรัพย์ดังกล่าวเป็นไปตามการดำเนิน ธุรกิจปกติของบริษัทฯ โดยในอดีต โดยมีการ กำหนดราคาและเงื่อนไขทางการค้าตามที่ตกลง ร่วมกัน	คณะกรรมการตรวจสอบเห็นว่ารายการดังกล่าว เป็นการดำเนินธุรกิจปกติของบริษัทฯ ในอดีต ก่อนที่จะมีแผนการนำบริษัทฯ เข้าจดทะเบียนใน ตลาดหลักทรัพย์ฯ จึงอาจจะมีการกำหนดราคา และเงื่อนไขทางการค้า ซึ่งไม่สะท้อนราคาและ เงื่อนไขทางการค้าที่บริษัทฯ ทำกับบุคคลภายนอก ทั้งนี้ กรณีที่มีรายการดังกล่าวเกิดขึ้นอีกในอนาคต บริษัทฯ จะดำเนินการเปรียบเทียบราคาตลาดของ สินทรัพย์ และราคาซื้อขายสินทรัพย์ประเภท เดียวกันจากบุคคลอื่น โดยจะพิจารณาเข้าทำ รายการเพื่อให้บริษัทฯ ได้รับประโยชน์สูงสุด

ลักษณะรายการ	มูลค่ารายการ (ล้านบาท)		ความจำเป็นและ ความสมเหตุสมผล	ความเห็นของ คณะกรรมการตรวจสอบ
	งวดปี สิ้นสุดวันที่ 31 ธันวาคม 2559	งวดปี สิ้นสุดวันที่ 31 ธันวาคม 2560		
5. รายการขายสินทรัพย์				
ค่าขายสินทรัพย์ บริษัทฯ ขายตู้คอนเทนเนอร์เก่าให้กับบริษัท สหไทย พรอพเพอร์ตี้ แอนด์ ดีเวลลอปเม้นท์ จำกัด	0.10	-	รายการขายสินทรัพย์ดังกล่าวเป็นไปตามการ ดำเนินธุรกิจปกติของบริษัทฯ โดยในอดีต โดยมี การกำหนดราคาและเงื่อนไขทางการค้าตามที่ตกลง ร่วมกัน	คณะกรรมการตรวจสอบเห็นว่ารายการดังกล่าว เป็นการดำเนินธุรกิจปกติของบริษัทฯ ในอดีต ก่อนที่จะมีแผนการนำบริษัทฯ เข้าจดทะเบียนใน ตลาดหลักทรัพย์ฯ จึงอาจจะมีการกำหนดราคา และเงื่อนไขทางการค้า ซึ่งไม่สะท้อนราคาและ เงื่อนไขทางการค้าที่บริษัทฯ ทำกับบุคคลภายนอก ทั้งนี้ กรณีที่มีรายการดังกล่าวเกิดขึ้นอีกในอนาคต บริษัทฯ จะดำเนินการเปรียบเทียบราคาตลาดของ สินทรัพย์ และราคาซื้อขายสินทรัพย์ประเภท เดียวกันจากบุคคลอื่น โดยจะพิจารณาเข้าทำ รายการเพื่อให้บริษัทฯ ได้รับประโยชน์สูงสุด
ลูกหนี้อื่น	0.11	-		

บริษัท เค2 แหลมฉบัง พร็อพเพอร์ตี้ จำกัด

ลักษณะรายการ	มูลค่ารายการ (ล้านบาท)		ความจำเป็นและ ความสมเหตุสมผล	ความเห็นของ คณะกรรมการตรวจสอบ
	งวดปี สิ้นสุดวันที่ 31 ธันวาคม 2559	งวดปี สิ้นสุดวันที่ 31 ธันวาคม 2560		
1. ค่าเช่าที่ดิน				
ค่าเช่าที่ดิน บริษัทฯ ได้ทำการเช่าที่ดินจำนวนประมาณ 10 ไร่จาก บริษัท เค2 แหลมฉบัง พร็อพเพอร์ตี้ จำกัด ที่บริเวณ ท่าเรือแหลมฉบังเพื่อการบริหารจัดการตู้คอนเทนเนอร์	10.00	6.00	ค่าเช่าดังกล่าวเป็นไปตามการดำเนินธุรกิจปกติ ของบริษัทฯ โดยราคาค่าเช่าที่เกิดขึ้นเป็นไป ตามที่บริษัท เค2 แหลมฉบัง พร็อพเพอร์ตี้ จำกัด กำหนดและเงื่อนไขทางการค้าตามปกติ	คณะกรรมการตรวจสอบเห็นว่ารายการ ดังกล่าวเป็นการดำเนินธุรกิจปกติของบริษัทฯ และมีราคาและเงื่อนไขทางการค้าทั่วไป
เจ้าหนี้อื่น	-	0.50		

ลักษณะรายการ	มูลค่ารายการ (ล้านบาท)		ความจำเป็นและ ความสมเหตุสมผล	ความเห็นของ คณะกรรมการตรวจสอบ
	งวดปี สิ้นสุดวันที่ 31 ธันวาคม 2559	งวดปี สิ้นสุดวันที่ 31 ธันวาคม 2560		
2. ค่าใช้จ่ายในการบริหาร				
ค่าสาธารณูปโภค บริษัทฯ ได้ทำการซื้อสาธารณูปโภคจากบริษัท เค2 แหลมฉบัง พรีอเพอร์ตี้ จำกัด บนพื้นที่เช่า เจ้าหน้าอื่น	-	0.40	รายการดังกล่าวเป็นไปตามการดำเนินธุรกิจปกติ ของบริษัทฯ โดยค่าใช้จ่ายที่เกิดขึ้นเป็นไปตาม สัญญาเช่าที่ดินที่ทำกับที่บริษัท เค2 แหลมฉบัง พรีอเพอร์ตี้ จำกัด โดยคิดตามค่าน้ำประปา และไฟฟ้าที่ใช้จ่ายจริง บนอัตราที่ใกล้เคียงกับราคา ตลาดและมีเงื่อนไขทางการค้าตามปกติ	คณะกรรมการตรวจสอบเห็นว่ารายการ ดังกล่าวเป็นการดำเนินธุรกิจปกติของบริษัทฯ และมีราคาและเงื่อนไขทางการค้าทั่วไป

บริษัท หลักทรัพย์ เมย์แบงก์ ทิมเอ็ง (ประเทศไทย) จำกัด (มหาชน)

ลักษณะรายการ	มูลค่ารายการ (ล้านบาท)		ความจำเป็นและ ความสมเหตุสมผล	ความเห็นของ คณะกรรมการตรวจสอบ
	งวดปี สิ้นสุดวันที่ 31 ธันวาคม 2559	งวดปี สิ้นสุดวันที่ 31 ธันวาคม 2560		
ค่าที่บริการที่ปรึกษาทางการเงิน บริษัทฯ ได้ทำการว่าจ้างบริษัท หลักทรัพย์ เมย์แบงก์ ทิมเอ็ง (ประเทศไทย) จำกัด (มหาชน) เป็นที่ปรึกษา ทางการเงินในการนำบริษัทฯ เข้าจดทะเบียนในตลาด หลักทรัพย์ฯ	0.50	-	การว่าจ้างบริการดังกล่าวมีวัตถุประสงค์เพื่อนำ บริษัทฯ เข้าจดทะเบียนในตลาดหลักทรัพย์ฯ โดยมีราคาและเงื่อนไขทางการค้าตามปกติ	คณะกรรมการตรวจสอบเห็นว่ารายการ ดังกล่าวมีราคาและเงื่อนไขทางการค้าปกติ ทั่วไป
เจ้าหน้าอื่น	0.50	-		

ผู้ถือหุ้นอื่น

ลักษณะรายการ	มูลค่ารายการ (ล้านบาท)		ความจำเป็นและ ความสมเหตุสมผล	ความเห็นของ คณะกรรมการตรวจสอบ
	งวดปี สิ้นสุดวันที่ 31 ธันวาคม 2559	งวดปี สิ้นสุดวันที่ 31 ธันวาคม 2560		
เงินกู้ยืมจากผู้ถือหุ้น				
เงินกู้ยืมจากผู้ถือหุ้น บริษัทฯ มีการกู้ยืมเงินจากบริษัท สหไทย สตีลไฟฟ์ จำกัด (มหาชน) เพื่อใช้ลงทุนโครงการบริหารจัดการตู้ คอนเทนเนอร์โดยแบ่งเป็นการกู้ยืมจากผู้ถือหุ้นแต่ละ ราย ดังนี้	-	99.17	รายการกู้ยืมเงินและดอกเบี้ยจ่ายดังกล่าวเกิด จากการที่บริษัทฯ กู้ยืมเงินจากผู้ถือหุ้นเพื่อใช้ ลงทุนในโครงการบริหารจัดการตู้คอนเทนเนอร์ ตามมติคณะกรรมการบริษัทฯ ครั้งที่ 1/2560 วันที่ 28 กุมภาพันธ์ 2560 โดยเงินกู้ยืมในรูปของ ตัวสัญญาใช้เงิน มีอัตราดอกเบี้ยร้อยละ 5.00 ต่อ ปี ซึ่งใกล้เคียงกับอัตราดอกเบี้ยของวงเงินกู้ที่ บริษัทฯ มีอยู่กับสถาบันการเงิน และมีกำหนด ชำระคืนเงินต้นภายในระยะเวลา 18 เดือน	คณะกรรมการตรวจสอบเห็นว่ารายการ ดังกล่าวเป็นการรับความช่วยเหลือทาง การเงินจากผู้ถือหุ้นของบริษัทฯ โดยบริษัทฯ นำเงินกู้ยืมดังกล่าวมาใช้เป็นเงินทุนสำหรับ โครงการบริหารจัดการตู้คอนเทนเนอร์ และ อัตราดอกเบี้ยที่ชำระเป็นอัตราปกติสำหรับ การกู้ยืมเงิน จึงถือได้ว่ารายการดังกล่าวมี ความสมเหตุสมผลและเป็นประโยชน์ต่อ บริษัทฯ
บริษัท รัตน โฮลดิ้ง จำกัด	-	47.99		
นายสมชัย ครุจิตร	-	30.83		
นางดวงดา จงยังยืนวงศ์	-	5.29		
นายหลิมเชียม อัมภัพันธ์กิจ	-	5.25		
นางสุนันทา ลามาตีพานนท์	-	4.04		
นางเบญจวรรณ เอกนิยม	-	2.48		
นายอนันตชัย คุณานันทกุล	-	0.88		
นายคณิศร ตันชาติไพโรจน์	-	0.69		
นายวรวิทย์ ลามาตีพานนท์	-	0.44		
นางสุรีย์ คณิตนันท์รักษ์	-	0.41		
นางศุภิรัตน์ ลินตพงษ์	-	0.35		
นายศรัณย์ สุตันตวรคุณ	-	0.27		
นางสาวขวัญชนก ขุนไกร	-	0.20		
นางหนูแดง ยศเรืองศา	-	0.03		
ดอกเบี้ยค้างจ่าย	-	1.24		
ดอกเบี้ยค้างจ่ายคิดที่อัตราร้อยละ 5.00 ต่อปี ตาม สัดส่วนเงินให้กู้ยืมของผู้ถือหุ้นแต่ละราย				

ความสมเหตุสมผลของการทำรายการระหว่างกัน

บริษัทฯ มีการรายงานรายการระหว่างกันของบริษัท สำหรับปี 2560 สิ้นสุด ณ วันที่ 31 ธันวาคม 2560 ต่อคณะกรรมการตรวจสอบและคณะกรรมการบริษัท โดยที่ประชุมคณะกรรมการบริษัท ครั้งที่ 1/2561 เมื่อวันที่ 20 กุมภาพันธ์ 2561 ได้พิจารณาแล้วมีความเห็นว่ารายการระหว่างกันของบริษัท สำหรับปี 2560 สิ้นสุด ณ วันที่ 31 ธันวาคม 2560 มีความสมเหตุสมผล เป็นไปเพื่อประโยชน์สูงสุดของบริษัท และเป็นไปตามเจตนาทางการค้าทั่วไป โดยไม่มีการถ่ายเทผลประโยชน์ระหว่างบริษัท และบุคคลที่อาจมีความขัดแย้ง

มาตรการหรือขั้นตอนการอนุมัติการทำรายการระหว่างกัน

กรณีที่มีรายการระหว่างกันของบริษัทฯ กับบุคคลที่อาจมีความขัดแย้งทางผลประโยชน์ มีส่วนได้เสีย หรืออาจมีความขัดแย้งทางผลประโยชน์ในอนาคต เช่น ผู้ถือหุ้นใหญ่ กรรมการ ผู้บริหาร ผู้มีอำนาจควบคุม หรือบุคคลที่เกี่ยวข้องกันนั้น บริษัทฯ จะปฏิบัติตามกฎหมายว่าด้วยหลักทรัพย์และตลาดหลักทรัพย์ ข้อบังคับ ประกาศ และคำสั่งของคณะกรรมการกำกับตลาดทุน สำนักงานคณะกรรมการกำกับหลักทรัพย์และตลาดหลักทรัพย์ และตลาดหลักทรัพย์แห่งประเทศไทย ทั้งนี้ ผู้ที่มีส่วนได้เสียจะไม่สามารถเข้ามามีส่วนร่วมในการพิจารณาอนุมัติรายการดังกล่าวได้

ในกรณีที่กฎหมายกำหนดให้รายการระหว่างกันนั้นต้องได้รับอนุมัติจากที่ประชุมคณะกรรมการบริษัทฯ บริษัทฯ จะจัดให้มีคณะกรรมการตรวจสอบเข้าร่วมประชุมเพื่อพิจารณาและให้ความเห็นเกี่ยวกับความจำเป็นในการทำรายการและความสมเหตุสมผลของรายการนั้นๆ ทั้งนี้ สำหรับการทำการรายการระหว่างกันหรือรายการที่เกี่ยวข้องกัน บริษัทฯ ได้กำหนดขั้นตอนเกี่ยวกับการทำการรายการดังกล่าว โดยบริษัทฯ ได้ถือปฏิบัติอย่างเคร่งครัด

นโยบายหรือแนวเน้มการทำรายการระหว่างกันในอนาคต

ในอนาคต หากมีการเข้าทำการรายการระหว่างกัน บริษัทฯ จะปฏิบัติให้เป็นไปตามกฎหมายว่าด้วยหลักทรัพย์และ ตลาดหลักทรัพย์ ข้อบังคับ ประกาศ คำสั่ง หรือข้อกำหนดของคณะกรรมการกำกับตลาดทุน สำนักงานคณะกรรมการกำกับหลักทรัพย์และตลาดหลักทรัพย์ และตลาดหลักทรัพย์แห่งประเทศไทย ทั้งนี้ การเข้าทำการรายการดังกล่าวจะต้องเป็นการทำการรายการที่บริษัทฯ ได้คำนึงถึงประโยชน์สูงสุดของบริษัทฯ และผู้ถือหุ้นทุกราย และไม่เป็นประโยชน์ถ่ายเทผลประโยชน์ระหว่างบริษัทฯ และบุคคลที่อาจมีความขัดแย้ง

ในกรณีที่เป็นรายการที่เกิดขึ้นเป็นปกติ และคาดว่าจะเกิดขึ้นอย่างต่อเนื่องในอนาคต เช่น การซื้อหรือขายสินค้าและบริการ เป็นต้น บริษัทฯ ได้กำหนดนโยบายในการทำการรายการระหว่างกันให้มีเงื่อนไขต่างๆ เป็นไปตามลักษณะการค้าและการค้าปกติในราคาตลาด ซึ่งสามารถเปรียบเทียบได้กับราคาที่เกิดขึ้นกับบุคคลภายนอก และให้ปฏิบัติเป็นไปตามสัญญาที่ตกลงร่วมกันอย่างเคร่งครัด พร้อมทั้งกำหนดราคาและเงื่อนไขรายการต่างๆ ให้ชัดเจน เป็นธรรม และไม่ก่อให้เกิดการถ่ายเทผลประโยชน์ ทั้งนี้ ฝ่ายตรวจสอบภายในจะทำหน้าที่ตรวจสอบข้อมูลและจัดทำรายการเพื่อให้คณะกรรมการตรวจสอบพิจารณาและให้ความเห็นถึงความเหมาะสมของราคาและความสมเหตุสมผลของการทำการรายการเป็นประจำทุกไตรมาส

อย่างไรก็ตาม กรณีที่เป็นรายการธุรกิจปกติและรายการสนับสนุนธุรกิจปกติซึ่งไม่มีเงื่อนไขทางการค้าทั่วไป และรายการระหว่างกันอื่นๆ บริษัทฯ มีนโยบายให้คณะกรรมการตรวจสอบเป็นผู้พิจารณาและให้ความเห็นเกี่ยวกับความสมเหตุสมผลและความจำเป็นของการทำการรายการก่อนทำการรายการ และจะต้องปฏิบัติตามกฎหมายว่าด้วยหลักทรัพย์และตลาดหลักทรัพย์ และข้อบังคับ ประกาศ คำสั่งหรือข้อกำหนดของคณะกรรมการกำกับตลาดทุน และตลาดหลักทรัพย์แห่งประเทศไทย รวมถึงการปฏิบัติตามข้อกำหนดเกี่ยวกับการเปิดเผยข้อมูลการทำการรายการที่เกี่ยวข้องกันและการได้มาหรือจำหน่ายไปซึ่งทรัพย์สินที่สำคัญของบริษัทฯ หรือบริษัทย่อย โดยในกรณีที่คณะกรรมการตรวจสอบไม่มีความชำนาญในการพิจารณารายการระหว่างกันดังกล่าว บริษัทฯ จะให้ผู้เชี่ยวชาญอิสระเป็นผู้ให้ความเห็นเกี่ยวกับรายการระหว่างกันดังกล่าว เพื่อนำไปใช้ประกอบการตัดสินใจของคณะกรรมการหรือผู้ถือหุ้น แล้วแต่กรณี

รายงานความรับผิดชอบของคณะกรรมการต่อรายงานทางการเงิน

คณะกรรมการบริษัท สหไทย เทอร์มินอล จำกัด (มหาชน) เป็นผู้รับผิดชอบในการจัดทำ การเปิดเผย และการนำเสนองบการเงินของบริษัทฯ รวมถึงข้อมูลสารสนเทศทางการเงินที่ปรากฏในรายงานประจำปี 2560 ซึ่งงบการเงินดังกล่าวได้จัดทำขึ้นโดยถูกต้องตามมาตรฐานการรายงานทางการเงิน และรับผิดชอบเกี่ยวกับระบบการควบคุมภายใน เพื่อให้การจัดทำงบการเงินปราศจากการแสดงข้อมูลที่ขัดต่อข้อเท็จจริงอันเป็นสาระสำคัญไม่ว่าจะเกิดการทุจริตหรือข้อผิดพลาด โดยใช้ดุลยพินิจ อย่างระมัดระวังในการเลือกใช้นโยบายบัญชี การประมาณการที่เกี่ยวกับรายงานทางการเงินที่เหมาะสมและเพียงพอ รวมถึงการถือปฏิบัติอย่างสม่ำเสมอและประมาณการดีที่สุดในการจัดทำ เพื่อให้มั่นใจได้ว่า รายงานทางการเงินปราศจากการแสดงข้อมูลที่ขัดกับข้อเท็จจริงอันเป็นสาระสำคัญเพื่อประโยชน์ต่อผู้ถือหุ้นและผู้ลงทุนทั่วไปอย่างโปร่งใส

คณะกรรมการบริษัทฯ ได้แต่งตั้งคณะกรรมการตรวจสอบ ซึ่งประกอบด้วยกรรมการที่เป็นอิสระเพื่อทำหน้าที่สอบทานนโยบายการบัญชีและดูแลรับผิดชอบเกี่ยวกับคุณภาพของรายงานทางการเงิน การสอบทานระบบการควบคุมภายใน การตรวจสอบภายใน ระบบการบริหารความเสี่ยง ตลอดจนพิจารณา การเปิดเผยข้อมูลรายการระหว่างกัน โดยความเห็นของคณะกรรมการตรวจสอบเกี่ยวกับเรื่องนี้ปรากฏอยู่ในรายงานจากคณะกรรมการตรวจสอบ ซึ่งแสดงไว้ในรายงานประจำปีแล้ว

งบการเงินของบริษัทฯ ได้รับการตรวจสอบโดยผู้สอบบัญชีรับอนุญาตจากบริษัท แกรนท์ ธอนตัน จำกัด ซึ่งได้ปฏิบัติตามตรวจสอบตามมาตรฐานการสอบบัญชี และปฏิบัติตามข้อกำหนดด้านจรรยาบรรณ รวมถึงวางแผนและปฏิบัติตามตรวจสอบ เพื่อให้ได้ความเชื่อมั่นอย่างสมเหตุสมผลว่า ข้อมูลทางบัญชีมีความถูกต้อง ครบถ้วน และเพียงพอที่จะดำรงรักษาไว้ซึ่งทรัพย์สินของบริษัทฯ ตลอดจนเพื่อมิให้เกิดการทุจริตหรือการดำเนินงานที่ผิดปกติดังมีสาระสำคัญในการนี้ ความเห็นของผู้สอบบัญชีได้ปรากฏอยู่ในรายงานของผู้สอบบัญชี ซึ่งแสดงไว้ในรายงานประจำปีแล้ว

คณะกรรมการบริษัทฯ ได้จัดให้มีระบบการควบคุมและระบบการบริหารความเสี่ยง รวมถึงระบบการควบคุมภายในด้านต่างๆที่มีประสิทธิภาพ เหมาะสม เพื่อให้มั่นใจได้อย่างมีเหตุผลว่า ข้อมูลทางบัญชีมีความถูกต้อง ครบถ้วนและเพียงพอ ตลอดจนเพื่อมิให้เกิดการทุจริตหรือการดำเนินงานที่ผิดปกติดังมีนัยสำคัญ

คณะกรรมการบริษัทฯ มีความเห็นว่า บริษัทฯ มีระบบควบคุมภายในที่ดี มีความเพียงพอและเหมาะสม สามารถสร้างความเชื่อมั่นอย่างมีเหตุผลได้ว่า งบการเงินของบริษัทฯ สำหรับปี สิ้นสุดวันที่ 31 ธันวาคม 2560 มีความเชื่อถือได้ตามมาตรฐานการรายงานทางการเงิน และปฏิบัติตามถูกต้องตามกฎหมาย และกฎระเบียบที่เกี่ยวข้อง

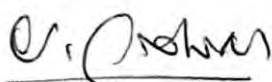

(นายยุทธ วรฉัตรธาร)
ประธานกรรมการ



(นางสาวคุณ ครุจิตร)
ประธานเจ้าหน้าที่บริหาร

รายงานคณะกรรมการตรวจสอบ

คณะกรรมการตรวจสอบบริษัท สหไทย เทอร์มินอล จำกัด (มหาชน) ปัจจุบันประกอบด้วยกรรมการอิสระที่มีคุณสมบัติตามข้อกำหนดและแนวทางปฏิบัติที่ดีของคณะกรรมการตรวจสอบของตลาดหลักทรัพย์แห่งประเทศไทย ซึ่งได้รับการแต่งตั้งจากคณะกรรมการบริษัทฯ จำนวน 3 ท่าน ได้แก่

1. นางวิไล	ฉัททันต์ศรีศรี	ดำรงตำแหน่ง	ประธานกรรมการตรวจสอบ
2. นายยุทธ	วรฉัตรธาร	ดำรงตำแหน่ง	กรรมการตรวจสอบ
3. นายวิฑิต	สินุดพงษ์	ดำรงตำแหน่ง	กรรมการตรวจสอบ

ในปี 2560 คณะกรรมการตรวจสอบได้ปฏิบัติภาระกิจตามที่ได้รับมอบหมายจากคณะกรรมการบริษัทฯ และตามกฎบัตรของคณะกรรมการตรวจสอบ คณะกรรมการตรวจสอบมีการประชุมรวม 5 ครั้ง โดยมีการประชุมร่วมกับผู้บริหาร ผู้สอบบัญชี และผู้ตรวจสอบภายใน ซึ่งคณะกรรมการตรวจสอบได้ปฏิบัติหน้าที่ตามแนวปฏิบัติที่ดีโดยให้ความสำคัญกับการสอบทานงบทางการเงิน ความถูกต้องและความมีประสิทธิภาพของเทคโนโลยีที่เกี่ยวข้อง สอบทานระบบควบคุมภายในและการตรวจสอบ สอบทานการปฏิบัติตามกฎหมายที่เกี่ยวข้องกับธุรกิจของบริษัท สอบทานระบบการบริหารความเสี่ยง การป้องกันการทุจริต สรุปสาระสำคัญได้ดังนี้

1. การสอบทานงบการเงินรายไตรมาสและงบการเงินประจำปี คณะกรรมการตรวจสอบได้สอบทานงบการเงินโดยสอบถามผู้สอบบัญชีในเรื่องความถูกต้อง ครบถ้วน และเชื่อถือได้ในงบการเงิน และความเพียงพอในการเปิดเผยข้อมูลงบการเงินที่มีผลกระทบต่องบการเงิน เพื่อให้มั่นใจว่าการจัดทำงบการเงินเป็นไปตามข้อกำหนดของกฎหมายและมาตรฐานการรายงานทางการเงิน และหลักการบัญชีที่รับรองโดยทั่วไป ซึ่งคณะกรรมการตรวจสอบมีความเห็นสอดคล้องกับผู้สอบบัญชีว่า งบการเงินดังกล่าวมีความถูกต้องตามที่ควรในสาระสำคัญตามมาตรฐานการรายงานทางการเงิน รวมทั้งได้เชิญผู้สอบบัญชีเข้าร่วมประชุมทุกครั้งที่มีการพิจารณางบการเงินรายไตรมาส และงบการเงินประจำปี
2. การประเมินระบบการควบคุมภายในและการตรวจสอบภายใน คณะกรรมการตรวจสอบพิจารณาสอบทานให้บริษัทฯ มีระบบการควบคุมภายใน และการตรวจสอบภายในที่มีความเหมาะสมและมีประสิทธิผลมิให้เกิดความขัดแย้งหรือละเมิดต่อกฎระเบียบ กฎหมายและข้อกำหนดต่างๆ ที่เกี่ยวข้องกับการดำเนินธุรกิจของบริษัท พร้อมให้ข้อเสนอแนะแก่ฝ่ายบริหารเพื่อให้เกิดการปฏิบัติงานมีความรัดกุมรอบคอบและถูกต้อง ตลอดจนให้มีการติดตามและปรับปรุงแก้ไขตามข้อเสนอแนะของรายงานผลการตรวจสอบภายในและภายนอก เพื่อให้การปฏิบัติงานเป็นไปอย่างมีประสิทธิภาพและเกิดประสิทธิผล โปร่งใส สอดคล้องกับหลักการกำกับดูแลกิจการที่ดี ทั้งนี้คณะกรรมการตรวจสอบมีความเห็นว่าระบบการควบคุมภายในของบริษัทฯ มีความเพียงพอและเหมาะสม โดยไม่พบข้อบกพร่องที่เป็นสาระสำคัญ ในปี 2560 บริษัทฯ ได้ใช้ผู้ตรวจสอบภายในจากสำนักงานตรวจสอบอิสระภายนอกเป็นผู้ตรวจสอบภายในของบริษัทฯ
3. การสอบทานการปฏิบัติตามระเบียบ ข้อบังคับ และกฎหมายที่เกี่ยวข้อง โดยคณะกรรมการบริหารความเสี่ยง ทำหน้าที่ในการสอบทานการปฏิบัติตามระเบียบ ข้อบังคับ กฎหมายที่เกี่ยวข้อง กฎหมายว่าด้วยหลักทรัพย์และตลาดหลักทรัพย์ และข้อกำหนดของตลาดหลักทรัพย์แห่งประเทศไทย และติดตามการแก้ไขการปฏิบัติที่ไม่สอดคล้อง ตลอดจนการรายงานการประเมินความสอดคล้องการปฏิบัติตามระเบียบ ข้อบังคับ และกฎหมายที่เกี่ยวข้องกับบริษัทฯ ให้คณะกรรมการบริษัททราบ

4. การสอบทานการป้องกันการทุจริต คณะกรรมการตรวจสอบสนับสนุนให้บริษัทฯ มีแนวปฏิบัติในการต่อต้านคอร์รัปชันอย่างเป็นรูปธรรม โดยทำงานร่วมกับคณะกรรมการบริษัทฯ และผู้บริหาร เพื่อกำหนดนโยบายการต่อต้านการทุจริตคอร์รัปชันเป็นลายลักษณ์อักษร กำหนดช่องทางการแจ้งเบาะแสการทุจริตฯ และสื่อสารให้บุคคลภายนอกและพนักงานมีความเข้าใจ และตระหนักถึงการต่อต้านการทุจริตคอร์รัปชัน โดยคณะกรรมการตรวจสอบได้ดำเนินการติดตามการรับแจ้งเบาะแสการทุจริตของบริษัทฯ ซึ่งบริษัทฯ ไม่ได้รับแจ้งเบาะแสระงการกระทำผิดในรอบปีที่ผ่านมา
5. การสอบทานระบบบริหารความเสี่ยง คณะกรรมการบริษัทฯ และผู้บริหารได้ให้ความสำคัญและระมัดระวังต่อการบริหารจัดการความเสี่ยงของบริษัทฯ ตลอดจนให้คำแนะนำและข้อเสนอแนะเพื่อนำไปปรับปรุงให้ดียิ่งขึ้น เพื่อสนับสนุนการปฏิบัติงาน โดยบริษัทฯ มีคณะกรรมการบริหารความเสี่ยง ทำหน้าที่จัดทำคู่มือบริหารความเสี่ยง ประเมินและทบทวนความเสี่ยงและกำหนดมาตรการและแผนบริหารความเสี่ยงในการป้องกันหรือแก้ไข และนำเสนอรายงานต่อคณะกรรมการบริษัทฯ อย่างสม่ำเสมอ
6. การสอบทานรายการที่เกี่ยวข้องกัน คณะกรรมการตรวจสอบ ได้พิจารณาให้ความเห็นเกี่ยวกับรายการระหว่างกันของบริษัทฯ รวมถึงรายการที่เกี่ยวข้องกันที่อาจก่อให้เกิดความขัดแย้งทางผลประโยชน์ โดยพิจารณาถึงความสมเหตุสมผลในการทำรายการนั้นๆ เป็นไปเพื่อประโยชน์สูงสุดของบริษัทฯ และเป็นไปตามเงื่อนไขทางการค้าปกติทั่วไป โดยไม่มีการถ่ายเทผลประโยชน์ระหว่างบริษัทฯ และบุคคลที่อาจมีความขัดแย้ง รวมถึงมีการเปิดเผยข้อมูลรายการอย่างถูกต้องและครบถ้วน
7. การพิจารณาเสนอแต่งตั้งผู้สอบบัญชีและค่าสอบบัญชี คณะกรรมการตรวจสอบได้พิจารณาเสนอแต่งตั้งผู้สอบบัญชีและค่าสอบบัญชีประจำปี โดยพิจารณาประสพการณ์ ความรู้ ความเชี่ยวชาญ คุณภาพงาน และความเป็นอิสระ รวมถึงความเหมาะสมของค่าสอบบัญชีที่เสนอมาเปรียบเทียบกับปริมาณงานและธุรกิจของบริษัทฯ โดยนำเสนอต่อคณะกรรมการบริษัทฯ เพื่อเห็นชอบและนำเสนอขออนุมัติต่อที่ประชุมผู้ถือหุ้น การแต่งตั้งผู้สอบบัญชีสำหรับปี 2560 คณะกรรมการตรวจสอบได้เสนอต่อคณะกรรมการบริษัทฯ พิจารณา และมีมติเห็นชอบให้เสนอที่ประชุมสามัญผู้ถือหุ้นประจำปี 2560 โดยอนุมัติแต่งตั้งให้นายรินทร์ จุระมงคล ผู้สอบบัญชีทะเบียนเลขที่ 8593 จากบริษัท แกรนท์ ธอนตัน จำกัด เป็นผู้สอบบัญชีของบริษัท

โดยสรุป จากการดำเนินงานข้างต้นคณะกรรมการตรวจสอบมีความเห็นว่า รายงานทางการเงินของบริษัทฯ มีความ ถูกต้อง และมีการเปิดเผยข้อมูลอย่างเพียงพอ มีระบบการควบคุมภายใน และการบริหารความเสี่ยงที่มีประสิทธิภาพและประสิทธิผล มีการปฏิบัติตามระเบียบ ข้อบังคับ กฎหมายที่เกี่ยวข้อง มีการปฏิบัติงานที่สอดคล้องกับการกำกับกิจการที่ดี มีความโปร่งใส ตรวจสอบได้ ซึ่งทำให้เชื่อมั่นได้ว่า บริษัทฯ มีความพร้อมที่จะเติบโตอย่างยั่งยืน และดำรงไว้ซึ่งองค์กรที่มีการกำกับกิจการที่ดี

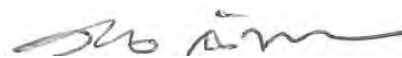

(นางวิไล ฉัททันต์ศรีศรี)

ประธานกรรมการตรวจสอบ

รายงานคณะกรรมการสรรหา และกำหนดค่าตอบแทน ประจำปี 2560

คณะกรรมการสรรหาและกำหนดค่าตอบแทน ประกอบด้วย

1. นายวิฑิต	สินุดพงษ์ (กรรมการอิสระ)	ดำรงตำแหน่ง	ประธานกรรมการสรรหาและกำหนดค่าตอบแทน
2. นายยุทธ	วรฉัตรธาร (กรรมการอิสระ)	ดำรงตำแหน่ง	กรรมการสรรหาและกำหนดค่าตอบแทน
3. นางวิไล	ฉันทันต์ศรีศรี (กรรมการอิสระ)	ดำรงตำแหน่ง	กรรมการสรรหาและกำหนดค่าตอบแทน
4. นายวิจิตร	รัตนศิริวิไล (กรรมการที่มีผู้ใช้บริการ)	ดำรงตำแหน่ง	กรรมการสรรหาและกำหนดค่าตอบแทน
5. นางสาวคุณ	ครุจิตร (กรรมการที่มีผู้ใช้บริการ)	ดำรงตำแหน่ง	กรรมการสรรหาและกำหนดค่าตอบแทน

คณะกรรมการบริษัทฯ ได้แต่งตั้งคณะกรรมการสรรหาและกำหนดค่าตอบแทน โดยมีหน้าที่รับผิดชอบในการสรรหา และเสนอชื่อบุคคลที่มีคุณสมบัติที่เหมาะสมเพื่อดำรงตำแหน่งกรรมการ กรรมการชุดย่อยต่างๆ และประธานเจ้าหน้าที่บริหาร ตลอดจนพิจารณาค่าตอบแทนเพื่อเสนอต่อที่ประชุมคณะกรรมการบริษัทฯ

ในปี 2560 คณะกรรมการสรรหาและกำหนดค่าตอบแทน ได้มีการประชุม 2 ครั้ง โดยสามารถสรุปสาระสำคัญของงานที่ได้ดำเนินการ ดังนี้

การสรรหา : พิจารณาคัดเลือกและกลั่นกรองบุคคลที่เหมาะสมที่จะได้รับการแต่งตั้งเป็นกรรมการบริษัทฯ โดยพิจารณาเสนอแต่งตั้งกรรมการที่ครบกำหนดตามวาระ เพื่อเข้าดำรงตำแหน่งอีกวาระหนึ่ง และนำเสนอต่อที่ประชุม คณะกรรมการบริษัทฯ โดยคณะกรรมการสรรหาและกำหนดค่าตอบแทน ได้พิจารณาคุณสมบัติของกรรมการที่พ้นจากตำแหน่งตามวาระ โดยเห็นว่า กรรมการดังกล่าวมีความรู้ความสามารถ มีภาวะผู้นำ วิสัยทัศน์กว้างไกล มีคุณธรรมและจริยธรรม มีประวัติการทำงานที่โปร่งใสไม่ต่างพร้อย และบุคคลที่เสนอชื่อให้เป็นกรรมการอิสระจะสามารถให้ความเห็นได้อย่างอิสระและเป็นไปตามหลักเกณฑ์ที่เกี่ยวข้อง มีคุณสมบัติเหมาะสม และปฏิบัติหน้าที่ด้วยความระมัดระวัง ตลอดจนช่วยสนับสนุนการทำงานของคณะกรรมการ การให้ข้อเสนอแนะในการบริหารจัดการธุรกิจที่เป็นประโยชน์ต่อการดำเนินธุรกิจของบริษัทฯ ในระยะเวลาที่ผ่านมาได้เป็นอย่างดี

การกำหนดค่าตอบแทน : พิจารณาค่าตอบแทนคณะกรรมการบริษัทฯ คณะกรรมการชุดย่อยต่างๆ ทั้งนี้ในการพิจารณาค่าตอบแทนนั้น ได้พิจารณาถึงความเหมาะสมต่อหน้าที่และความรับผิดชอบที่ได้รับมอบหมาย ตลอดจนได้มีการเปรียบเทียบอ้างอิงกับบริษัทอื่นที่อยู่ในอุตสาหกรรมเดียวกันที่มีขนาดและธุรกิจใกล้เคียงกัน

คณะกรรมการสรรหาและกำหนดค่าตอบแทนได้ปฏิบัติหน้าที่ข้างต้นตามบทบาท หน้าที่ และความรับผิดชอบตามที่ได้รับมอบหมายจากคณะกรรมการบริษัทฯ ด้วยความระมัดระวัง รอบคอบ และปฏิบัติอย่างเต็มความสามารถ เป็นไปตามหลักการกำกับดูแลกิจการที่ดี มีความโปร่งใส เพื่อประโยชน์สูงสุดต่อผู้มีส่วนได้เสียทุกภาคส่วน

(นายวิฑิต สินุดพงษ์)

ประธานกรรมการสรรหา และกำหนดค่าตอบแทน

รายงานคณะกรรมการบริหารความเสี่ยง ประจำปี 2560

รายงานคณะกรรมการบริหารความเสี่ยง ประจำปี 2560

คณะกรรมการบริหารความเสี่ยง ประกอบด้วย

1. นายยุทธ	วรฉัตรธาร	ดำรงตำแหน่ง	ประธานกรรมการบริหารความเสี่ยง
2. นางวิไล	ฉันทันต์ศรีมี	ดำรงตำแหน่ง	กรรมการบริหารความเสี่ยง
3. นายบัญญัติ	ครุจิตร	ดำรงตำแหน่ง	กรรมการบริหารความเสี่ยง

คณะกรรมการบริษัทฯ ตระหนักและให้ความสำคัญต่อการบริหารความเสี่ยงขององค์กร ซึ่งมีส่วนสำคัญที่จะช่วย ส่งเสริมให้การดำเนินธุรกิจของบริษัทต่อไปได้อย่างต่อเนื่อง สามารถบรรลุถึงเป้าหมายที่ตั้งไว้ ตลอดจนเป็น การลดผลกระทบ สร้างโอกาสและเพิ่มศักยภาพการแข่งขันของบริษัทฯ จึงได้แต่งตั้งคณะกรรมการบริหารความเสี่ยง เพื่อกำกับดูแลพิจารณาถ่วงดุลความเสี่ยงที่สำคัญ รวมถึงเสนอแนวทางการบริหารจัดการความเสี่ยงที่เหมาะสม โดยคณะกรรมการบริหารความเสี่ยง ประกอบด้วย กรรมการและผู้บริหารที่ได้รับการแต่งตั้งจากคณะกรรมการบริษัทฯ

ในรอบปี 2560 คณะกรรมการบริหารความเสี่ยง มีการประชุมรวม 3 ครั้ง เพื่อพิจารณา กำกับดูแล และติดตามการบริหารจัดการความเสี่ยง โดยสรุปได้ดังนี้

การบริหารความเสี่ยง คณะกรรมการบริหารความเสี่ยง ได้จัดทำคู่มือบริหารความเสี่ยง ประจำปี 2560 เพื่อใช้เป็นแนวทางในการทำงานตามแผนการบริหารความเสี่ยง มีพิจารณาการประเมินความเสี่ยง และผลกระทบที่เกี่ยวกับการดำเนินธุรกิจ แล้วมอบหมายให้ผู้บริหารและหน่วยงานที่รับผิดชอบกำหนดมาตรการและแผนงานบริหารจัดการความเสี่ยง พร้อมทั้งรายงานผลการบริหารจัดการความเสี่ยงให้คณะกรรมการบริหารความเสี่ยงทราบอย่างสม่ำเสมอ ซึ่งคณะกรรมการบริหารความเสี่ยงจะประเมินแผนงานการบริหารจัดการความเสี่ยง และอาจมีข้อเสนอแนะเพื่อให้การจัดการบริหารความเสี่ยงนั้นเป็นไปอย่างมีประสิทธิภาพ ทั้งนี้คณะกรรมการบริหารความเสี่ยง จะรายงานการบริหารจัดการความเสี่ยงต่อคณะกรรมการบริษัทฯ ทราบในทุกๆ 3 เดือน

การปฏิบัติตามระเบียบ ข้อบังคับ และกฎหมายที่เกี่ยวข้อง คณะกรรมการบริหารความเสี่ยงมีการแต่งตั้งหน่วยงานกำกับการปฏิบัติตามระเบียบ ข้อบังคับ และกฎหมายที่เกี่ยวข้อง (Compliance Unit) เป็นผู้ทำหน้าที่รวบรวม ติดตามข้อกฎหมายใหม่และการประเมินความสอดคล้องในการปฏิบัติตามระเบียบ ข้อบังคับ และกฎหมายที่เกี่ยวข้องของบริษัทฯ และรายงานต่อคณะกรรมการบริหารความเสี่ยงทราบอย่างสม่ำเสมอ ทั้งนี้ คณะกรรมการบริหารความเสี่ยง ได้ดำเนินการสอบทานการปฏิบัติตามกฎหมายว่าด้วยหลักทรัพย์และตลาดหลักทรัพย์ ข้อกำหนดของตลาดหลักทรัพย์แห่งประเทศไทย และกฎหมายที่เกี่ยวข้องกับธุรกิจของบริษัทฯ ซึ่งคณะกรรมการบริหารความเสี่ยง มีความเห็นว่า บริษัทฯ ได้ปฏิบัติตามกฎหมายดังกล่าว โดยไม่พบข้อบกพร่องที่เป็นสาระสำคัญ

บริษัทฯ โดยคณะกรรมการบริหารความเสี่ยง มีการติดตามผลการบริหารจัดการความเสี่ยงดังที่สรุปไว้ข้างต้น เพื่อให้มั่นใจได้ว่า บริษัทฯ มีการบริหารจัดการความเสี่ยงอย่างเพียงพอและมีประสิทธิภาพ มีการกำกับดูแล และติดตามความเสี่ยงและแผนการบริหารจัดการความเสี่ยงอย่างใกล้ชิด อันจะส่งผลให้บริษัทฯ สามารถดำเนินธุรกิจได้อย่างต่อเนื่องและบรรลุเป้าหมายตามแผนธุรกิจขององค์กรที่กำหนดไว้ ตลอดจนเป็นไปตามหลักการกำกับดูแลกิจการที่ดี และเป็นการสร้างมูลค่าเพิ่มให้กับองค์กรได้อย่างยั่งยืน



(นายยุทธ วรฉัตรธาร)

ประธานกรรมการบริหารความเสี่ยง

/ วิเคราะห์และคำอธิบายของฝ่ายจัดการ

ภาพรวมผลการดำเนินงานของบริษัทฯ และบริษัทในเครือที่ผ่านมา

บริษัทฯ และบริษัทในเครือประกอบธุรกิจให้บริการท่าเทียบเรือเชิงพาณิชย์ครบวงจร และบริการอื่นที่เกี่ยวข้อง โดยถือเป็นการให้บริการซึ่งครบวงจรเพื่อแก้ปัญหาที่เกี่ยวข้องกับการขนส่งสินค้าแก่ลูกค้า (Logistics Solution Provider) โดยปัจจุบันรายได้จากของบริษัทฯ และบริษัทในเครือ แบ่งออกเป็น 4 กลุ่มหลัก คือ

1. รายได้จากการให้บริการท่าเทียบเรือเชิงพาณิชย์ครบวงจร (Terminal Business Unit)
2. รายได้จากการให้บริการขนส่งตู้คอนเทนเนอร์ทางบก (In-land Transportation Business Unit)
3. รายได้จากการให้บริการพื้นที่จัดเก็บตู้คอนเทนเนอร์และคลังสินค้า (Rental Area and Warehouse Business Unit)
4. รายได้จากการให้บริการที่เกี่ยวข้องอื่นๆ (Other Service Business Unit)

ทั้งนี้ รายได้ของทั้ง 4 กลุ่มธุรกิจดังกล่าวรวมกัน คิดเป็นสัดส่วนประมาณร้อยละ 98.48 และร้อยละ 98.45 และร้อยละ 98.59 ของรายได้รวมในงวดปีสิ้นสุดวันที่ 31 ธันวาคม 2558, 2559 และ 2560 ตามลำดับ โดยรายได้รวมในงวดดังกล่าวเท่ากับ 853.88 ล้านบาท 1,097.43 ล้านบาท และ 1,364.56 ล้านบาท ตามลำดับ

รายได้รวมในงวดปีสิ้นสุดวันที่ 31 ธันวาคม 2559 เพิ่มขึ้น 243.55 ล้านบาท หรือคิดเป็นร้อยละ 28.52 จากงวดปีสิ้นสุดวันที่ 31 ธันวาคม 2558 โดยมีสาเหตุหลักมาจากรายได้จากบริการท่าเทียบเรือเชิงพาณิชย์ครบวงจรและรายได้จากการให้บริการขนส่งตู้คอนเทนเนอร์ทางบกที่เติบโตขึ้น รวมทั้งบริษัทฯ ได้เริ่มดำเนินงานให้บริการบริหารจัดการตู้เปล่า (Container Depot) ตั้งแต่เดือนเมษายน 2559 โดยในอดีตบริษัทฯ ไม่เคยมีการให้บริการสำหรับธุรกิจดังกล่าว

รายได้รวมในงวดปีสิ้นสุดวันที่ 31 ธันวาคม 2560 เพิ่มขึ้น 264.85 ล้านบาท หรือคิดเป็นร้อยละ 24.51 จากงวดปีสิ้นสุดวันที่ 31 ธันวาคม 2559 โดยมีสาเหตุหลักมาจากปริมาณตู้สินค้าของลูกค้าเดิมและลูกค้าใหม่เพิ่มมากขึ้นอย่างต่อเนื่อง และรายได้จากธุรกิจคลังสินค้าและพื้นที่เก็บตู้สินค้า และคลังสินค้าปลอดภาษีที่บริษัทฯ ได้เริ่มให้บริการตั้งแต่เดือนพฤษภาคม 2560 ให้กับผู้ผลิตรถยนต์รายใหญ่รายหนึ่ง รวมทั้งธุรกิจขนส่งสินค้าทางบก และธุรกิจรับจัดส่งสินค้าระหว่างประเทศ (Freight Forwarder) มีรายได้เพิ่มขึ้นด้วยเช่นกัน

กำไรสุทธิในงวดปีสิ้นสุดวันที่ 31 ธันวาคม 2558, 2559 และ 2560 เท่ากับ 24.75 ล้านบาท 73.62 ล้านบาท และ 37.50 ล้านบาท ตามลำดับ คิดเป็นอัตรากำไรสุทธิเท่ากับร้อยละ 2.90 ร้อยละ 6.71 และร้อยละ 2.75 ของรายได้รวม ตามลำดับ

กำไรสุทธิในงวดปีสิ้นสุดวันที่ 31 ธันวาคม 2559 เพิ่มขึ้น 48.86 ล้านบาท หรือคิดเป็นร้อยละ 197.42 จากงวดปีสิ้นสุดวันที่ 31 ธันวาคม 2558 โดยมีสาเหตุหลักมาจาก บริษัทฯ มีรายได้จากการดำเนินงานจากการให้บริการท่าเทียบเรือเชิงพาณิชย์ครบวงจร การให้บริการขนส่งตู้คอนเทนเนอร์ทางบก และการให้บริการพื้นที่จัดเก็บตู้คอนเทนเนอร์และคลังสินค้าที่เพิ่มขึ้นตามการเติบโตของธุรกิจ รวมทั้งบริษัทฯ ยังมีผลประโยชน์ภาษีเงินได้เกิดขึ้นในปีดังกล่าว โดยบริษัทฯ ได้รับสิทธิพิเศษส่งเสริมการลงทุนจากคณะกรรมการส่งเสริมการลงทุนสำหรับกิจการขนถ่ายสินค้าสำหรับเรือเดินทะเล ซึ่งเริ่มตั้งแต่ปี 2559 สิ้นสุดปี 2567

กำไรสุทธิในงวดปีสิ้นสุดวันที่ 31 ธันวาคม 2560 ลดลง 36.12 ล้านบาท หรือคิดเป็นร้อยละ 49.06 จากงวดเดียวกันของปี 2559 โดยมีสาเหตุหลักมาจากท่าเรือภายในประเทศที่เพิ่งเปิดดำเนินการของบริษัทฯ ยังมีปริมาณตู้สินค้าเข้ามาใช้บริการไม่เต็มที่ ส่งผลให้ผลประกอบการขาดทุน ในขณะที่เดียวกันบริษัทฯ มีค่าใช้จ่ายเพิ่มขึ้นจากการขยายพื้นที่ท่าเรือและธุรกิจที่เกี่ยวข้อง เพื่อรองรับการเติบโตของธุรกิจ

การวิเคราะห์ผลการดำเนินงาน

คำอธิบายผลการดำเนินงาน เป็นคำอธิบายการเปลี่ยนแปลงที่สำคัญในงบการเงินที่ผ่านการตรวจสอบและสอบทานแล้วโดยผู้สอบบัญชีรับอนุญาตสำหรับผลการดำเนินงานงวดปีสิ้นสุดวันที่ 31 ธันวาคม 2558, 2559 และ 2560

รายได้จากการให้บริการ

รายได้จากการให้บริการรวมในงวดปีสิ้นสุดวันที่ 31 ธันวาคม 2558, 2559 และ 2560 เท่ากับ 840.88 ล้านบาท 1,080.48 ล้านบาท และ 1,345.33 ล้านบาท ตามลำดับ โดยรายได้จากการให้บริการสามารถจำแนกเป็นรายบริการ ดังนี้

รายการ	งบการเงินสำหรับงวดปีสิ้นสุดวันที่					
	31 ธันวาคม 2558 ล้านบาท	ร้อยละ	31 ธันวาคม 2559 ล้านบาท	ร้อยละ	31 ธันวาคม 2560 ล้านบาท	ร้อยละ
บริการท่าเทียบเรือเชิงพาณิชย์ครบวงจร	697.03	82.89	921.42	85.28	1,022.27	75.98
บริการขนส่งตู้คอนเทนเนอร์ทางบก	46.47	5.53	58.02	5.37	95.23	7.08
บริการพื้นที่จัดเก็บตู้คอนเทนเนอร์และคลังสินค้า	45.74	5.44	53.83	4.98	103.83	7.72
บริการที่เกี่ยวข้องอื่นๆ ¹	51.64	6.14	47.22	4.37	124.01	9.22
รายได้จากการให้บริการ	840.88	100.00	1,080.48	100.00	1,345.33	100.00

หมายเหตุ : ¹ บริการที่เกี่ยวข้องอื่นๆ รวมถึง ค่าบริหารจัดการสำหรับการให้บริการดูแลสินค้าในโกดังสินค้าของลูกค้า รายได้จากการให้เช่าพื้นที่ รายได้จากการให้บริการเป็นตัวแทนรับจัดส่งสินค้าระหว่างประเทศ (Freight Forward) เป็นต้น

รายได้จากการให้บริการรวมในงวดปีสิ้นสุดวันที่ 31 ธันวาคม 2559 เพิ่มขึ้น 239.60 ล้านบาท หรือคิดเป็นร้อยละ 28.49 จากงวดปีสิ้นสุดวันที่ 31 ธันวาคม 2558 โดยมีสาเหตุหลักมาจาก

1. รายได้จากบริการท่าเทียบเรือเชิงพาณิชย์ครบวงจร เพิ่มขึ้น เนื่องจากมีปริมาณตู้สินค้าจากเรือขนส่งสินค้าระหว่างประเทศ และเรือขนส่งสินค้าชายฝั่งที่เข้ามาใช้บริการที่ทำเรือเพิ่มขึ้นจากเดิม 298,795 ทีอียู (Twenty-foot Equivalent Units หรือหน่วยเทียบเท่าตู้คอนเทนเนอร์มาตรฐานความยาว 20 ฟุต) ในงวดการดำเนินงานสำหรับปีสิ้นสุดวันที่ 31 ธันวาคม 2558 เป็น 400,117 ทีอียู หรือเพิ่มขึ้น 101,322 ทีอียู คิดเป็นร้อยละ 33.91 นอกจากนี้ บริษัทฯ ยังมีรายได้จากกิจกรรมให้บริการบริหารจัดการตู้เปล่า (Container Depot) ซึ่งถือเป็นส่วนหนึ่งของการให้บริการท่าเทียบเรือเชิงพาณิชย์ครบวงจรเพิ่มขึ้น โดยได้มีการเริ่มให้บริการดังกล่าวกับลูกค้าในช่วงไตรมาสที่ 2 ปี 2559
2. รายได้จากบริการขนส่งตู้คอนเทนเนอร์ทางบกเพิ่มขึ้น เนื่องจากบริษัทฯ เริ่มมีการให้บริการขนส่งตู้คอนเทนเนอร์ทางบก ระหว่างท่าเรือของบริษัทฯ และท่าเรือแหลมฉบังในช่วงไตรมาสที่ 3 ปี 2559 โดยในอดีต บริษัทฯ ให้บริการสำหรับธุรกิจดังกล่าวเฉพาะในเขตบริเวณท่าเรือแหลมฉบังเท่านั้น
3. รายได้จากบริการพื้นที่จัดเก็บตู้คอนเทนเนอร์และคลังสินค้าเพิ่มขึ้น เนื่องจากในช่วงไตรมาสที่ 4 ปี 2558 บริษัทฯ มีลูกค้าสำหรับให้บริการเช่าคลังสินค้าเพิ่มขึ้น และเริ่มมีการรับรู้รายได้จากการให้บริการเต็มปีในงวดปีสิ้นสุดวันที่ 31 ธันวาคม 2559

รายได้จากการให้บริการในงวดสิ้นสุดวันที่ 31 ธันวาคม 2560 เพิ่มขึ้น 264.85 ล้านบาท หรือคิดเป็นร้อยละ 24.51 จากงวดเดียวกันของปี 2559 โดยมีสาเหตุหลักมาจาก

1. รายได้จากบริการท่าเทียบเรือเชิงพาณิชย์ครบวงจร เพิ่มขึ้น เนื่องจากมีปริมาณตู้สินค้าจากเรือขนส่งสินค้าชายฝั่งที่เข้ามาใช้บริการที่ทำเรือเพิ่มขึ้นจากเดิม 254,509 ทีอียู ในปี 2559 เป็น 345,704 ทีอียู หรือเพิ่มขึ้น 91,195 ทีอียู คิดเป็นร้อยละ

35.83 โดยเกิดจากลูกค้ารายใหญ่ของบริษัทฯ บางรายเปลี่ยนวิธีการนำเรือขนส่งสินค้าระหว่างประเทศมาเทียบท่าเรือของบริษัทฯ โดยตรงเป็นไปเทียบท่าเรือแหลมฉบัง และนำใช้เรือขนส่งสินค้าชายฝั่งขนส่งสินค้าเพื่อมาเทียบท่าเรือของบริษัทฯ แทน ประกอบกับบริษัท บางกอก บาร์จ เทอร์มินอล จำกัด เริ่มเปิดให้บริการท่าเรือในช่วงปลายปี 2559 อีกทั้งการให้บริการจัดการขนส่งเรือบาร์จกับท่าเรืออื่นที่ใกล้เคียงเพิ่มมากขึ้น

2. รายได้จากบริการขนส่งตู้คอนเทนเนอร์ทางบกเพิ่มขึ้น เนื่องจากบริษัทฯ เริ่มมีการให้บริการขนส่งตู้คอนเทนเนอร์ทางบก ระหว่างท่าเรือของบริษัทฯ และท่าเรือแหลมฉบังในช่วงไตรมาสที่ 3 ปี 2559 โดยในอดีต บริษัทฯ ให้บริการสำหรับธุรกิจดังกล่าวเฉพาะในเขตบริเวณท่าเรือแหลมฉบังเท่านั้น ทำให้บริษัทฯ ไม่มีรายได้สำหรับส่วนงานที่เพิ่มขึ้น
3. รายได้จากบริการพื้นที่จัดเก็บตู้คอนเทนเนอร์และคลังสินค้าเพิ่มขึ้น เนื่องจากบริษัทฯ มีลูกค้าสำหรับให้บริการเช่าคลังสินค้าเพิ่มขึ้นในช่วงปลายปี 2559 รวมถึงเริ่มให้บริการเช่าคลังสินค้าปลอดอากรในไตรมาสที่ 2 ปี 2560 แก่ผู้ประกอบการรถยนต์รายหนึ่ง
4. บริษัทฯ มีรายได้จากการให้บริการเป็นตัวแทนรับจัดส่งสินค้าระหว่างประเทศ (Freight Forward) เพิ่มขึ้น ซึ่งแต่เดิมบริษัทฯ เพิ่งเริ่มมีรายได้จากการให้บริการดังกล่าวครั้งแรกเมื่อเดือนมีนาคม 2559 และยังมีรายได้ดังกล่าวช่วงเดียวกันของปีก่อนไม่มากเนื่องจากเพิ่งเริ่มดำเนินธุรกิจ

1. รายได้จากการให้บริการท่าเทียบเรือเชิงพาณิชย์ครบวงจร

รายได้จากการให้บริการท่าเทียบเรือเชิงพาณิชย์ครบวงจรของบริษัทฯ และบริษัทในเครือ คิดเป็นร้อยละ 82.89 ร้อยละ 85.28 และร้อยละ 75.98 ของรายได้จากการให้บริการรวมในงวดปีสิ้นสุดวันที่ 31 ธันวาคม 2558, 2559 และ 2560 ตามลำดับ โดยรายได้จากธุรกิจดังกล่าว เกิดจากการดำเนินงานที่ท่าเทียบเรือเชิงพาณิชย์ของบริษัทฯ และบริษัทในเครือ ซึ่งตั้งอยู่ที่ถนนปู่เจ้าสมิงพราย อำเภอพระประแดง จังหวัดสมุทรปราการ โดยสามารถให้บริการเทียบท่าได้ทั้งสำหรับเรือขนส่งสินค้าระหว่างประเทศ (Feeder) และเรือขนส่งสินค้าชายฝั่ง (Barge) ทั้งนี้ ท่าเรือของบริษัทฯ แบ่งเป็นท่าเทียบเรือสำหรับเรือขนส่งสินค้าระหว่างประเทศ จำนวน 1 ท่า (หน้ากว้างประมาณ 170 เมตร) และท่าเทียบเรือสำหรับเรือสินค้าชายฝั่ง จำนวน 2 ท่า (หน้ากว้างประมาณ 65 เมตรต่อ 1 ท่า) และนอกจากนี้ บริษัทย่อยของบริษัทฯ ได้แก่ บริษัท บางกอก บาร์จ เทอร์มินอล จำกัด ซึ่งเป็นบริษัทที่บริษัทฯ ถือหุ้นอยู่ในสัดส่วนร้อยละ 51.00 ของทุนจดทะเบียนชำระแล้วทั้งหมด ได้มีการให้บริการท่าเทียบเรือสินค้าชายฝั่งอีกจำนวน 1 ท่า ซึ่งตั้งอยู่ในบริเวณพื้นที่ใกล้เคียงกับท่าเรือของบริษัทฯ

สำหรับงานบริการท่าเทียบเรือเชิงพาณิชย์ครบวงจรนั้น สามารถแบ่งออกได้เป็น 2 ประเภท ได้แก่ รายได้จากการให้บริการสำหรับเรือขนส่งสินค้าระหว่างประเทศ (Feeder) และรายได้จากการให้บริการสำหรับเรือขนส่งสินค้าชายฝั่ง (Barge) โดยทั้ง 2 กิจกรรมสามารถแบ่งวิธีการคิดรายได้ได้เป็นหลายขั้นตอน อาทิ รายได้ค่าผ่านทาง รายได้ค่ายกขนย้ายสินค้าและผู้สินค้า รายได้ค่าขนยกสินค้าหน้าท่า รายได้จากการขนย้ายตู้ภายในท่าเรือ เป็นต้น โดยในอดีตที่ผ่านมาบริษัทฯ และบริษัทในเครือมีปริมาณตู้สินค้าที่ได้ให้บริการสำหรับเรือทั้ง 2 ประเภท รวมถึงปริมาณตู้สินค้าที่เกิดจากการขายพื้นที่บนเรือ (Slot) ให้แก่ท่าเรืออื่น ดังนี้

รายการ	สำหรับงวดปีสิ้นสุดวันที่		
	31 ธันวาคม 2558 ที่อียู	31 ธันวาคม 2559 ที่อียู	31 ธันวาคม 2560 ที่อียู
จำนวนตู้สินค้าที่ให้บริการ - ตู้ที่มีสินค้า	258,747	355,473	409,343
จำนวนตู้สินค้าที่ให้บริการ - ตู้เปล่า	40,048	44,644	44,554
รวมจำนวนตู้สินค้าที่ให้บริการ	298,795	400,117	453,897

โดยบริษัทฯ มีจำนวนตู้สินค้าที่ให้บริการเพิ่มขึ้นอย่างต่อเนื่องโดยเฉพาะอย่างยิ่งในงวดปีสิ้นสุดวันที่ 31 ธันวาคม 2559 และงวดปีสิ้นสุดวันที่ 31 ธันวาคม 2560 บริษัทฯ มีจำนวนตู้สินค้าเพิ่มขึ้นจากการขายพื้นที่ขนส่งตู้คอนเทนเนอร์ (Slot) บนเรือขนส่งสินค้า

ชายฝั่งส่วนที่ว่างจากการให้บริการลูกค้าของบริษัทฯ สำหรับการขนส่งตู้คอนเทนเนอร์ขาเข้าจากท่าเรือแหลมฉบังมาที่กรุงเทพฯ (Inbound) ให้แก่ท่าเรือใกล้เคียงกับท่าเรือของบริษัทฯ เพื่อเป็นการบริหารจัดการการใช้งานเรือให้เกิดประสิทธิภาพสูงสุด โดยปัจจุบันลูกค้าหลักในส่วนนี้คือ บริษัท ไทยพรอสเพอริตีเทอมินอล จำกัด (“TPT”) ซึ่งบริหารจัดการท่าเรือ TPT โดยบริษัทฯ ขยายการให้บริการในส่วนนี้ไปยังท่าเรือใกล้เคียงอื่นๆ นอกจากนี้ในงวดปีสิ้นสุดวันที่ 31 ธันวาคม 2560 บริษัทฯ ยังมีจำนวนตู้สินค้าที่ให้บริการเติบโตอย่างต่อเนื่องเมื่อเทียบกับช่วงเดียวกันของปีก่อนหน้า โดยนอกจากกลยุทธ์การใช้พื้นที่ขนส่งตู้คอนเทนเนอร์ให้เกิดประโยชน์สูงสุดแล้ว จำนวนตู้สินค้าที่เพิ่มขึ้นยังเกิดจากการที่บริษัท บางกอก บาร์จ เทอร์มินอล จำกัด มีการเริ่มดำเนินงานเชิงพาณิชย์ตั้งแต่ปลายปี 2559 ส่งผลให้ปริมาณตู้สินค้าเพิ่มสูงขึ้น

นอกจากนี้ บริษัทฯ ยังมีรายได้อื่นๆ จากกิจกรรมบริเวณท่าเรือได้แก่ รายได้จากการให้บริการบรรจุและการเปลี่ยนถ่ายสินค้า (Container Freight Station) ซึ่งได้แก่การนำสินค้าออกจากตู้สินค้า และการบรรจุสินค้าเข้าตู้สินค้า เพื่อการส่งออก รวมทั้งรายได้จากการให้บริการซ่อมบำรุงตู้คอนเทนเนอร์ (Container Depot) ซึ่งรวมถึงการให้บริการทำความสะอาด ซ่อมบำรุง และการดำเนินงานเกี่ยวกับตู้คอนเทนเนอร์เปล่า เป็นต้น

ทั้งนี้ รายละเอียดรายได้จากการให้บริการบริการท่าเทียบเรือเชิงพาณิชย์ครบวงจร ตามลักษณะการให้บริการย่อยสามารถแบ่งได้ ดังนี้

รายการ	งบการเงินสำหรับงวดปีสิ้นสุดวันที่					
	31 ธันวาคม 2558		31 ธันวาคม 2559		31 ธันวาคม 2560	
	ล้านบาท	ร้อยละ	ล้านบาท	ร้อยละ	ล้านบาท	ร้อยละ
รายได้จากการให้บริการสำหรับเรือขนส่งสินค้าระหว่างประเทศ (Feeder)	172.34	24.72	225.47	24.47	172.36	16.86
รายได้จากการให้บริการสำหรับเรือขนส่งสินค้าชายฝั่ง (Barge)	457.57	65.65	544.86	59.13	689.60	67.46
รายได้จากการให้บริการบรรจุและเปลี่ยนถ่ายสินค้า (Container Freight Station)	67.12	9.63	85.02	9.23	70.01	6.85
รายได้จากการให้บริการซ่อมบำรุงตู้คอนเทนเนอร์ (Container Depot)	-	-	66.07	7.17	90.30	8.83
รายได้จากการให้บริการท่าเทียบเรือเชิงพาณิชย์ครบวงจรรวม	697.03	100.00	921.42	100.00	1,022.27	100.00

รายได้จากการให้บริการท่าเทียบเรือเชิงพาณิชย์ครบวงจรในงวดปีสิ้นสุดวันที่ 31 ธันวาคม 2559 เพิ่มขึ้น 224.39 ล้านบาท หรือคิดเป็นร้อยละ 32.19 จากงวดปีสิ้นสุดวันที่ 31 ธันวาคม 2558 โดยมีสาเหตุหลักมาจากปริมาณตู้สินค้าจากเรือขนส่งสินค้าระหว่างประเทศและเรือขนส่งสินค้าชายฝั่งที่เข้ามาใช้บริการที่ท่าเรือเพิ่มขึ้นจากเดิม 298,795 ทีอียู ในงวดการดำเนินงาน สำหรับปีสิ้นสุดวันที่ 31 ธันวาคม 2558 เป็น 400,117 ทีอียู หรือเพิ่มขึ้น 101,322 ทีอียู คิดเป็นร้อยละ 33.91 นอกจากนี้ บริษัทฯ ยังมีรายได้จากการให้บริการบรรจุและเปลี่ยนถ่ายสินค้า (Container Freight Station) เพิ่มขึ้น เนื่องจากมีกลุ่มลูกค้าใหม่เข้ามาใช้บริการ รวมถึงรายได้จากการให้บริการซ่อมบำรุงตู้คอนเทนเนอร์ (Container Depot) เพิ่มขึ้น เนื่องจากมีการเริ่มดำเนินงานธุรกิจดังกล่าวในช่วงไตรมาสที่ 2 ปี 2559

รายได้จากการให้บริการท่าเทียบเรือเชิงพาณิชย์ครบวงจรในงวดปีสิ้นสุดวันที่ 31 ธันวาคม 2560 เพิ่มขึ้น 100.85 ล้านบาท หรือคิดเป็นร้อยละ 10.95 จากงวดปีสิ้นสุดวันที่ 31 ธันวาคม 2559 โดยมีสาเหตุหลักและเหตุการณ์ที่สำคัญ ดังนี้

1. บริษัทฯ มีรายได้การให้บริการสำหรับเรือขนส่งสินค้าชายฝั่งเพิ่มขึ้น เนื่องจากลูกค้ารายใหญ่ของบริษัทฯ บางรายเปลี่ยนวิธีจากการนำเรือขนส่งสินค้าระหว่างประเทศมาเทียบท่าเรือของบริษัทฯ โดยตรงเป็นไปเทียบท่าเรือแหลมฉบัง และนำใช้เรือขนส่งสินค้าชายฝั่งขนส่งสินค้าเพื่อมาเทียบท่าเรือของบริษัทฯ แทน ประกอบกับบริษัท บางกอก บาร์จ เทอร์มินอล จำกัด เริ่มมี

รายได้จากการดำเนินงานในช่วงดังกล่าวเปรียบเทียบกับช่วงเดียวกันของปีก่อนหน้าที่ไม่มีการดำเนินงาน เนื่องจากอยู่ระหว่างการก่อสร้างท่าเรือ

2. บริษัทฯ มีรายได้การให้บริการสำหรับเรือขนส่งสินค้าระหว่างประเทศลดลง เนื่องจากสายการบินเรือที่เป็นลูกค้ารายใหญ่ รายหนึ่งย้ายไปใช้บริการที่ท่าเรือแห่งอื่นตั้งแต่ช่วงกลางเดือนกุมภาพันธ์ 2560 โดยจากเหตุการณ์ดังกล่าว ส่งผลให้รายได้จากการให้บริการบรรจุและเปลี่ยนถ่ายสินค้า (CFS) ซึ่งเป็นบริการต่อเนื่องลดลงด้วย อย่างไรก็ตาม บริษัทฯ สามารถหาลูกค้าสายการบินเรือรายใหม่จำนวน 2 สายการบินเรือเพื่อเข้ามาทดแทนรายได้จากลูกค้าที่หายไป โดยทั้ง 2 สายการบินเรือได้เริ่มเข้ามาใช้บริการกับบริษัทฯ ตั้งแต่ช่วงปลายเดือนเมษายน 2560 และกลางเดือนพฤษภาคม 2560
3. บริษัทฯ มีรายได้จากการให้บริการซ่อมบำรุงตู้คอนเทนเนอร์เพิ่มขึ้น เนื่องจากเพิ่งเริ่มมีการให้บริการดังกล่าวในช่วงไตรมาสที่ 2 ปี 2559

2. รายได้จากการให้บริการขนส่งตู้คอนเทนเนอร์ทางบก

รายได้จากการให้บริการขนส่งตู้คอนเทนเนอร์ทางบกของบริษัทฯ คิดเป็นร้อยละ 5.53 ร้อยละ 5.37 และร้อยละ 7.08 ของรายได้จากการให้บริการรวมในงวดปีสิ้นสุดวันที่ 31 ธันวาคม 2558 2559 และ 2560 ตามลำดับ โดยรายได้จากธุรกิจดังกล่าว เกิดจากการให้บริการขนส่งตู้คอนเทนเนอร์ทางบกโดยใช้รถบรรทุกขนส่งตู้คอนเทนเนอร์ทั้งภายในบริเวณจังหวัดกรุงเทพมหานครและปริมณฑล จากท่าเรือของบริษัทฯ และบริษัทในเครือไปกลับบริเวณเขตพื้นที่แหลมฉบัง และจากท่าเรือแหลมฉบังไปยังบริเวณที่เก็บสินค้าของลูกค้าในพื้นที่ใกล้เคียง ทั้งนี้ บริษัทฯ ได้มีการว่าจ้างบุคคลภายนอกให้ดำเนินงานดังกล่าวทั้งหมด

รายได้จากการให้บริการขนส่งตู้คอนเทนเนอร์ทางบกในงวดปีสิ้นสุดวันที่ 31 ธันวาคม 2559 เพิ่มขึ้น 11.55 ล้านบาท หรือคิดเป็นร้อยละ 24.86 จากงวดปีสิ้นสุดวันที่ 31 ธันวาคม 2558 โดยมีสาเหตุหลักมาจาก บริษัทฯ เริ่มมีการให้บริการขนส่งตู้คอนเทนเนอร์ทางบกระหว่างท่าเรือของบริษัทฯ และท่าเรือแหลมฉบังในช่วงไตรมาสที่ 3 ปี 2559 โดยในอดีต บริษัทฯ ให้บริการสำหรับธุรกิจดังกล่าวเฉพาะในเขตบริเวณท่าเรือแหลมฉบังเท่านั้น

รายได้จากการให้บริการขนส่งตู้คอนเทนเนอร์ทางบกในงวดปีสิ้นสุดวันที่ 31 ธันวาคม 2560 เพิ่มขึ้น 37.21 ล้านบาท หรือคิดเป็นร้อยละ 64.13 จากงวดปีสิ้นสุดวันที่ 31 ธันวาคม 2559 โดยมีสาเหตุหลักมาจากในช่วงไตรมาสที่ 1 ปี 2560 สายการบินเรือรายใหญ่มีความต้องการขนส่งตู้คอนเทนเนอร์มากกว่าปริมาณของเรือ ซึ่งผ่านท่าเรือของบริษัทฯ จึงได้มีการให้บริการขนส่งตู้คอนเทนเนอร์ทางบกกับบริษัทฯ เพิ่มเติม ประกอบกับบริษัทฯ เริ่มมีการให้บริการขนส่งตู้คอนเทนเนอร์ทางบกระหว่างท่าเรือของบริษัทฯ และท่าเรือแหลมฉบังในช่วงไตรมาสที่ 3 ปี 2559 จึงยังไม่มีรายได้สำหรับส่วนงานที่เพิ่มขึ้นในช่วงหกเดือนแรกของปี 2559

3. รายได้จากการให้บริการพื้นที่จัดเก็บตู้คอนเทนเนอร์และคลังสินค้า

รายได้จากการให้บริการพื้นที่จัดเก็บตู้คอนเทนเนอร์และคลังสินค้าของบริษัทฯ คิดเป็นร้อยละ 5.44 ร้อยละ 4.98 และร้อยละ 7.72 ของรายได้จากการให้บริการรวมในงวดปีสิ้นสุดวันที่ 31 ธันวาคม 2558 2559 และ 2560 ตามลำดับ โดยรายได้จากธุรกิจดังกล่าว เป็นการให้บริการพื้นที่ลานจัดเก็บตู้คอนเทนเนอร์และคลังจัดเก็บสินค้ากับลูกค้า ซึ่งมีทั้งเขตพื้นที่ให้บริการตามปกติ ซึ่งให้บริการกับลูกค้าทั่วไป และเขตให้บริการซึ่งปลอดภาษีอากร (Free zone) ซึ่งปัจจุบัน บริษัทฯ ให้บริการผู้ผลิตรถยนต์รายใหญ่รายหนึ่งเพื่อประโยชน์ในการบริหารภาษีจากการนำเข้าชิ้นส่วนรถยนต์

รายได้จากการให้บริการพื้นที่จัดเก็บตู้คอนเทนเนอร์และคลังสินค้าในงวดปีสิ้นสุดวันที่ 31 ธันวาคม 2559 เพิ่มขึ้น 8.09 ล้านบาท หรือคิดเป็นร้อยละ 17.68 จากงวดปีสิ้นสุดวันที่ 31 ธันวาคม 2558 โดยมีสาเหตุหลักมาจากในช่วงไตรมาสที่ 4 ของปี 2558 บริษัทฯ มีลูกค้าสำหรับให้บริการเช่าคลังสินค้าซึ่งอยู่ในเขตพื้นที่ให้บริการตามปกติเพิ่มขึ้น และเริ่มมีการรับรู้รายได้จากการให้บริการเต็มปีในงวดปีสิ้นสุดวันที่ 31 ธันวาคม 2559

รายได้จากการให้บริการพื้นที่จัดเก็บตู้คอนเทนเนอร์และคลังสินค้าในงวดปีสิ้นสุดวันที่ 31 ธันวาคม 2560 เพิ่มขึ้น 50.00 ล้านบาท หรือคิดเป็นร้อยละ 92.89 จากงวดปีสิ้นสุดวันที่ 31 ธันวาคม 2559 โดยมีสาเหตุหลักมาจากในช่วงปลายปี 2559 บริษัทฯ มีลูกค้ารายใหม่จำนวน 4 ราย เข้ามาใช้บริการเช่าคลังสินค้าซึ่งอยู่ในเขตพื้นที่ให้บริการตามปกติเพิ่มเติม ทำให้มีการรับรู้รายได้การให้บริการจาก

ลูกค้าดังกล่าวเต็มงวดการดำเนินงาน นอกจากนี้ บริษัทฯ ยังได้ก่อสร้างคลังสินค้าในเขตปลอดอากรให้กับผู้ประกอบการรถยนต์รายหนึ่ง โดยมีการรับรู้รายได้เริ่มตั้งแต่ไตรมาสที่ 2 ปี 2560 จึงทำให้มีรายได้รวมสำหรับกิจกรรมการดำเนินงานนี้เพิ่มขึ้นเปรียบเทียบกับช่วงเดียวกันของปีก่อน ซึ่งบริษัทฯ ไม่มีรายได้ตามที่กล่าวมาข้างต้น

4. รายได้จากบริการที่เกี่ยวข้องอื่นๆ

รายได้จากการให้บริการที่เกี่ยวข้องอื่นๆ ของบริษัทฯ และบริษัทในเครือ คิดเป็นร้อยละ 6.14 และร้อยละ 4.37 และร้อยละ 9.22 ของรายได้จากการให้บริการรวมในงวดปีสิ้นสุดวันที่ 31 ธันวาคม 2558 วันที่ 31 ธันวาคม 2559 และวันที่ 31 ธันวาคม 2560 ของลูกค้า รายได้จากบริการให้เช่าพื้นที่ รายได้จากบริการเป็นตัวแทนรับจัดส่งสินค้าระหว่างประเทศ (Freight Forward) เป็นต้น

รายได้จากการให้บริการที่เกี่ยวข้องอื่นๆ ในงวดปีสิ้นสุดวันที่ 31 ธันวาคม 2559 ลดลง 4.43 ล้านบาท หรือคิดเป็นร้อยละ 8.57 จากงวดปีสิ้นสุดวันที่ 31 ธันวาคม 2558 โดยมีสาเหตุหลักมาจาก บริษัทฯ มีรายได้จากค่าบริการจัดการสำหรับการให้บริการดูแลสินค้าในโกดังสินค้าของลูกค้ารายหนึ่งลดลง เนื่องจากสิ้นสุดระยะเวลาการดำเนินงาน อย่างไรก็ตามบริษัทฯ มีรายได้จากการให้บริการเป็นตัวแทนรับจัดส่งสินค้าระหว่างประเทศ (Freight Forward) เพิ่มขึ้นเป็นจำนวน 36.16 ล้านบาท โดยเริ่มมีบริษัทฯ เริ่มมีการทำธุรกิจดังกล่าวและเริ่มมีรายได้ตั้งแต่เดือนมีนาคม 2559 เป็นต้นไป

รายได้จากการให้บริการที่เกี่ยวข้องอื่นๆ ในงวดปีสิ้นสุดวันที่ 31 ธันวาคม 2560 เพิ่มขึ้น 76.79 ล้านบาท หรือคิดเป็นร้อยละ 162.62 จากงวดปีสิ้นสุดวันที่ 31 ธันวาคม 2559 โดยมีสาเหตุหลักมาจากรายได้ที่เพิ่มขึ้นจากการให้บริการเป็นตัวแทนรับจัดส่งสินค้าระหว่างประเทศ (Freight Forward) จาก 36.16 ล้านบาท เป็น 119.13 ล้านบาท โดยบริษัทฯ เพิ่งเริ่มให้บริการดังกล่าวในเดือนมีนาคม 2559 และยังมีรายได้จากธุรกิจข้างต้นไม่มากนักเมื่อเทียบกับงวดการดำเนินงานปัจจุบัน

ต้นทุนบริการ

ต้นทุนบริการในงวดปีสิ้นสุดวันที่ 31 ธันวาคม 2558 2559 และ 2560 เท่ากับ 677.28 ล้านบาท 844.67 ล้านบาท และ 1,102.92 ล้านบาท ตามลำดับ โดยต้นทุนบริการสามารถสรุปได้ ดังนี้

รายการ	งบการเงินสำหรับงวดปีสิ้นสุดวันที่					
	31 ธันวาคม 2558		31 ธันวาคม 2559		31 ธันวาคม 2560	
	ล้านบาท	ร้อยละ	ล้านบาท	ร้อยละ	ล้านบาท	ร้อยละ
ค่าระวางและขนถ่ายสินค้า	225.55	33.30	317.21	37.55	430.43	39.03
ค่าเช่าเรือและอุปกรณ์	136.78	20.20	150.34	17.80	206.09	18.69
ค่าเช่าพื้นที่ท่าเรือ	107.13	15.82	119.56	14.15	161.27	14.62
เงินเดือนและผลประโยชน์อื่นของพนักงาน	67.93	10.03	74.50	8.82	86.07	7.80
ค่าน้ำมันเชื้อเพลิง	36.54	5.40	27.42	3.25	30.97	2.81
ค่าบริการซ่อมล้างตู้คอนเทนเนอร์	-	-	27.15	3.21	31.33	2.84
ค่าบำรุงรักษาซ่อมแซม	19.15	2.83	25.22	2.99	31.92	2.89
ค่าเช่ารถเครน	10.77	1.59	12.50	1.48	13.15	1.19
วัสดุสิ้นเปลือง	1.34	0.20	2.49	0.29	1.84	0.17
อื่นๆ ¹	14.05	2.07	18.69	2.21	22.96	2.08
ต้นทุนบริการรวมก่อนค่าเสื่อมราคาและค่าตัดจำหน่าย	619.24	91.43	775.08	91.76	1,016.03	92.12
ค่าเสื่อมราคาและค่าตัดจำหน่าย	58.04	8.57	69.59	8.24	86.89	7.88
ต้นทุนบริการรวมหลังค่าเสื่อมราคาและค่าตัดจำหน่าย	677.28	100.00	844.67	100.00	1,102.92	100.00

หมายเหตุ : ¹ อื่นๆ รวมถึง ค่าวัสดุสิ้นเปลือง ค่าบริการขุดลอกหน้าท่า เป็นต้น

ต้นทุนบริการของบริษัทฯ ประกอบไปด้วย ค่าระวางและขนถ่ายสินค้า ค่าเช่าเรือและอุปกรณ์ ค่าเช่าพื้นที่ท่าเรือ เงินเดือนและผลประโยชน์อื่นของพนักงาน ค่าน้ำมันเชื้อเพลิง ค่าบริการซ่อมล้างตู้คอนเทนเนอร์ ค่าบำรุงรักษาซ่อมแซมและค่าเสื่อมราคาและค่าตัดจำหน่าย เป็นหลัก โดยต้นทุนดังกล่าวรวมกัน คิดเป็นร้อยละ 96.14 ร้อยละ 96.01 และร้อยละ 96.56 ของต้นทุนบริการรวมสำหรับงวดปีสิ้นสุดวันที่ 31 ธันวาคม 2558 ถึง 2560 ตามลำดับ

ต้นทุนบริการรวมในงวดปีสิ้นสุดวันที่ 31 ธันวาคม 2559 เพิ่มขึ้น 167.39 ล้านบาท หรือคิดเป็นร้อยละ 24.71 จากงวดปีสิ้นสุดวันที่ 31 ธันวาคม 2558 โดยมีสาเหตุหลักมาจากค่าใช้จ่ายด้านพนักงานที่เพิ่มขึ้นตามอัตราเงินเดือนที่ปรับเพิ่มขึ้นประจำปี และการจ่ายโบนัสเพิ่มขึ้นตามอัตรากำลังคนที่เพิ่มขึ้น นอกจากนี้ บริษัทฯ ยังมีค่าระวางและขนถ่ายสินค้า และค่าเช่าเรือและอุปกรณ์ที่เพิ่มขึ้นตามปริมาณตู้สินค้าที่เข้ามาใช้บริการ รวมทั้งมีค่าบริการซ่อมล้างตู้คอนเทนเนอร์ เพิ่มขึ้นจากการเริ่มให้บริการบริหารจัดการตู้เปล่า (Container Depot) ตั้งแต่ช่วงไตรมาสที่ 2 ปี 2559 เป็นต้นมา

ต้นทุนบริการรวมในงวดปีสิ้นสุดวันที่ 31 ธันวาคม 2560 เพิ่มขึ้น 258.25 ล้านบาท หรือคิดเป็นร้อยละ 30.57 จากงวดเดียวกันของปี 2559 โดยมีสาเหตุหลักมาจากบริษัทฯ มีค่าระวางและขนถ่ายสินค้าเพิ่มขึ้นจากการที่มีรายได้จากการให้บริการเป็นตัวแทนรับจัดส่งสินค้าระหว่างประเทศ (Freight Forward) เพิ่มขึ้น และมีการเช่าเรือเพิ่มขึ้นตามปริมาณตู้ขนส่งสินค้าที่เพิ่มขึ้น ประกอบกับมีการปรับอัตราค่าเช่าเรือเพิ่มขึ้นตามสัญญาที่ทำกับคู่ค้าให้เช่า นอกจากนี้ บริษัทฯ ยังมีค่าเช่าพื้นที่ท่าเรือที่เพิ่มขึ้นจากการปรับอัตราค่าเช่าเพิ่มขึ้นสำหรับที่ดินที่ใช้ดำเนินธุรกิจบางแปลงตามสัญญาเช่า รวมทั้งมีค่าเสื่อมราคาและค่าตัดจำหน่ายที่เพิ่มขึ้นจากสินทรัพย์ที่ใช้ในการดำเนินงานที่เพิ่มขึ้นของทั้งบริษัทฯ และบริษัท บางกอก บาร์จ เทอร์มินอล จำกัด ทั้งนี้ บริษัท บางกอก บาร์จ เทอร์มินอล จำกัด ซึ่งเป็นบริษัทย่อยของบริษัทฯ ยังไม่ได้มีการดำเนินงานอย่างเต็มประสิทธิภาพ เนื่องจากในช่วงหกเดือนแรกของปี 2560 บริษัท บางกอก บาร์จ เทอร์มินอล จำกัด ยังไม่ได้รับการอนุญาตจากกรมศุลกากรให้จัดตั้งโรงพักสินค้าเพื่อตรวจปล่อยของขาเข้าได้ จึงทำให้ไม่สามารถดำเนินการขนส่งตู้สินค้าขาเข้าได้ อย่างไรก็ตาม บริษัท บางกอก บาร์จ เทอร์มินอล จำกัด ได้รับใบอนุญาต ICD ดังกล่าวแล้วในเดือนสิงหาคม 2560 ซึ่งทำให้สามารถให้บริการได้อย่างเต็มรูปแบบ และรับรู้รายได้เพิ่มขึ้นทั้งตู้สินค้าขาเข้าและขาออก

กำไรขั้นต้น

กำไรขั้นต้นในงวดปีสิ้นสุดวันที่ 31 ธันวาคม 2558 2559 และ 2560 เท่ากับ 163.60 ล้านบาท 235.81 ล้านบาท และ 242.41 ล้านบาท ตามลำดับ คิดเป็นอัตรากำไรขั้นต้นเท่ากับร้อยละ 19.16 ร้อยละ 21.49 และ ร้อยละ 17.76 ตามลำดับ

กำไรขั้นต้นในงวดปีสิ้นสุดวันที่ 31 ธันวาคม 2559 เพิ่มขึ้น 72.21 ล้านบาท หรือคิดเป็นร้อยละ 44.14 จากงวดปีสิ้นสุดวันที่ 31 ธันวาคม 2558 โดยมีสาเหตุหลักมาจากบริษัทฯ มีรายได้เติบโตขึ้นในภาพรวม ได้แก่

1. รายได้จากการให้บริการท่าเทียบเรือเชิงพาณิชย์ครบวงจรเพิ่มขึ้นจากจำนวนตู้สินค้าที่เพิ่มขึ้นจากกลยุทธ์การใช้พื้นที่ขนส่งตู้คอนเทนเนอร์ให้เกิดประโยชน์สูงสุด โดยการขายพื้นที่ขนส่งตู้คอนเทนเนอร์บนเรือส่วนที่ว่างให้กับท่าเรือใกล้เคียง นอกจากนี้ บริษัทฯ ยังมีรายได้จากการให้บริการบรรจุและเปลี่ยนถ่ายสินค้า (Container Freight Station) เพิ่มขึ้น เนื่องจากมีกลุ่มลูกค้าใหม่เข้ามาใช้บริการ รวมถึงรายได้จากการให้บริการซ่อมบำรุงตู้คอนเทนเนอร์ (Container Depot) เพิ่มขึ้น เนื่องจากการเริ่มดำเนินธุรกิจดังกล่าวในช่วงไตรมาสที่ 2 ปี 2559 ซึ่งทั้งสองธุรกิจเป็นธุรกิจที่มีอัตรากำไรขั้นต้นค่อนข้างสูง โดยมีการใช้แรงงานจากภายนอกเป็นหลัก
2. รายได้จากการให้บริการขนส่งตู้คอนเทนเนอร์ทางบกเพิ่มขึ้นเนื่องจากบริษัทฯ เริ่มมีการให้บริการขนส่งตู้คอนเทนเนอร์ทางบกระหว่างท่าเรือของบริษัทฯ และท่าเรือแหลมฉบังในช่วงไตรมาสที่ 3 ปี 2559 โดยในอดีต บริษัทฯ ให้บริการสำหรับธุรกิจดังกล่าวเฉพาะในเขตบริเวณท่าเรือแหลมฉบังเท่านั้น ทั้งนี้ กลุ่มธุรกิจให้บริการขนส่งตู้คอนเทนเนอร์ทางบกถือเป็นอีกธุรกิจที่เติบโตต่อเนื่องและมีอัตรากำไรขั้นต้นสูงขึ้นอันเนื่องมาจากการเพิ่มระยะทางให้บริการ

3. รายได้จากการให้บริการพื้นที่จัดเก็บตู้คอนเทนเนอร์และคลังสินค้าเพิ่มขึ้น โดยมีสาเหตุหลักมาจากในช่วงไตรมาสที่ 4 ของปี 2558 บริษัทฯ มีลูกค้าสำหรับให้บริการเช่าคลังสินค้าซึ่งอยู่ในเขตพื้นที่ให้บริการตามปกติเพิ่มขึ้น และเริ่มมีการรับรู้รายได้จากการให้บริการเต็มปีในงวดปีสิ้นสุดวันที่ 31 ธันวาคม 2559

กำไรขั้นต้นในงวดปีสิ้นสุดวันที่ 31 ธันวาคม 2560 เพิ่มขึ้น 6.60 ล้านบาท หรือคิดเป็นร้อยละ 2.80 จากงวดปีสิ้นสุดวันที่ 31 ธันวาคม 2559 โดยถึงแม้ว่าบริษัทฯ จะมีรายได้จากการดำเนินงานในภาพรวมเพิ่มขึ้น แต่บริษัทฯ ยังมีต้นทุนในการดำเนินงานที่เพิ่มขึ้นด้วยเช่นกัน และการดำเนินงานที่ยังไม่เต็มประสิทธิภาพของบริษัท บางกอก บาร์จ เทอร์มินอล จำกัด จึงทำให้มีกำไรขั้นต้นในภาพรวมเพิ่มขึ้นค่อนข้างน้อย ประกอบกับรายได้จากการให้บริการสำหรับเรือขนส่งสินค้าระหว่างประเทศ ซึ่งเป็นธุรกิจที่มีอัตรากำไรที่สูง ปรับลดลง ส่งผลให้อัตรากำไรขั้นต้นในภาพรวมของบริษัทฯ ปรับลดลงเมื่อเทียบกับช่วงเดียวกันของปีก่อน

รายได้อื่น

รายได้อื่นในงวดปีสิ้นสุดวันที่ 31 ธันวาคม 2558 2559 และ 2560 เท่ากับ 13.00 ล้านบาท 16.96 ล้านบาท และ 19.23 ล้านบาท ตามลำดับ โดยรายละเอียดของรายได้อื่นสามารถสรุปได้ ดังนี้

รายการ	งบการเงินสำหรับงวดปีสิ้นสุดวันที่					
	31 ธันวาคม 2558		31 ธันวาคม 2559		31 ธันวาคม 2560	
	ล้านบาท	ร้อยละ	ล้านบาท	ร้อยละ	ล้านบาท	ร้อยละ
รายได้ค่าสาธารณูปโภค	6.36	48.92	7.17	42.28	11.02	57.28
รายได้ค่าดำเนินการเอกสารศุลกากร	5.59	43.00	6.69	39.45	2.82	14.66
รายได้จากการขอคืนภาษีอากร	-	-	-	-	2.60	13.51
รายได้ค่าจ้างแรงงานนอกสถานที่	-	-	2.16	12.74	0.52	2.70
รายได้เคลมประกัน	-	-	0.41	2.42	0.05	0.26
รายได้ดอกเบี้ยรับ	0.50	3.85	0.22	1.30	0.12	0.62
รายได้ค่าเก็บเศษเหล็ก	0.40	3.08	0.14	0.83	1.30	6.76
อื่นๆ	0.15	1.15	0.17	1.00	0.81	4.21
รวม	13.00	100.00	16.96	100.00	19.24	100.00

รายได้อื่นในงวดปีสิ้นสุดวันที่ 31 ธันวาคม 2559 เพิ่มขึ้น 3.96 ล้านบาท หรือคิดเป็นร้อยละ 30.44 จากงวดปีสิ้นสุดวันที่ 31 ธันวาคม 2558 โดยมีสาเหตุหลักมาจากบริษัทฯ มีรายได้ค่าสาธารณูปโภคและรายได้ค่าดำเนินการเอกสารศุลกากรที่เพิ่มขึ้นจากการขยายตัวของธุรกิจและปริมาณตู้ที่เข้ามาใช้บริการ นอกจากนี้บริษัทฯ ยังมีรายได้ค่าจ้างแรงงานนอกสถานที่ที่เพิ่มขึ้นจากการให้บริการการขนถ่ายสินค้าขึ้นลงเรือที่ท่าเรืออื่น

รายได้อื่นในงวดปีสิ้นสุดวันที่ 31 ธันวาคม 2560 เพิ่มขึ้น 2.28 ล้านบาท หรือคิดเป็นร้อยละ 13.44 จากงวดปีสิ้นสุดวันที่ 31 ธันวาคม 2559 โดยมีสาเหตุหลักมาจากบริษัทฯ มีรายได้จากการรับคืนภาษีอากรเพิ่มขึ้นจากส่วนของภาษีที่บริษัทฯ มีการชำระไปก่อนที่จะได้รับบัตรสิทธิพิเศษส่งเสริมการลงทุน และรายได้ค่าสาธารณูปโภคจากพื้นที่ที่ให้บริการแก่ผู้รับจ้างช่วงในการซ่อมบำรุงตู้คอนเทนเนอร์

ค่าใช้จ่ายในการขาย

ค่าใช้จ่ายในการขายในงวดปีสิ้นสุดวันที่ 31 ธันวาคม 2558 2559 และ 2560 เท่ากับ 22.26 ล้านบาท 27.05 ล้านบาท และ 20.82 ล้านบาท ตามลำดับ โดยรายละเอียดของค่าใช้จ่ายในการขายสามารถสรุปได้ ดังนี้

รายการ	งบการเงินสำหรับงวดปีสิ้นสุดวันที่					
	31 ธันวาคม 2558		31 ธันวาคม 2559		31 ธันวาคม 2560	
	ล้านบาท	ร้อยละ	ล้านบาท	ร้อยละ	ล้านบาท	ร้อยละ
ค่าใช้จ่ายด้านพนักงาน	12.43	55.87	17.55	64.87	12.81	61.53
ค่านายหน้า	8.56	38.48	7.61	28.12	5.79	27.81
ค่าโฆษณาและค่าส่งเสริมการขาย	1.26	5.66	1.90	7.02	2.22	10.66
รวม	22.26	100.00	27.05	100.00	20.82	100.00

ค่าใช้จ่ายในการขายประกอบไปด้วย ค่าใช้จ่ายด้านพนักงาน และค่านายหน้า เป็นหลัก โดยค่าใช้จ่ายดังกล่าวรวมกัน คิดเป็นร้อยละ 94.34 ร้อยละ 92.98 และร้อยละ 89.34 ของค่าใช้จ่ายในการขายรวมสำหรับงวดปีสิ้นสุดวันที่ 31 ธันวาคม 2558 ถึง 31 ธันวาคม 2560 ตามลำดับ

ค่าใช้จ่ายในการขายในงวดปีสิ้นสุดวันที่ 31 ธันวาคม 2559 เพิ่มขึ้น 4.80 ล้านบาท หรือคิดเป็นร้อยละ 21.55 จากงวดปีสิ้นสุดวันที่ 31 ธันวาคม 2558 โดยมีสาเหตุหลักมาจาก ค่าใช้จ่ายด้านพนักงานที่เพิ่มขึ้นตามอัตราเงินเดือนที่ปรับเพิ่มขึ้นประจำปี รวมทั้งบริษัทฯ ได้มีการจ่ายโบนัสให้พนักงานขายสำหรับงวดการดำเนินงานในปีดังกล่าว

ค่าใช้จ่ายในการขายในงวดปีสิ้นสุดวันที่ 31 ธันวาคม 2560 ลดลง 6.23 ล้านบาท หรือคิดเป็นร้อยละ 23.03 จากงวดเดียวกันของปี 2559 โดยมีสาเหตุหลักมาจากบริษัทฯ มีค่านายหน้าลดลงตามลูกค้ารายใหญ่ของบริษัทฯ ที่มีการเปลี่ยนการใช้บริการเทียบเรือไปที่ท่าเรือแห่งอื่น

ค่าใช้จ่ายในการบริหาร

ค่าใช้จ่ายในการบริหารในงวดปีสิ้นสุดวันที่ 31 ธันวาคม 2558 และ 2560 เท่ากับ 95.28 ล้านบาท 128.77 ล้านบาท และ 152.26 ล้านบาท ตามลำดับ โดยรายละเอียดของค่าใช้จ่ายในการบริหารสามารถสรุปได้ ดังนี้

รายการ	งบการเงินสำหรับงวดปีสิ้นสุดวันที่					
	31 ธันวาคม 2558		31 ธันวาคม 2559		31 ธันวาคม 2560	
	ล้านบาท	ร้อยละ	ล้านบาท	ร้อยละ	ล้านบาท	ร้อยละ
ค่าใช้จ่ายด้านพนักงาน	49.09	51.52	62.32	48.40	83.91	55.11
ค่าสาธารณูปโภค	3.71	3.89	8.77	6.81	12.60	8.28
ค่าที่ปรึกษา	4.15	4.36	8.22	6.38	3.32	2.18
ค่าตัดจำหน่ายภาษีเงินได้ถูกหัก ณ ที่จ่าย	0.74	0.78	6.98	5.42	1.87	1.23
ค่ารับรอง	4.83	5.07	5.93	4.61	7.04	4.62
ค่ารักษาความปลอดภัย	5.31	5.57	5.58	4.33	5.95	3.91
ค่าเบี้ยประกัน	3.49	3.66	4.97	3.86	2.13	1.40
ค่าความเสียหายที่เกิดจากอุบัติเหตุ	0.87	0.91	2.81	2.18	0.74	0.49
ค่าใช้จ่ายซ่อมบำรุง	6.64	6.97	2.54	1.97	5.15	3.38
ขาดทุนจากการเวนคืนกรมธรรม์	2.78	2.92	2.35	1.82	-	-
อื่นๆ ¹	10.43	10.95	11.58	8.99	17.59	11.55
ค่าใช้จ่ายในการบริหารก่อนค่าเสื่อมราคา และค่าตัดจำหน่าย	92.04	96.59	122.05	94.78	140.31	92.15
ค่าเสื่อมราคาและค่าตัดจำหน่าย	3.25	3.41	6.72	5.22	11.95	7.85
รวม	95.28	100.00	128.77	100.00	152.26	100.00

หมายเหตุ : ¹ อื่นๆ ประกอบด้วย ค่าเช่าทรัพย์สินอื่น ค่าใช้จ่ายภาษีโรงเรือน เป็นต้น

ค่าใช้จ่ายในการบริหารประกอบไปด้วย ค่าใช้จ่ายด้านพนักงาน ค่าสาธารณูปโภค ค่าที่ปรึกษา ค่าตัดจำหน่ายภาษีเงินได้ถูกหัก ณ ที่จ่าย ค่ารับรอง ค่ารักษาความปลอดภัย ค่าใช้จ่ายอื่นๆ และค่าเสื่อมราคาและค่าตัดจำหน่ายเป็นหลัก โดยค่าใช้จ่ายดังกล่าวรวมกัน คิดเป็นร้อยละ 85.55 ร้อยละ 90.16 และร้อยละ 94.73 ของค่าใช้จ่ายในการบริหารรวมสำหรับงวดปีสิ้นสุดวันที่ 31 ธันวาคม 2558 ถึง 31 ธันวาคม 2560 ตามลำดับ

ค่าใช้จ่ายในการบริหารในงวดปีสิ้นสุดวันที่ 31 ธันวาคม 2559 เพิ่มขึ้น 33.49 ล้านบาท หรือคิดเป็นร้อยละ 35.15 จากงวดปีสิ้นสุดวันที่ 31 ธันวาคม 2558 โดยมีสาเหตุหลักมาจาก ค่าใช้จ่ายด้านพนักงานที่เพิ่มขึ้นตามการจ้างงานที่เพิ่มขึ้นเพื่อรองรับการขยายตัวทางธุรกิจและตามอัตราเงินเดือนที่ปรับเพิ่มขึ้นประจำปี ค่าที่ปรึกษาที่เพิ่มขึ้นเนื่องจากบริษัทฯ ได้ว่าจ้างที่ปรึกษาเฉพาะทางในการศึกษาวิจัยและดำเนินงานเพื่อเพิ่มประสิทธิภาพการบริหารจัดการบริเวณท่าเรือ ที่ปรึกษาในการประเมินระบบการควบคุมภายใน และประเมินมูลค่าของบริษัทฯ เป็นต้น นอกจากนี้ บริษัทฯ ยังมีรายการค่าตัดจำหน่ายภาษีเงินได้ถูกหัก ณ ที่จ่ายในส่วนที่ไม่สามารถขอคืนภาษีได้ รวมทั้งยังมีค่าเสื่อมราคาและค่าตัดจำหน่ายเพิ่มขึ้นจากการที่บริษัทฯ ลงทุนในสินทรัพย์ถาวรเพิ่มขึ้น

ค่าใช้จ่ายในการบริหารในงวดปีสิ้นสุดวันที่ 31 ธันวาคม 2560 เพิ่มขึ้น 23.49 ล้านบาท หรือคิดเป็นร้อยละ 18.24 จากงวดปีสิ้นสุดวันที่ 31 ธันวาคม 2560 โดยมีสาเหตุหลักมาจากค่าใช้จ่ายด้านพนักงานที่เพิ่มขึ้นทั้งในบริษัทฯ และบริษัทย่อยเพื่อรองรับการเติบโตของธุรกิจของบริษัทฯ ประกอบกับค่าเสื่อมราคาที่เพิ่มขึ้นจากสินทรัพย์ที่ใช้ในการดำเนินงานที่เพิ่มขึ้น และค่าใช้จ่ายอื่นๆ เช่น ค่าภาษีโรงเรือน ที่เพิ่มขึ้น ตามการเติบโตของธุรกิจ

ต้นทุนทางการเงิน

ต้นทุนทางการเงินในงวดปีสิ้นสุดวันที่ 31 ธันวาคม 2558 2559 และ 2560 เท่ากับ 26.32 ล้านบาท 30.12 ล้านบาท และ 44.10 ล้านบาท ตามลำดับ คิดเป็นร้อยละ 3.08 ร้อยละ 2.74 และร้อยละ 3.23 ของรายได้รวม ตามลำดับ

ต้นทุนทางการเงินในงวดปีสิ้นสุดวันที่ 31 ธันวาคม 2559 เพิ่มขึ้น 3.80 ล้านบาท หรือคิดเป็นร้อยละ 14.43 จากงวดปีสิ้นสุดวันที่ 31 ธันวาคม 2558 โดยมีสาเหตุหลักมาจากบริษัทฯ มีเงินกู้ยืมระยะยาวที่เพิ่มขึ้นเพื่อใช้ในการดำเนินธุรกิจ

ต้นทุนทางการเงินในงวดปีสิ้นสุดวันที่ 31 ธันวาคม 2560 เพิ่มขึ้น 13.98 ล้านบาท หรือคิดเป็นร้อยละ 46.41 จากงวดเดียวกันของปี 2559 โดยมีสาเหตุหลักมาจากบริษัทฯ มีเงินกู้ยืมระยะยาวทั้งจากสถาบันการเงินและผู้ถือหุ้น รวมทั้งหนี้สินภายใต้สัญญาเช่าทางการเงินที่เพิ่มขึ้นเพื่อใช้ในการดำเนินธุรกิจ

ค่าใช้จ่ายภาษีเงินได้

ค่าใช้จ่ายภาษีเงินได้ในงวดปีสิ้นสุดวันที่ 31 ธันวาคม 2558 2559 และ 2560 เท่ากับ 7.98 ล้านบาท ผลประโยชน์ภาษีเงินได้ 7.01 ล้านบาท และ 4.68 ล้านบาท ตามลำดับ คิดเป็นอัตราการจ่ายภาษีที่แท้จริงเท่ากับร้อยละ 24.39 อัตราผลประโยชน์ภาษีเงินได้ร้อยละ 10.53 ของกำไรก่อนค่าใช้จ่ายภาษีเงินได้ และร้อยละ 0.34 ตามลำดับ

ค่าใช้จ่ายภาษีเงินได้ในงวดปีสิ้นสุดวันที่ 31 ธันวาคม 2559 ลดลง 15.00 ล้านบาท หรือคิดเป็นร้อยละ 187.81 จากงวดปีสิ้นสุดวันที่ 31 ธันวาคม 2558 โดยมีสาเหตุหลักมาจากการที่บริษัทฯ ได้รับสิทธิพิเศษส่งเสริมการลงทุนจากคณะกรรมการส่งเสริมการลงทุนสำหรับกิจการขนถ่ายสินค้าสำหรับเรือเดินทะเล โดยเริ่มตั้งแต่ปี 2559 สิ้นสุดปี 2567

ค่าใช้จ่ายภาษีเงินได้ในงวดปีสิ้นสุดวันที่ 31 ธันวาคม 2560 เพิ่มขึ้น 11.69 ล้านบาท หรือคิดเป็นร้อยละ 166.76 จากงวดปีสิ้นสุดวันที่ 31 ธันวาคม 2559 โดยมีสาเหตุหลักมาจากบริษัทฯ ไม่มีผลประโยชน์ภาษีเงินได้ในงวดการดำเนินงานดังกล่าวเมื่อเทียบกับช่วงเดียวกันของปีก่อน รวมทั้งมีรายได้จากธุรกิจที่ไม่ได้รับสิทธิประโยชน์ทางภาษีเพิ่มขึ้น

กำไรสุทธิ

กำไรสุทธิในงวดปีสิ้นสุดวันที่ 31 ธันวาคม 2558 2559 และ 2560 เท่ากับ 24.75 ล้านบาท 73.62 ล้านบาท และ 37.50 ล้านบาท ตามลำดับ คิดเป็นอัตรากำไรสุทธิเท่ากับร้อยละ 2.90 ร้อยละ 6.71 และร้อยละ 2.75 ของรายได้รวม ตามลำดับ

ฐานะทางการเงิน

คำอธิบายฐานะทางการเงินนี้ เป็นคำอธิบายการเปลี่ยนแปลงที่สำคัญในงบการเงินที่ผ่านการตรวจสอบและสอบทานแล้วโดยผู้สอบบัญชีรับอนุญาตสำหรับฐานะทางการเงิน ณ วันที่ 31 ธันวาคม 2558 วันที่ 31 ธันวาคม 2559 และวันที่ 31 ธันวาคม 2560

สินทรัพย์

สินทรัพย์รวม ณ วันที่ 31 ธันวาคม 2557 ถึงวันที่ 31 ธันวาคม 2560 เท่ากับ 820.42 ล้านบาท 1,187.08 ล้านบาท 1,649.88 ล้านบาท และ 2,339.67 ล้านบาท ตามลำดับ โดยสินทรัพย์หลัก ประกอบด้วย เงินสดและรายการเทียบเท่าเงินสด ลูกหนี้การค้า และที่ดิน อาคารและอุปกรณ์ เป็นต้น

สินทรัพย์รวม ณ วันที่ 31 ธันวาคม 2559 เพิ่มขึ้น 462.80 ล้านบาท หรือคิดเป็นร้อยละ 38.99 จาก ณ วันที่ 31 ธันวาคม 2558 โดยมีสาเหตุหลักมาจากสินทรัพย์หมุนเวียน เพิ่มขึ้นจากรายการเครดิตภาษีซื้อจากการนำเข้าเครื่องจักรของบริษัทย่อย และรายการที่ดิน อาคารและอุปกรณ์ เพิ่มขึ้นเนื่องจากบริษัทฯ มีการลงทุนปรับปรุงท่าเทียบเรือ รวมถึงซื้อเครื่องจักรที่ใช้ในท่าเทียบเรือของบริษัทฯ เพิ่มเติม นอกจากนี้ บริษัทฯ ยังมีการขยายการลงทุนก่อสร้างท่าเทียบเรือเพื่อขนส่งสินค้าภายในประเทศอีก 1 แห่งผ่านบริษัท บางกอก บาร์จ เทอร์มินอล จำกัด เป็นต้น

สินทรัพย์รวม ณ วันที่ 31 ธันวาคม 2560 เพิ่มขึ้น 689.79 ล้านบาท หรือคิดเป็นร้อยละ 41.81 จาก ณ วันที่ 31 ธันวาคม 2559 โดยมีสาเหตุหลักมาจากบริษัทฯ มีสินทรัพย์ถาวรเพิ่มขึ้นจากการก่อสร้างอาคารเก็บสินค้าแล้วเสร็จในช่วงเดือนพฤษภาคม 2560 โดยเป็นงานก่อสร้างที่ต่อเนื่องมาจากปีก่อน รวมทั้งการซื้อที่ดินของบริษัท บางกอก คอนเทนเนอร์ เดโป เซอร์วิส จำกัด เพื่อใช้ในการประกอบธุรกิจซ่อมบำรุงตู้คอนเทนเนอร์

สินทรัพย์หมุนเวียน

เงินสดและรายการเทียบเท่าเงินสด

เงินสดและรายการเทียบเท่าเงินสด ณ วันที่ 31 ธันวาคม 2558 2559 และ 2560 เท่ากับ 63.74 ล้านบาท 37.42 ล้านบาท และ 245.20 ล้านบาท ตามลำดับ โดยเงินสดและรายการเทียบเท่าเงินสด ประกอบด้วย เงินสด และเงินฝากธนาคารประเภทกระแสรายวัน และเงินฝากออมทรัพย์ เป็นต้น

เงินสดและรายการเทียบเท่าเงินสด ณ วันที่ 31 ธันวาคม 2559 ลดลง 26.31 หรือคิดเป็นร้อยละ 41.28 จาก ณ วันที่ 31 ธันวาคม 2558 โดยมีสาเหตุหลักมาจาก บริษัทฯ มีการนำเงินไปลงทุนในที่ดิน อาคาร และอุปกรณ์ และลงทุนก่อสร้างท่าเทียบเรือเชิงพาณิชย์ สำหรับเรือขนส่งสินค้าชายฝั่ง และรวมทั้งมีการชำระคืนเงินกู้ระยะยาวตามสัญญาเงินกู้

เงินสดและรายการเทียบเท่าเงินสด ณ วันที่ 31 ธันวาคม 2560 เพิ่มขึ้น 207.78 ล้านบาท หรือคิดเป็นร้อยละ 55.26 จาก ณ วันที่ 31 ธันวาคม 2559 โดยมีสาเหตุหลักมาจากการรับชำระเงินค่าหุ้นเพิ่มทุนจากการจำหน่ายให้แก่ประชาชนจำนวน 120 ล้านหุ้นมูลค่าหุ้นละ 4.50 บาท โดยนำเงินที่ได้รับมาลงทุนในธุรกิจ จ่ายชำระคืนเงินกู้ และใช้เป็นเงินทุนหมุนเวียน

ลูกหนี้การค้า - บริษัททั่วไป

ลูกหนี้การค้า - บริษัททั่วไป ณ วันที่ 31 ธันวาคม 2558 2559 และ 2560 เท่ากับ 133.47 ล้านบาท 115.04 ล้านบาท และ 133.21 ล้านบาท ตามลำดับ โดยลูกหนี้การค้า - บริษัททั่วไป ประกอบด้วย ลูกหนี้การค้าสำหรับการให้บริการทำเทียบเรือเชิงพาณิชย์ครบวงจร การให้บริการขนส่งตู้คอนเทนเนอร์ทางบก การให้บริการพื้นที่จัดเก็บตู้คอนเทนเนอร์และคลังสินค้า และการให้บริการที่เกี่ยวข้องอื่นๆ เป็นต้น โดยลูกหนี้การค้า - บริษัททั่วไป สามารถสรุปได้ ดังนี้

รายการ	งบการเงินสำหรับงวดปีสิ้นสุดวันที่					
	31 ธันวาคม 2558		31 ธันวาคม 2559		31 ธันวาคม 2560	
	ล้านบาท	ร้อยละ	ล้านบาท	ร้อยละ	ล้านบาท	ร้อยละ
ยังไม่ถึงกำหนดชำระ	75.01	56.20	91.16	69.58	77.08	57.86
เกินกำหนดชำระไม่เกิน 3 เดือน	52.75	39.53	39.08	29.83	52.46	39.38
เกินกำหนดชำระมากกว่า 3 เดือน แต่ไม่เกิน 6 เดือน	5.36	4.01	0.62	0.48	2.10	1.58
เกินกำหนดชำระมากกว่า 6 เดือน แต่ไม่เกิน 12 เดือน	0.11	0.09	0.15	0.12	1.52	1.14
เกินกำหนดชำระมากกว่า 12 เดือน	0.23	0.17	-	-	0.05	0.04
รวม	133.47	100.00	131.01	100.00	133.21	100.00

ลูกหนี้การค้า - บริษัททั่วไป ณ วันที่ 31 ธันวาคม 2559 ลดลง 2.46 หรือคิดเป็นร้อยละ 1.84 จาก ณ วันที่ 31 ธันวาคม 2558 โดยบริษัทฯ มีความสามารถในการบริหารจัดการลูกหนี้ดีขึ้น โดยมีหนี้ที่เกินกำหนดชำระมากกว่า 3 เดือนลดลงจากปีก่อนหน้า

ทั้งนี้ ในปี 2558 บริษัทฯ มีลูกหนี้ที่เกินกำหนดชำระมากกว่า 12 เดือนจำนวน 0.23 ล้านบาทจากการให้บริการ ทำเทียบเรือเชิงพาณิชย์กับลูกค้าบางราย อย่างไรก็ตาม บริษัทฯ สามารถเรียกเก็บหนี้ดังกล่าวได้ครบทั้งจำนวนในปี 2559

ลูกหนี้การค้า - บริษัททั่วไป ณ วันที่ 31 ธันวาคม 2560 เพิ่มขึ้น 2.20 ล้านบาท หรือคิดเป็นร้อยละ 1.68 จาก ณ วันที่ 31 ธันวาคม 2559 โดยมีสาเหตุหลักมาจากบริษัทฯ รายได้ที่เพิ่มมากขึ้นลูกหนี้โดยส่วนใหญ่ยังไม่ครบกำหนดชำระ

ลูกหนี้การค้า - บริษัทที่เกี่ยวข้อง

ลูกหนี้การค้า - บริษัทที่เกี่ยวข้อง ณ วันที่ 31 ธันวาคม 2558 2559 และ 2560 เท่ากับ 0.79 ล้านบาท 60.40 ล้านบาท และ 20.88 ล้านบาท ตามลำดับ โดยลูกหนี้การค้า - บริษัทที่เกี่ยวข้อง ประกอบด้วย ลูกหนี้จากการให้บริการทำเทียบเรือเชิงพาณิชย์ครบวงจร การให้บริการขนส่งตู้คอนเทนเนอร์ทางบก และการให้บริการรับจัดส่งสินค้าระหว่างประเทศ เป็นต้น โดยลูกหนี้การค้า - บริษัทที่เกี่ยวข้อง สามารถสรุปได้ ดังนี้

รายการ	งบการเงินสำหรับงวดปีสิ้นสุดวันที่					
	31 ธันวาคม 2558		31 ธันวาคม 2559		31 ธันวาคม 2560	
	ล้านบาท	ร้อยละ	ล้านบาท	ร้อยละ	ล้านบาท	ร้อยละ
ยังไม่ถึงกำหนดชำระ	0.21	26.66	43.98	26.66	20.75	99.43
เกินกำหนดชำระไม่เกิน 3 เดือน	0.01	1.86	0.34	1.86	0.12	0.57
เกินกำหนดชำระมากกว่า 3 เดือน แต่ไม่เกิน 6 เดือน	0.57	71.48	0.11	71.48	-	-
เกินกำหนดชำระมากกว่า 6 เดือน แต่ไม่เกิน 12 เดือน	-	-	-	-	-	-
เกินกำหนดชำระมากกว่า 12 เดือน	-	-	-	-	-	-
รวม	0.79	100.00	44.43	100.00	20.87	100.00

ลูกหนี้การค้า – บริษัทที่เกี่ยวข้อง ณ วันที่ 31 ธันวาคม 2559 เพิ่มขึ้น 43.64 หรือคิดเป็นร้อยละ 5,511.56 จาก ณ วันที่ 31 ธันวาคม 2558 โดยมีสาเหตุหลักมาจาก บริษัทฯ มีการให้บริการเป็นตัวแทนรับจัดส่งสินค้าระหว่างประเทศ (Freight Forward) กับบริษัท สหไทยสตีลไพพ์ จำกัด (มหาชน) โดยเริ่มให้บริการดังกล่าวตั้งแต่เดือนมีนาคม 2559

ลูกหนี้การค้า – บริษัทที่เกี่ยวข้อง ณ วันที่ 31 ธันวาคม 2560 ลดลง 23.56 ล้านบาท หรือคิดเป็นร้อยละ 53.03 จาก ณ วันที่ 31 ธันวาคม 2559 โดยมีสาเหตุหลักมาจากบริษัทฯ ได้รับชำระหนี้คืนจากลูกหนี้การค้าบางส่วนตามเทอมการชำระเงิน

รายได้ค้างรับ

รายได้ค้างรับ ณ วันที่ 31 ธันวาคม 2558 2559 และ 2560 เท่ากับ 4.42 ล้านบาท 14.11 ล้านบาท และ 25.72 ล้านบาท ตามลำดับ โดยรายได้ค้างรับ ประกอบด้วย รายได้ค้างรับจากการให้บริการทำเทียบเรือเชิงพาณิชย์ครบวงจร การให้บริการขนส่งตู้คอนเทนเนอร์ทางบก และการให้บริการพื้นที่จัดเก็บตู้คอนเทนเนอร์และคลังสินค้า เป็นต้น

รายได้ค้างรับ ณ วันที่ 31 ธันวาคม 2559 เพิ่มขึ้น 9.69 ล้านบาท หรือคิดเป็นร้อยละ 219.33 จาก ณ วันที่ 31 ธันวาคม 2558 ตามปริมาณตู้สินค้าที่ให้บริการที่เพิ่มขึ้น

รายได้ค้างรับ ณ วันที่ 31 ธันวาคม 2560 เพิ่มขึ้น 11.61 ล้านบาท หรือคิดเป็นร้อยละ 82.28 จาก ณ วันที่ 31 ธันวาคม 2559 ตามปริมาณตู้สินค้าที่ให้บริการที่เพิ่มขึ้น

ค่าใช้จ่ายจ่ายล่วงหน้า

ค่าใช้จ่ายจ่ายล่วงหน้า ณ วันที่ 31 ธันวาคม 2558 2559 และ 2560 เท่ากับ 6.95 ล้านบาท 7.83 ล้านบาท และ 9.43 ล้านบาท ตามลำดับ โดยค่าใช้จ่ายจ่ายล่วงหน้า ประกอบด้วย ค่าเช่าที่ดินจ่ายล่วงหน้า ค่าเบี้ยประกันภัยจ่ายล่วงหน้า และค่าธรรมเนียมตามสัญญาเงินกู้ยืมจากสถาบันการเงิน เป็นต้น

อะไหล่และวัสดุสิ้นเปลือง

อะไหล่และวัสดุสิ้นเปลือง ณ วันที่ 31 ธันวาคม 2558 2559 และ 2560 เท่ากับ 6.69 ล้านบาท 3.00 ล้านบาท และ 5.65 ล้านบาท ตามลำดับ โดยอะไหล่และวัสดุสิ้นเปลือง ประกอบด้วย อะไหล่สำหรับเครื่องจักรที่ใช้ในการดำเนินงาน เป็นต้น

อะไหล่และวัสดุสิ้นเปลือง ณ วันที่ 31 ธันวาคม 2559 ลดลง 3.68 หรือคิดเป็นร้อยละ 55.08 จาก ณ วันที่ 31 ธันวาคม 2558 โดยมีสาเหตุหลักมาจากบริษัทฯ มีนโยบายในการลดปริมาณการจัดเก็บอะไหล่และวัสดุสิ้นเปลืองให้เหลือเท่าที่จำเป็นต่อการใช้งานเท่านั้น

อะไหล่และวัสดุสิ้นเปลือง ณ วันที่ 31 ธันวาคม 2560 เพิ่มขึ้น 2.65 ล้านบาท หรือคิดเป็นร้อยละ 88.33 จาก ณ วันที่ 31 ธันวาคม 2559 โดยมีสาเหตุหลักมาจากการเก็บสต็อกอะไหล่เครื่องจักรหลัก ซึ่งต้องใช้ระยะเวลาในการสั่งซื้อนาน ดังนั้นจึงจำเป็นต้องเก็บสำรองกรณีฉุกเฉิน

สินทรัพย์หมุนเวียนอื่น

สินทรัพย์หมุนเวียนอื่น ณ วันที่ 31 ธันวาคม 2558 2559 และ 2560 เท่ากับ 4.08 ล้านบาท 31.09 ล้านบาท และ 46.16 ล้านบาท ตามลำดับ โดยรายละเอียดของสินทรัพย์หมุนเวียนอื่น มีดังนี้

รายการ	งบการเงินสำหรับงวดปีสิ้นสุดวันที่					
	31 ธันวาคม 2558		31 ธันวาคม 2559		31 ธันวาคม 2560	
	ล้านบาท	ร้อยละ	ล้านบาท	ร้อยละ	ล้านบาท	ร้อยละ
ภาษีซื้อรอเรียกคืน	-	-	19.72	63.45	19.91	43.14
ภาษีซื้อที่ยังไม่ถึงกำหนด	3.65	89.39	7.33	23.56	19.80	42.90
เงินตรรองจ่าย	0.39	9.46	3.93	12.65	6.41	13.89
อื่นๆ ¹	0.05	1.15	0.11	0.34	0.04	0.07
รวม	4.08	100.00	31.09	100.00	46.16	100.00

หมายเหตุ : ¹ อื่นๆ ประกอบด้วย ค่าใช้จ่ายล่วงหน้าสำหรับเครื่องเขียนแบบพิมพ์ เป็นต้น

สินทรัพย์หมุนเวียนอื่น ณ วันที่ 31 ธันวาคม 2559 เพิ่มขึ้น 27.01 ล้านบาท หรือคิดเป็นร้อยละ 662.27 จาก ณ วันที่ 31 ธันวาคม 2558 โดยมีสาเหตุหลักมาจากบริษัทฯ มีภาษีซื้อหรือเรียกคืนจำนวน 19.72 ล้านบาท จากการนำเข้าเครื่องจักรและการลงทุนก่อสร้างท่าเทียบเรือของบริษัทย่อย นอกจากนี้ บริษัทฯ ยังมีภาษีซื้อที่ยังไม่ถึงกำหนดเพิ่มขึ้นจากค่าระวางและค่าขนถ่ายสินค้า รวมทั้งค่าจ้างแรงงานที่เพิ่มขึ้นตามปริมาณตู้สินค้าให้บริการที่เพิ่มขึ้น

สินทรัพย์หมุนเวียนอื่น ณ วันที่ 31 ธันวาคม 2560 เพิ่มขึ้น 15.07 ล้านบาท หรือคิดเป็นร้อยละ 48.47 จาก ณ วันที่ 31 ธันวาคม 2559 โดยมีสาเหตุหลักมาจากการเพิ่มขึ้นของภาษีซื้อที่ยังไม่ถึงกำหนดที่เพิ่มขึ้นจากงานก่อสร้างท่าเรือของบริษัท บางกอก บาร์จ เทอร์มินอล จำกัด งานก่อสร้างอาคารเก็บสินค้าในเขตปลอดอากรของบริษัทฯ และเงินทროงจ่ายที่เพิ่มขึ้นจากการให้บริการทั่วไปและเงินสำรองจ่ายผู้รับเหมาก่อสร้างจากงานก่อสร้างท่าเรือของบริษัท บางกอก บาร์จ เทอร์มินอล จำกัด

สินทรัพย์ไม่หมุนเวียน

เงินฝากธนาคารที่มีข้อจำกัดในการใช้

เงินฝากธนาคารที่มีข้อจำกัดในการใช้ ณ วันที่ 31 ธันวาคม 2558 2559 และ 2560 เท่ากับ 0.10 ล้านบาท 0.10 ล้านบาท และ 0.00 ล้านบาท ตามลำดับ โดยเงินฝากธนาคารที่มีข้อจำกัดในการใช้ เป็นรายการเงินฝากค้ำประกันการให้บริการต่อกรมศุลกากร

เงินลงทุนในบริษัทร่วม

เงินลงทุนในบริษัทร่วม ณ วันที่ 31 ธันวาคม 2558 2559 และ 2560 เท่ากับ 0.00 ล้านบาท 1.78 ล้านบาท และ 9.50 ล้านบาท ตามลำดับ โดยในช่วงไตรมาสที่ 3 ปี 2559 บริษัทฯ ได้ทำสัญญาร่วมลงทุนกับบริษัท โกลบอล ไทย ดีโป จำกัด และบริษัท เซาธ์อีส เอเชียเมตลิก โลจิสติกส์ พีทีอี จำกัด เพื่อร่วมจัดตั้งบริษัท บางกอก บาร์จ เซอร์วิส จำกัด โดยมีทุนจดทะเบียน 5.00 ล้านบาท โดยบริษัทฯ ได้เข้าถือหุ้นในบริษัทย่อยในสัดส่วนร้อยละ 40.00 ของทุนจดทะเบียนชำระแล้วทั้งหมด ทั้งนี้ บริษัท บางกอก บาร์จ เซอร์วิส จำกัด ประกอบธุรกิจให้บริการบริหารจัดการเรือขนส่งสินค้าชายฝั่ง (Barge) โดยในระหว่างปี 2560 ได้มีการจดทะเบียนเพิ่มทุนเป็น 30.00 ล้านบาท ณ วันที่ 31 ธันวาคม 2560 บริษัท บางกอก บาร์จ เซอร์วิส จำกัด มีสินทรัพย์รวม 138.20 ล้านบาท และมีส่วนของผู้ถือหุ้น -23.76 ล้านบาท และเนื่องจากบริษัทเพิ่งเริ่มจัดตั้ง โดยเริ่มมีการดำเนินงานในเดือนธันวาคม ปี 2559 จึงทำให้มีผลการดำเนินงานสำหรับงวดปีสิ้นสุดวันที่ 31 ธันวาคม 2559 และ 2560 ขาดทุนสุทธิจำนวน 0.55 ล้านบาท และ 5.69 ล้านบาท ตามลำดับ ซึ่งบริษัทฯ ได้รับรู้เงินลงทุนในบริษัท บางกอก บาร์จ เซอร์วิส จำกัด และผลขาดทุนดังกล่าวตามวิธีส่วนได้เสียในงบการเงินรวม

ที่ดิน อาคาร และอุปกรณ์

ที่ดิน อาคาร และอุปกรณ์ ณ วันที่ 31 ธันวาคม 2558 วันที่ 31 ธันวาคม 2559 และวันที่ 31 ธันวาคม 2560 เท่ากับ 867.45 ล้านบาท 1,281.78 ล้านบาท และ 1,753.19 ล้านบาท ตามลำดับ โดยที่ดิน อาคาร และอุปกรณ์สามารถสรุปได้ ดังนี้

รายการ	งบการเงินสำหรับงวดปีสิ้นสุดวันที่					
	31 ธันวาคม 2558		31 ธันวาคม 2559		31 ธันวาคม 2560	
	ล้านบาท	ร้อยละ	ล้านบาท	ร้อยละ	ล้านบาท	ร้อยละ
ที่ดินและส่วนปรับปรุงที่ดิน	176.45	20.34	252.65	19.71	565.93	32.28
ลานคอนกรีตสำหรับให้บริการ	129.69	14.95	293.91	22.93	303.17	17.29
อาคารและส่วนปรับปรุงอาคาร	77.07	8.88	158.97	12.40	264.49	15.09
เครื่องมือและอุปกรณ์	23.39	2.70	17.24	1.35	33.00	1.88
เครื่องตกแต่งและเครื่องใช้สำนักงาน	15.39	1.77	15.26	1.19	21.62	1.23
ยานพาหนะ	17.41	2.01	10.99	0.86	9.55	0.54
ครุภัณฑ์	378.31	43.61	508.16	39.65	499.32	28.48
งานระหว่างก่อสร้าง	49.75	5.74	24.58	1.92	56.12	3.20
รวม	867.45	100.00	1,281.78	100.00	1,753.19	100.00

ที่ดิน อาคาร และอุปกรณ์ ณ วันที่ 31 ธันวาคม 2559 เพิ่มขึ้น 414.34 ล้านบาท หรือคิดเป็นร้อยละ 47.77 จาก ณ วันที่ 31 ธันวาคม 2558 โดยมีสาเหตุหลักมาจาก บริษัทฯ มีการลงทุนเพื่อปรับปรุงลานคอนกรีตบริเวณท่าเรือ ลานบรรจุสินค้า รวมถึงการซื้อรถยนต์ หนักและตู้เป่าลมเพิ่มเติม

ที่ดิน อาคาร และอุปกรณ์ ณ วันที่ 31 ธันวาคม 2560 เพิ่มขึ้น 471.41 ล้านบาท หรือคิดเป็นร้อยละ 36.78 จาก ณ วันที่ 31 ธันวาคม 2559 โดยมีสาเหตุหลักมาจากบริษัทฯ การลงทุนซื้อที่ดินเพื่อใช้ในการซ่อมบำรุงตู้คอนเทนเนอร์ โดยบริษัท บางกอก คอนเทนเนอร์ เดโป เซอร์วิส จำกัด และการลงทุนก่อสร้างอาคารเก็บสินค้าในเขตปลอดอากรซึ่งการก่อสร้างแล้วเสร็จและเริ่มรับรู้รายได้ตั้งแต่เดือน พฤษภาคม 2560 โดยเป็นงานก่อสร้างที่ต่อเนื่องมาจากปีก่อน

โปรแกรมคอมพิวเตอร์

โปรแกรมคอมพิวเตอร์ ณ วันที่ 31 ธันวาคม 2558 2559 และ 2560 เท่ากับ 2.71 ล้านบาท 15.83 ล้านบาท และ 14.20 ล้านบาท ตามลำดับ โดยโปรแกรมคอมพิวเตอร์ประกอบด้วย โปรแกรมบัญชี และโปรแกรมเพื่อใช้ในการบริหารจัดการตู้คอนเทนเนอร์

โปรแกรมคอมพิวเตอร์ ณ วันที่ 31 ธันวาคม 2559 เพิ่มขึ้น 13.12 ล้านบาท หรือคิดเป็นร้อยละ 484.27 จาก ณ วันที่ 31 ธันวาคม 2558 โดยมีสาเหตุหลักมาจาก บริษัทฯ มีการติดตั้งโปรแกรมบริหารจัดการตู้คอนเทนเนอร์ เพื่อเพิ่มประสิทธิภาพในการบริหารจัดการวางตู้คอนเทนเนอร์ โดยมีระยะเวลาการตัดจำหน่าย 10 ปี

โปรแกรมคอมพิวเตอร์ ณ วันที่ 31 ธันวาคม 2560 ลดลง 1.63 ล้านบาท จาก ณ วันที่ 31 ธันวาคม 2559 หรือคิดเป็นร้อยละ 10.30 โดยมีสาเหตุหลักมาจากการรับรู้ค่าตัดจำหน่ายตามปกติ

สิทธิการเช่า

สิทธิการเช่า ณ วันที่ 31 ธันวาคม 2558 2559 และ 2560 เท่ากับ 28.45 ล้านบาท 27.48 ล้านบาท และ 27.47 ล้านบาท ตามลำดับ

สิทธิการเช่า ณ วันที่ 31 ธันวาคม 2559 ลดลง 0.97 ล้านบาท หรือคิดเป็นร้อยละ 3.41 จาก ณ วันที่ 31 ธันวาคม 2558 โดยมีสาเหตุหลักมาจากการรับรู้ค่าตัดจำหน่ายสำหรับสิทธิการเช่าตามงวดการดำเนินงานดังกล่าวเต็มปี

สิทธิการเช่า ณ วันที่ 31 ธันวาคม 2560 ลดลง 0.01 ล้านบาท จาก ณ วันที่ 31 ธันวาคม 2559 หรือคิดเป็นร้อยละ 0.04 โดยมีสาเหตุหลักมาจากบริษัทฯ มีการจดสิทธิการเช่าเพิ่มเติมบนพื้นที่อาคารเก็บสินค้าปลอดอากร รวมทั้งมีการรับรู้มูลค่าการตัดจำหน่ายสำหรับสิทธิการเช่าเดิมตามปกติ

ภาษีเงินได้ถูกหัก ณ ที่จ่าย

ภาษีเงินได้ถูกหัก ณ ที่จ่าย ณ วันที่ 31 ธันวาคม 2558 2559 และ 2560 เท่ากับ 27.40 ล้านบาท 17.17 ล้านบาท และ 15.18 ล้านบาท ตามลำดับ โดยภาษีเงินได้ถูกหัก ณ ที่จ่ายเกิดจาก ภาษีจากรายได้จากบริการท่าเทียบเรือเชิงพาณิชย์ครบวงจร การให้บริการขนส่งตู้คอนเทนเนอร์ทางบก และการให้บริการพื้นที่จัดเก็บตู้คอนเทนเนอร์และคลังสินค้า

สินทรัพย์ไม่หมุนเวียนอื่น

สินทรัพย์ไม่หมุนเวียนอื่น ณ วันที่ 31 ธันวาคม 2558 2559 และ 2560 เท่ากับ 40.85 ล้านบาท 36.84 ล้านบาท และ 33.88 ล้านบาท ตามลำดับ โดยรายละเอียดของสินทรัพย์ไม่หมุนเวียนอื่น มีดังนี้

รายการ	งบการเงินสำหรับงวดปีสิ้นสุดวันที่					
	31 ธันวาคม 2558		31 ธันวาคม 2559		31 ธันวาคม 2560	
	ล้านบาท	ร้อยละ	ล้านบาท	ร้อยละ	ล้านบาท	ร้อยละ
เงินมัดจำค่าเช่า	29.86	73.08	28.89	78.41	28.19	83.21
ค่าเบี้ยประกันชีวิตกรรมการ	10.81	26.46	5.59	15.17	4.12	12.16
เงินจ่ายล่วงหน้าค่าสินทรัพย์อื่น ¹	-	-	2.18	5.91	1.35	3.98
รวม	40.85	100.00	36.84	100.00	33.88	100.00

หมายเหตุ ¹: อื่นๆ ประกอบด้วย เงินประกันผลงาน เป็นต้น

สินทรัพย์ไม่หมุนเวียนอื่น ณ วันที่ 31 ธันวาคม 2559 ลดลง 4.01 ล้านบาท หรือคิดเป็นร้อยละ 9.82 จาก ณ วันที่ 31 ธันวาคม 2558 โดยมีสาเหตุหลักมาจากรายการตัดค่าเบี้ยประกันชีวิตกรรมการเป็นค่าใช้จ่ายตามระยะเวลาคุ้มครอง 5 ปี

สินทรัพย์ไม่หมุนเวียนอื่น ณ วันที่ 31 ธันวาคม 2560 ลดลง 2.96 ล้านบาท หรือคิดเป็นร้อยละ 8.03 จาก ณ วันที่ 31 ธันวาคม 2560 โดยมีสาเหตุหลักมาจากการตัดจำหน่ายค่าเบี้ยประกันชีวิตกรรมการตามระยะเวลาประกัน และการโอนเงินจ่ายล่วงหน้าค่าสินทรัพย์ไปเป็นมูลค่าที่ดิน เนื่องจากการซื้อที่ดินของบริษัท บางกอก คอนเทนเนอร์ เดโป เซอร์วิส จำกัด

หนี้สิน

หนี้สินรวม ณ วันที่ 31 ธันวาคม 2558 2559 และ 2560 เท่ากับ 949.59 ล้านบาท 1,286.12 ล้านบาท และ 1,418.09 ล้านบาท ตามลำดับ โดยหนี้สินรวมส่วนใหญ่ ประกอบด้วย เจ้าหนี้การค้าและเจ้าหนี้อื่น และเงินกู้ยืมระยะยาวจากสถาบันการเงิน เป็นต้น

เงินเบิกเกินบัญชี

เงินเบิกเกินบัญชี ณ วันที่ 31 ธันวาคม 2558 2559 และ 2560 เท่ากับ 0.00 ล้านบาท 0.29 ล้านบาท และ 0.00 ล้านบาท ตามลำดับ โดยเงินเบิกเกินบัญชี เป็นวงเงินระยะสั้นที่บริษัทฯ มีกับสถาบันการเงินเพื่อบริหารสภาพคล่องในกิจการ โดยในช่วงไตรมาสที่ 2 ปี 2560 บริษัทฯ ได้รับวงเงินสินเชื่อเบิกเกินบัญชีเพิ่มเติมจากธนาคารพาณิชย์แห่งหนึ่งในประเทศ โดยการเบิกใช้วงเงินดังกล่าวเพื่อบริหารสภาพคล่องในกิจการ

เงินกู้ยืมระยะสั้นจากบริษัทที่เกี่ยวข้อง

เงินกู้ยืมระยะสั้นจากบริษัทที่เกี่ยวข้อง ณ วันที่ 31 ธันวาคม 2558 2559 และ 2560 เท่ากับ 50.00 ล้านบาท 50.00 ล้านบาท และ 99.17 ล้านบาท ตามลำดับ โดยเงินกู้ยืมระยะสั้นจากบริษัทที่เกี่ยวข้องเป็นเงินกู้ยืมจากบริษัท สหไทยสตีลไพพ์ จำกัด (มหาชน) เพื่อใช้ในการบริหารสภาพคล่องในกิจการ และได้จ่ายชำระคืนเงินกู้ยืมดังกล่าวแล้วในปี 2560 และเนื่องจากความต้องการในการขยายธุรกิจ ในด้านการซ่อมบำรุงตู้คอนเทนเนอร์ซึ่งมีปริมาณตู้สินค้าที่เพิ่มสูงขึ้นอย่างต่อเนื่อง ในปี 2560 บริษัทฯ จึงได้ลงทุนในโครงการบริหารจัดการตู้คอนเทนเนอร์ในนามบริษัท บางกอก คอนเทนเนอร์ เดโป เซอร์วิส จำกัด ซึ่งเป็นบริษัทย่อยของบริษัทฯ โดยการกู้ยืมจากผู้ถือหุ้นในรูปตัวสัญญาใช้เงิน กำหนดอัตราดอกเบี้ยร้อยละ 5.00 ต่อปี และกำหนดชำระคืนภายใน 18 เดือนนับจากวันที่หน้าตัวสัญญาใช้เงิน

เจ้าหนี้การค้า – ผู้ค้าทั่วไป

เจ้าหนี้การค้า – ผู้ค้าทั่วไป ณ วันที่ 31 ธันวาคม 2558 2559 และ 2560 เท่ากับ 66.92 ล้านบาท 103.91 ล้านบาท และ 87.19 ล้านบาท ตามลำดับ โดยเจ้าหนี้การค้า – ผู้ค้าทั่วไป ประกอบด้วย เจ้าหนี้การค้าค่าระวางและค่าขนถ่ายสินค้า ค่าแรงงาน ค่าเช่าพื้นที่ท่าเทียบเรือ เป็นต้น

เจ้าหนี้การค้า – ผู้ค้าทั่วไป ณ วันที่ 31 ธันวาคม 2559 เพิ่มขึ้น 36.99 ล้านบาท หรือคิดเป็นร้อยละ 55.29 จาก ณ วันที่ 31 ธันวาคม 2558 โดยมีสาเหตุหลักมาจากค่าระวางและค่าขนถ่ายสินค้า และค่าแรงงานที่เพิ่มขึ้นตามปริมาณตู้สินค้าที่เข้ามาใช้บริการเพิ่มขึ้น ประกอบกับบริษัทฯ ยังมีอัตราค่าเช่าพื้นที่ท่าเทียบเรือเพิ่มขึ้น นอกจากนี้ บริษัทฯ ได้เริ่มให้บริการเป็นตัวแทนรับจัดส่งสินค้าระหว่างประเทศ (Freight Forward) เพิ่มเติม จึงทำให้มีเจ้าหนี้การค้าสำหรับธุรกิจดังกล่าวเพิ่มขึ้น

เจ้าหนี้การค้า – ผู้ค้าทั่วไป ณ วันที่ 31 ธันวาคม 2560 ลดลง 16.72 ล้านบาท หรือคิดเป็นร้อยละ 16.09 จาก ณ วันที่ 31 ธันวาคม 2559 โดยมีสาเหตุหลักมาจากการจ่ายชำระหนี้ตามเทอมการค้าปกติ

เจ้าหนี้อื่น – บริษัทที่เกี่ยวข้อง

เจ้าหนี้อื่น – บริษัทที่เกี่ยวข้อง ณ วันที่ 31 ธันวาคม 2558 2559 และ 2560 เท่ากับ 136.68 ล้านบาท 167.12 ล้านบาท และ 48.46 ล้านบาท ตามลำดับ โดยเจ้าหนี้อื่น – บริษัทที่เกี่ยวข้อง ประกอบด้วย ค่าเช่าพื้นที่ท่าเทียบเรือ ค่าซื้อวัสดุงานก่อสร้าง ค่าเช่าเครนหน้าท่า เป็นต้น

เจ้าหนี้อื่น - บริษัทที่เกี่ยวข้อง ณ วันที่ 31 ธันวาคม 2559 เพิ่มขึ้น 30.44 ล้านบาท หรือคิดเป็นร้อยละ 22.27 จาก ณ วันที่ 31 ธันวาคม 2558 โดยมีสาเหตุหลักมาจากบริษัทฯ มีการซื้อวัสดุจากบริษัทที่เกี่ยวข้องรายหนึ่งเพื่อใช้ในการก่อสร้างปรับปรุงลานคอนกรีตบริเวณท่าเทียบเรือ ลานบรรจุ และงานก่อสร้างท่าเทียบเรือเชิงพาณิชย์แห่งใหม่ ซึ่งอยู่ภายใต้การดำเนินงานของบริษัทย่อยของบริษัทฯ

เจ้าหนี้อื่น - บริษัทที่เกี่ยวข้อง ณ วันที่ 31 ธันวาคม 2560 ลดลง 118.66 ล้านบาท หรือคิดเป็นร้อยละ 71.00 จาก ณ วันที่ 31 ธันวาคม 2559 โดยมีสาเหตุหลักมาจากการจ่ายชำระหนี้ที่ค้างมานานให้แก่บริษัทที่เกี่ยวข้อง

เจ้าหนี้ค่าซื้อสินทรัพย์ถาวร

เจ้าหนี้ค่าซื้อสินทรัพย์ถาวร ณ วันที่ 31 ธันวาคม 2558 2559 และ 2560 เท่ากับ 0.00 ล้านบาท 109.97 ล้านบาท และ 70.64 ล้านบาท ตามลำดับ โดยรายการดังกล่าวเกิดขึ้นในช่วงปี 2559 จนถึง ณ วันที่ 31 ธันวาคม 2560 จากการที่บริษัทฯ มีการลงทุนในงานก่อสร้างท่าเทียบเรือเชิงพาณิชย์ของบริษัท บางกอก บาร์จ เทอร์มินอล จำกัด รวมทั้งมีการลงทุนเพื่อปรับปรุงลานคอนกรีตบริเวณท่าเรือ ลานบรรจุสินค้า และอาคารเก็บสินค้าปลอดอากรของบริษัทฯ

ค่าใช้จ่ายค้างจ่าย

ค่าใช้จ่ายค้างจ่าย ณ วันที่ 31 ธันวาคม 2558 วันที่ 31 ธันวาคม 2559 และวันที่ 31 ธันวาคม 2560 เท่ากับ 51.62 ล้านบาท 56.83 ล้านบาท และ 40.46 ล้านบาท ตามลำดับ โดยค่าใช้จ่ายค้างจ่าย ประกอบด้วย ต้นทุนบริการค้างจ่าย ค่าสิทธิการเช่าที่ดินค้างจ่าย และเงินโบนัสค้างจ่าย เป็นต้น

ค่าใช้จ่ายค้างจ่าย ณ วันที่ 31 ธันวาคม 2559 เพิ่มขึ้น 5.21 ล้านบาท หรือคิดเป็นร้อยละ 10.10 จาก ณ วันที่ 31 ธันวาคม 2558 โดยมีสาเหตุหลักมาจาก บริษัทฯ มีต้นทุนบริการค้างจ่ายเพิ่มขึ้นจากการให้บริการที่เพิ่มขึ้น รวมทั้งการมีการตั้งรายการเงินโบนัสค้างจ่ายเพื่อรอจ่ายให้กับพนักงานในปี 2560

ค่าใช้จ่ายค้างจ่าย ณ วันที่ 31 ธันวาคม 2560 ลดลง 16.37 ล้านบาท หรือคิดเป็นร้อยละ 28.81 จาก ณ วันที่ 31 ธันวาคม 2559 โดยมีสาเหตุหลักมาจากบริษัทฯ มีโบนัสค้างจ่ายลดลง โดยได้บริษัทฯ ได้มีการจ่ายโบนัสให้กับพนักงานไปแล้วเสร็จในช่วงครึ่งปีแรกของปี 2560

หนี้สินหมุนเวียนอื่น

หนี้สินหมุนเวียนอื่น ณ วันที่ 31 ธันวาคม 2558 2559 และ 2560 เท่ากับ 13.29 ล้านบาท 17.94 ล้านบาท และ 33.66 ล้านบาท ตามลำดับ โดยรายละเอียดของหนี้สินหมุนเวียนอื่น มีดังนี้

รายการ	งบการเงินสำหรับงวดปีสิ้นสุดวันที่					
	31 ธันวาคม 2558		31 ธันวาคม 2559		31 ธันวาคม 2560	
	ล้านบาท	ร้อยละ	ล้านบาท	ร้อยละ	ล้านบาท	ร้อยละ
ภาษีขายยังไม่ถึงกำหนด	5.44	40.90	8.40	46.81	10.23	30.39
ภาษีขาย	2.02	15.19	4.42	24.63	18.55	55.11
รายได้รับล่วงหน้า	1.85	13.96	2.05	11.45	3.67	10.90
อื่นๆ ¹	3.98	29.95	3.07	17.11	1.21	3.59
รวม	13.29	100.00	17.94	100.00	33.66	100.00

หมายเหตุ : ¹ อื่นๆ ประกอบด้วย เจ้าหนี้ซื้อทรัพย์สิน เป็นต้น

หนี้สินหมุนเวียนอื่น ณ วันที่ 31 ธันวาคม 2559 เพิ่มขึ้น 4.65 ล้านบาท หรือคิดเป็นร้อยละ 35.00 จาก ณ วันที่ 31 ธันวาคม 2558 โดยมีสาเหตุหลักมาจากภาษีขายยังไม่ถึงกำหนดและภาษีขายที่เพิ่มขึ้นตามรายได้จากการให้บริการที่เพิ่มขึ้น

หนี้สินหมุนเวียนอื่น ณ วันที่ 31 ธันวาคม 2560 เพิ่มขึ้น 15.72 ล้านบาท หรือคิดเป็นร้อยละ 87.63 จาก ณ วันที่ 31 ธันวาคม 2559 โดยมีสาเหตุหลักมาจากรายได้จากการให้บริการที่เพิ่มมากขึ้นในทุกบริการ

หนี้สินภาษีเงินได้รอตัดบัญชี

หนี้สินภาษีเงินได้รอตัดบัญชี ณ วันที่ 31 ธันวาคม 2558 2559 และ 2560 เท่ากับ 18.93 ล้านบาท 11.02 ล้านบาท และ 12.06 ล้านบาท ตามลำดับ โดยเกิดจากความแตกต่างระหว่างค่าใช้จ่ายทางบัญชีและทางภาษีอื่น เนื่องมาจากรายการ บางรายการ เช่น การประมาณการหนี้สินตามภาระผูกพันสำหรับผลประโยชน์พนักงาน และมูลค่าตามบัญชีของสินทรัพย์สูงกว่าสินทรัพย์ทางภาษีเงินได้ รายการเข้าซื้อทรัพย์สิน รวมทั้งรายการขาดทุนสะสมของบริษัทย่อย เป็นต้น

ค่าเช่าค้างจ่าย

ค่าเช่าค้างจ่าย ณ วันที่ 31 ธันวาคม 2558 2559 และ 2560 เท่ากับ 0.00 ล้านบาท 8.45 ล้านบาท และ 12.67 ล้านบาท ตามลำดับ โดยรายการดังกล่าวเป็นค่าเช่าค้างจ่ายสำหรับค่าเช่าพื้นที่ประกอบธุรกิจของบริษัทย่อยของบริษัทฯ

เงินมัดจำ

เงินมัดจำ ณ วันที่ 31 ธันวาคม 2558 2559 และ 2560 เท่ากับ 8.77 ล้านบาท 25.67 ล้านบาท และ 31.51 ล้านบาท ตามลำดับ โดยเงินมัดจำประกอบด้วย เงินมัดจำค่าเช่าโกดังสินค้า เงินมัดจำจากการให้บริการ และเงินประกันผลงานจากการว่าจ้างผู้รับเหมาก่อสร้าง เป็นต้น

เงินมัดจำ ณ วันที่ 31 ธันวาคม 2559 เพิ่มขึ้น 16.90 ล้านบาท หรือคิดเป็นร้อยละ 192.70 จาก ณ วันที่ 31 ธันวาคม 2558 โดยมีสาเหตุหลักมาจากการให้เช่าอาคาร เพื่อให้บริการในการจัดเก็บสินค้าแก่ผู้ประกอบการนำเข้า โดยบริษัทฯ มีจำนวนลูกค้าที่ใช้บริการดังกล่าวเพิ่มขึ้นจากปี 2558

เงินมัดจำ ณ วันที่ 31 ธันวาคม 2560 เพิ่มขึ้น 5.84 ล้านบาท หรือคิดเป็นร้อยละ 22.75 จาก ณ วันที่ 31 ธันวาคม 2559 โดยมีสาเหตุหลักมาจากบริษัทฯ มีการเก็บเงินมัดจำจากการให้เช่าอาคารเก็บสินค้าปลอดอากรที่สร้างเสร็จและให้เช่าในเดือนพฤษภาคม 2560

เงินกู้ยืมระยะยาวจากสถาบันการเงิน

เงินกู้ยืมระยะยาวจากสถาบันการเงิน ณ วันที่ 31 ธันวาคม 2558 2559 และ 2560 เท่ากับ 578.50 ล้านบาท 610.60 ล้านบาท และ 846.65 ล้านบาท ตามลำดับ โดยรายละเอียดเงินกู้ยืมระยะยาวจากสถาบันการเงินสามารถสรุปได้ดังนี้

รายการ	งบการเงินสำหรับงวดปีสิ้นสุดวันที่					
	31 ธันวาคม 2558		31 ธันวาคม 2559		31 ธันวาคม 2560	
	ล้านบาท	ร้อยละ	ล้านบาท	ร้อยละ	ล้านบาท	ร้อยละ
เงินกู้ยืมระยะยาว						
ส่วนที่ถึงกำหนดชำระภายใน 1 ปี	141.50	24.46	154.61	25.32	490.31	57.91
ส่วนที่ถึงกำหนดชำระเกินกว่า 1 ปี	437.00	75.54	455.99	74.68	356.34	42.09
รวม	578.50	100.00	610.60	100.00	846.65	100.00

เงินกู้ยืมระยะยาวจากสถาบันการเงิน ณ วันที่ 31 ธันวาคม 2559 เพิ่มขึ้น 32.10 ล้านบาท หรือคิดเป็นร้อยละ 5.55 จาก ณ วันที่ 31 ธันวาคม 2558 โดยมีสาเหตุหลักมาจาก การใช้วงเงินสินเชื่อเพื่อการก่อสร้างท่าเทียบเรือเชิงพาณิชย์แห่งใหม่สำหรับเรือขนส่งสินค้าชายฝั่งภายในประเทศ ซึ่งอยู่ภายใต้การดำเนินงานของบริษัทย่อยของบริษัทฯ

เงินกู้ยืมระยะยาวจากสถาบันการเงิน ณ วันที่ 31 ธันวาคม 2560 เพิ่มขึ้น 236.05 ล้านบาท หรือคิดเป็นร้อยละ 38.66 จาก ณ วันที่ 31 ธันวาคม 2559 โดยมีสาเหตุหลักมาจากบริษัทฯ มีการจ่ายคืนหนี้ระยะยาวบางส่วนตามกำหนดการชำระ และมีการกู้ยืมเงินระยะยาวเพิ่มขึ้นเพื่อให้ดำเนินธุรกิจ

หนี้สินภายใต้สัญญาเช่าทางการเงิน

หนี้สินภายใต้สัญญาเช่าทางการเงิน ณ วันที่ 31 ธันวาคม 2558 2559 และ 2560 เท่ากับ 10.03 ล้านบาท 116.66 ล้านบาท และ 125.69 ล้านบาท ตามลำดับ โดยรายละเอียดหนี้สินตามสัญญาเช่าทางการเงินสามารถสรุปได้ดังนี้

รายการ	งบการเงินสำหรับงวดปีสิ้นสุดวันที่					
	31 ธันวาคม 2558		31 ธันวาคม 2559		31 ธันวาคม 2560	
	ล้านบาท	ร้อยละ	ล้านบาท	ร้อยละ	ล้านบาท	ร้อยละ
หนี้สินภายใต้สัญญาเช่าทางการเงิน						
ส่วนที่ถึงกำหนดชำระภายใน 1 ปี	4.34	17.92	17.92	43.32	24.22	19.27
ส่วนที่ถึงกำหนดชำระเกินกว่า 1 ปี	5.68	98.74	98.74	56.68	101.47	80.73
รวม	10.03	116.66	116.66	100.00	125.69	100.00

หนี้สินภายใต้สัญญาเช่าทางการเงิน ณ วันที่ 31 ธันวาคม 2559 เพิ่มขึ้น 106.63 ล้านบาท หรือคิดเป็นร้อยละ 1,063.62 จาก ณ วันที่ 31 ธันวาคม 2558 โดยมีสาเหตุหลักมาจากการที่บริษัทฯ มีการลงทุนซื้อรถยกตู้สินค้า (Reach Stacker) และรถยกตู้เปล่า (Empty Container Reach Stacker) เพื่อใช้ในการขนย้ายตู้สินค้าภายในท่าเทียบเรือ

หนี้สินภายใต้สัญญาเช่าทางการเงิน ณ วันที่ 31 ธันวาคม 2560 เพิ่มขึ้น 9.03 ล้านบาท หรือคิดเป็นร้อยละ 7.74 จาก ณ วันที่ 31 ธันวาคม 2559 โดยมีสาเหตุหลักมาจากการที่บริษัทฯ บางกอก บาร์จ เทอร์มินอล จำกัด มีการลงทุนซื้อเครน (Jip crane) เพื่อใช้ในการขนถ่ายตู้สินค้าขึ้นลงจากเรือ รวมถึงอุปกรณ์สำนักงานต่างๆ

ภาวะผูกพันและหนี้สินที่อาจจะเกิดขึ้น

ณ วันที่ 31 ธันวาคม 2558 วันที่ 31 ธันวาคม 2559 และวันที่ 31 ธันวาคม 2560 บริษัทฯ มีภาวะผูกพันและหนี้สินที่อาจจะเกิดขึ้น ดังนี้

ภาวะผูกพันผลประโยชน์พนักงาน

บริษัทฯ มีสำรองผลประโยชน์ของพนักงาน ณ วันที่ 31 ธันวาคม 2558 2559 และ 2560 เท่ากับ 11.85 ล้านบาท 7.67 ล้านบาท และ 9.95 ล้านบาท ตามลำดับ

ภาวะผูกพันภายใต้สัญญาเช่าที่ดิน

บริษัทฯ มีภาวะผูกพันภายใต้สัญญาเช่าที่ดิน ณ วันที่ 31 ธันวาคม 2558 2559 และ 2560 เท่ากับ 553.51 ล้านบาท 597.30 ล้านบาท และ 2,044.21 ล้านบาท ตามลำดับ

ภาวะผูกพันภายใต้สัญญาเช่าเรือ

บริษัทฯ มีภาวะผูกพันภายใต้สัญญาเช่าเรือ ณ วันที่ 31 ธันวาคม 2560 เท่ากับ 379.10 ล้านบาท โดยบริษัทฯ มีสัญญาหลายฉบับระยะเวลา 3 ปี และสิ้นสุดในระยะเวลาที่ต่างกันจนถึงเดือนธันวาคม 2562

ภาวะผูกพันภายใต้สัญญาซื้อที่ดิน

บริษัทฯ มีภาวะผูกพันที่เกิดจากการทำสัญญาซื้อที่ดิน ณ วันที่ 31 ธันวาคม 2560 เท่ากับ 12.15 ล้านบาท โดยมีสาเหตุมาจากการที่บริษัทฯ ย่อยของ บริษัทฯ ลงทุนซื้อที่ดิน เพื่อใช้ในการดำเนินงาน

การค้าประกัน

ณ วันที่ 31 ธันวาคม 2560 บริษัทฯ และบริษัทในเครือมีวงเงินหนังสือค้ำประกันจากสถาบันการเงินรวม 45.00 ล้านบาท ซึ่งเกี่ยวข้องกับภาระผูกพันทางปฏิบัติบางประการตามปกติของธุรกิจของบริษัทฯ และบริษัทในเครือ ซึ่งวงเงินดังกล่าวค้ำประกันโดยการจดจำนองเครื่องจักรของบริษัทฯ ที่ดินพร้อมสิ่งปลูกสร้างของบริษัทย่อยของบริษัทฯ โดยวงเงินหนังสือ ค้ำประกันดังกล่าว มีวัตถุประสงค์เพื่อใช้ค้ำประกันต่อการไฟฟ้าส่วนภูมิภาค กรมศุลกากร การท่าเรือแห่งประเทศไทย และการปฏิบัติงานทั่วไป โดยบริษัทฯ มีการใช้วงเงินหนังสือค้ำประกันในงวดการดำเนินงานสำหรับปีสิ้นสุดวันที่ 31 ธันวาคม 2558 2559 และ 2560 เท่ากับ 3.50 ล้านบาท 5.23 ล้านบาท และ 29.83 ล้านบาท ตามลำดับ

ส่วนของผู้ถือหุ้น

ส่วนของผู้ถือหุ้น ณ วันที่ 31 ธันวาคม 2558 2559 และ 2560 บริษัทฯ มีส่วนของผู้ถือหุ้น เท่ากับ 240.49 ล้านบาท 363.76 ล้านบาท และ 921.58 ล้านบาท ตามลำดับ

ส่วนของผู้ถือหุ้น ณ วันที่ 31 ธันวาคม 2559 เพิ่มขึ้น 123.26 ล้านบาท หรือคิดเป็นร้อยละ 51.25 จาก ณ วันที่ 31 ธันวาคม 2558 โดยมีสาเหตุหลักมาจากผลประกอบการของบริษัทฯ สำหรับงวดปีสิ้นสุดวันที่ 31 ธันวาคม 2559 นอกจากนี้ บริษัทฯ ยังมีรายการส่วนได้เสียที่ไม่มีอำนาจควบคุมเพิ่มขึ้นจากการชำระค่าหุ้นส่วนที่เหลือของผู้ร่วมทุนอีกฝ่ายในบริษัทย่อยของบริษัทฯ

ส่วนของผู้ถือหุ้น ณ วันที่ 31 ธันวาคม 2560 เพิ่มขึ้น 557.82 ล้านบาท หรือคิดเป็นร้อยละ 153.35 จาก ณ วันที่ 31 ธันวาคม 2559 โดยมีสาเหตุหลักมาจากการออกหุ้นเพิ่มทุนเสนอขายแก่ประชาชนจำนวน 120 ล้านหุ้นมูลค่าหุ้นละ 4.50 บาท และจากผลประกอบการกำไรของบริษัทฯ สำหรับงวดปีสิ้นสุดวันที่ 31 ธันวาคม 2560

อัตราผลตอบแทนผู้ถือหุ้นในงวดปีสิ้นสุดวันที่ 31 ธันวาคม 2558 2559 และ 2560 เท่ากับร้อยละ 11.96 ร้อยละ 24.37 และร้อยละ 5.84 ตามลำดับ

สภาพคล่อง

บริษัทฯ มีอัตราส่วนสภาพคล่อง เท่ากับ 0.47 เท่า 0.39 เท่า และ 0.54 เท่า ณ วันที่ 31 ธันวาคม 2558 2559 และ 2560 ตามลำดับ

กระแสเงินสดจากกิจกรรมดำเนินงาน

กระแสเงินสดสุทธิได้มาจากกิจกรรมดำเนินงานในงวดปีสิ้นสุดวันที่ 31 ธันวาคม 2558 2559 และ 2560 เท่ากับ 128.47 ล้านบาท 185.96 ล้านบาท และ 24.28 ล้านบาท ตามลำดับ โดยมีสาเหตุหลักมาจากบริษัทฯ มีผลการดำเนินงานที่มีกำไร รวมทั้งมีรายการบวกกลับที่ไม่ใช่เงินสด เช่น ค่าเสื่อมราคาและค่าตัดจำหน่าย และสินทรัพย์และหนี้สินในการดำเนินงานมีการเปลี่ยนแปลง เป็นต้น

กระแสเงินสดจากกิจกรรมลงทุน

บริษัทฯ มีกระแสเงินสดสุทธิใช้ไปในกิจกรรมลงทุนเท่ากับ 305.53 ล้านบาท ในงวดปีสิ้นสุดวันที่ 31 ธันวาคม 2558 โดยมีสาเหตุหลักมาจากบริษัทฯ มีการลงทุนปรับปรุงลานคอนกรีตบริเวณท่าเทียบเรือ รวมทั้งการซื้อครนเพิ่มเติมเพื่อใช้ในการให้บริการท่าเทียบเรือเชิงพาณิชย์สำหรับเรือขนส่งสินค้าชายฝั่ง นอกจากนี้ ยังได้มีการซื้อที่ดินเพิ่มเติมเพื่อวัตถุประสงค์ในการดำเนินการท่าเทียบเรือแห่งใหม่ภายใต้การดำเนินงานของบริษัทย่อยของบริษัทฯ

บริษัทฯ มีกระแสเงินสดสุทธิใช้ไปในกิจกรรมลงทุนเท่ากับ 279.05 ล้านบาท ในงวดปีสิ้นสุดวันที่ 31 ธันวาคม 2559 โดยมีสาเหตุหลักมาจากการลงทุนซื้อรถยกตู้คอนเทนเนอร์ (Reach Stacker) และรถยกตู้เปล่า (Empty Container Reach Stacker) เพื่อใช้ในการประกอบธุรกิจ และมีการลงทุนด้านระบบซอฟต์แวร์ในการบริหารจัดการตู้คอนเทนเนอร์ในลานท่าเทียบเรือ นอกจากนี้ยังได้มีการก่อสร้างท่าเทียบเรือเชิงพาณิชย์แห่งใหม่ ซึ่งอยู่ภายใต้การดำเนินงานของบริษัทย่อยของบริษัทฯ

บริษัทฯ มีกระแสเงินสดสุทธิใช้ไปในกิจกรรมลงทุนเท่ากับ 601.02 ล้านบาท ในงวดปีสิ้นสุดวันที่ 31 ธันวาคม 2560 โดยมีสาเหตุหลักมาจากการลงทุนก่อสร้างอาคารเก็บสินค้าเขตปลอดอากร ซึ่งเป็นงานก่อสร้างที่ต่อเนื่องมาจากปีก่อน รวมทั้งมีการก่อสร้างลานบรรจุสินค้าเพิ่มเติม ซื้อสินทรัพย์บางส่วนที่ใช้ในการดำเนินงานเพิ่มขึ้น และมีการลงทุนซื้อที่ดินของบริษัท บางกอก คอนเทนเนอร์ เดโป เซอร์วิส จำกัด เพื่อใช้สำหรับโครงการซ่อมบำรุงตู้คอนเทนเนอร์

กระแสเงินสดจากกิจกรรมจัดหาเงิน

บริษัทฯ มีกระแสเงินสดสุทธิได้มาจากกิจกรรมจัดหาเงินเท่ากับ 218.81 ล้านบาท ในงวดปีสิ้นสุดวันที่ 31 ธันวาคม 2558 โดยมีสาเหตุหลักมาจากบริษัทฯ มีการกู้ยืมเงินระยะยาวจากสถาบันการเงินเพื่อใช้ในการดำเนินธุรกิจ รวมทั้งมีการเพิ่มทุนจดทะเบียนจำนวน 50.00 ล้านบาทจากผู้ถือหุ้นเดิม

บริษัทฯ มีกระแสเงินสดสุทธิได้มาจากกิจกรรมจัดหาเงินเท่ากับ 66.77 ล้านบาท ในงวดปีสิ้นสุดวันที่ 31 ธันวาคม 2559 โดยมีสาเหตุหลักมาจากบริษัทฯ มีการกู้ยืมเงินระยะยาวจากสถาบันการเงินเพื่อใช้ในการดำเนินธุรกิจ

บริษัทฯ มีกระแสเงินสดสุทธิได้มาจากกิจกรรมจัดหาเงินเท่ากับ 784.52 ล้านบาท ในงวดปีสิ้นสุดวันที่ 31 ธันวาคม 2560 โดยมีสาเหตุหลักมาจากการรับเงินเพิ่มทุนเสนอขายแก่ประชาชน และการกู้ยืมเงินระยะยาวจากบุคคลและกิจการที่เกี่ยวข้องกัน และการกู้ยืมระยะยาวจากธนาคาร เพื่อใช้สำหรับโครงการบริหารจัดการตู้คอนเทนเนอร์ที่บริษัท บางกอกคอนเทนเนอร์ เดโป เซอร์วิส จำกัด

การวิเคราะห์อัตราส่วนทางการเงินที่สำคัญ

อัตราส่วนสภาพคล่อง

บริษัทฯ มีอัตราส่วนสภาพคล่อง ณ วันที่ 31 ธันวาคม 2558 2559 และ 2560 เท่ากับ 0.47 เท่า 0.39 เท่า และ 0.54 เท่า ตามลำดับ

อัตราส่วนสภาพคล่อง ณ วันที่ 31 ธันวาคม 2559 ลดลงจาก ณ วันที่ 31 ธันวาคม 2558 โดยมีสาเหตุหลักมาจากเจ้าหนี้ค่าซื้อสินทรัพย์ถาวรเพิ่มขึ้นจากการที่บริษัทฯ ลงทุนปรับปรุงท่าเทียบเรือ และซื้อเครื่องจักรและรถยกตู้คอนเทนเนอร์ ตลอดจนการลงทุนก่อสร้างท่าเทียบเรือเชิงพาณิชย์สำหรับเรือขนส่งสินค้าชายฝั่งแห่งใหม่ ซึ่งอยู่ภายใต้การดำเนินงานของบริษัทย่อยของบริษัทฯ

อัตราส่วนสภาพคล่อง ณ วันที่ 31 ธันวาคม 2560 เพิ่มขึ้นจาก ณ วันที่ 31 ธันวาคม 2559 โดยมีสาเหตุหลักมาจากการการออกหุ้นเพิ่มทุนเสนอขายแก่ประชาชนในช่วงปลายปี 2560

ระยะเวลาเก็บหนี้เฉลี่ยในงวดปีสิ้นสุดวันที่ 31 ธันวาคม 2558 2559 และ 2560 เท่ากับ 46.37 วัน 51.59 วัน และ 89.46 วัน ตามลำดับ

ระยะเวลาเก็บหนี้เฉลี่ยในงวดปีสิ้นสุดวันที่ 31 ธันวาคม 2559 เพิ่มขึ้นจากงวดปีสิ้นสุดวันที่ 31 ธันวาคม 2558 โดยมีสาเหตุหลักมาจากบริษัทฯ มีการให้บริการกับลูกค้าเพิ่มมากขึ้น โดยลูกค้านี้โดยส่วนใหญ่ยังไม่ครบกำหนดชำระ ประกอบกับมีลูกหนี้การค้าจากการให้บริการ Freight Forward คงค้างสินงวดมากขึ้นจากการให้บริการปริมาณมากในช่วงเดือนธันวาคม 2559

ระยะเวลาเก็บหนี้เฉลี่ยในงวดปีสิ้นสุดวันที่ 31 ธันวาคม 2560 เพิ่มขึ้นจากงวดปีสิ้นสุดวันที่ 31 ธันวาคม 2559 โดยมีสาเหตุหลักมาจากปริมาณการให้บริการที่เพิ่มมากขึ้น

ระยะเวลาชำระหนี้เฉลี่ยในงวดปีสิ้นสุดวันที่ 31 ธันวาคม 2558 2559 และ 2560 เท่ากับ 31.55 วัน 36.40 วัน และ 31.63 วัน ตามลำดับ

ระยะเวลาชำระหนี้เฉลี่ยในงวดปีสิ้นสุดวันที่ 31 ธันวาคม 2559 เพิ่มขึ้นจากงวดปีสิ้นสุดวันที่ 31 ธันวาคม 2558 โดยมีสาเหตุหลักมาจากการว่าจ้างในการให้บริการเพิ่มมากขึ้นตามการให้บริการที่เพิ่มขึ้น โดยเจ้าหนี้โดยส่วนใหญ่ยังไม่ครบกำหนดชำระ

ระยะเวลาชำระหนี้เฉลี่ยในงวดปีสิ้นสุดวันที่ 31 ธันวาคม 2560 ลดลงจากงวดปีสิ้นสุดวันที่ 31 ธันวาคม 2559 โดยมีสาเหตุหลักมาจากการจ่ายชำระหนี้เจ้าหนี้ตามเทอมการค้าปกติ

วงจรรเงินสดในงวดปีสิ้นสุดวันที่ 31 ธันวาคม 2558 2559 และ 2560 เท่ากับ 14.82 วัน 15.19 วัน และ 57.83 วัน

วงจรรเงินสดในงวดปีสิ้นสุดวันที่ 31 ธันวาคม 2559 เพิ่มขึ้นจากงวดปีสิ้นสุดวันที่ 31 ธันวาคม 2558 โดยมีสาเหตุหลักมาจากบริษัทฯ มียอดคงค้างลูกหนี้ในงวดเพิ่มขึ้นจากการให้บริการ Freight Forward ในปริมาณมากช่วงเดือนธันวาคม 2559

วงจรรเงินสดในงวดปีสิ้นสุดวันที่ 31 ธันวาคม 2560 เพิ่มขึ้นจากงวดปีสิ้นสุดวันที่ 31 ธันวาคม 2559 โดยมีสาเหตุหลักมาจากปริมาณลูกหนี้การค้าเพิ่มขึ้นตามปริมาณการให้บริการที่เพิ่มมากขึ้น

อัตราส่วนความสามารถในการทำกำไร

อัตรากำไรสุทธิในงวดปีสิ้นสุดวันที่ 31 ธันวาคม 2558 2559 และ 2560 เท่ากับ ร้อยละ 2.90 ร้อยละ 6.71 และร้อยละ 2.75 ตามลำดับ

อัตรากำไรสุทธิในงวดปีสิ้นสุดวันที่ 31 ธันวาคม 2559 เพิ่มขึ้นจากงวดปีสิ้นสุดวันที่ 31 ธันวาคม 2558 โดยมีสาเหตุหลักมาจาก บริษัทฯ มีรายได้ที่เพิ่มขึ้นจากการเติบโตทางธุรกิจ

อัตรากำไรสุทธิในงวดปีสิ้นสุดวันที่ 31 ธันวาคม 2560 ลดลงจากงวดปีสิ้นสุดวันที่ 31 ธันวาคม 2559 โดยมีสาเหตุหลักมาจากบริษัทฯ มีต้นทุนในการดำเนินงานที่สูงขึ้น ประกอบกับบริษัท บางกอก บาร์จ เทอร์มินอล จำกัด ยังดำเนินกิจการได้ไม่เต็มประสิทธิภาพ

อัตราผลตอบแทนผู้ถือหุ้นในงวดปีสิ้นสุดวันที่ 31 ธันวาคม 2558 2559 และ 2560 เท่ากับร้อยละ 11.96 ร้อยละ 24.37 และร้อยละ 5.84 ตามลำดับ

อัตราผลตอบแทนผู้ถือหุ้นในงวดปีสิ้นสุดวันที่ 31 ธันวาคม 2559 เพิ่มขึ้นจากงวดปีสิ้นสุดวันที่ 31 ธันวาคม 2558 โดยมีสาเหตุหลักมาจากบริษัทฯ มีกำไรสุทธิที่เพิ่มสูงขึ้น จากรายได้ที่เติบโตขึ้นทั้งจากธุรกิจหลักและธุรกิจอื่นที่เกี่ยวข้องซึ่งบริษัทฯ ได้เริ่มดำเนินการในปี 2559

อัตราผลตอบแทนผู้ถือหุ้นในงวดปีสิ้นสุดวันที่ 31 ธันวาคม 2560 ลดลงจากงวดปีสิ้นสุดวันที่ 31 ธันวาคม 2559 โดยมีสาเหตุหลักมาจากการเพิ่มทุนเสนอขายแก่ประชาชนในช่วงสิ้นปี 2560

อัตราส่วนแสดงประสิทธิภาพในการดำเนินงาน

อัตราผลตอบแทนจากสินทรัพย์ในงวดปีสิ้นสุดวันที่ 31 ธันวาคม 2558 2559 และ 2560 เท่ากับร้อยละ 2.47 ร้อยละ 5.19 และร้อยละ 1.88 ตามลำดับ

อัตราผลตอบแทนจากสินทรัพย์ในงวดปีสิ้นสุดวันที่ 31 ธันวาคม 2559 เพิ่มขึ้นจากงวดปีสิ้นสุดวันที่ 31 ธันวาคม 2558 โดยมีสาเหตุหลักมาจากบริษัทฯ มีรายได้ที่เพิ่มขึ้นจากธุรกิจการให้บริการท่าเทียบเรือเชิงพาณิชย์ครบวงจร ซึ่งเป็นธุรกิจหลัก รวมถึงรายได้จากธุรกิจอื่นซึ่งเกี่ยวข้องกับธุรกิจหลักที่เพิ่มขึ้น

อัตราผลตอบแทนจากสินทรัพย์ในงวดปีสิ้นสุดวันที่ 31 ธันวาคม 2560 ลดลงจากงวดปีสิ้นสุดวันที่ 31 ธันวาคม 2559 โดยมีสาเหตุหลักมาจากบริษัทฯ มีผลมาจากการลงทุนในสินทรัพย์ถาวรเพิ่มขึ้น จากการลงทุนในโครงการซ่อมบำรุงตู้คอนเทนเนอร์ และจากการก่อสร้างอาคารเก็บสินค้าเขตปลอดอากร

อัตราผลตอบแทนจากสินทรัพย์ถาวรในงวดปีสิ้นสุดวันที่ 31 ธันวาคม 2558 2559 และ 2560 เท่ากับร้อยละ 11.81 ร้อยละ 13.88 และร้อยละ 8.98 ตามลำดับ

อัตราผลตอบแทนจากสินทรัพย์ถาวรในงวดปีสิ้นสุดวันที่ 31 ธันวาคม 2559 เพิ่มขึ้นจากงวดปีสิ้นสุดวันที่ 31 ธันวาคม 2558 โดยมีสาเหตุหลักมาจากบริษัทฯ มีรายได้ที่เพิ่มขึ้นจากธุรกิจการให้บริการท่าเทียบเรือเชิงพาณิชย์ครบวงจร ซึ่งเป็นธุรกิจหลัก รวมถึงรายได้จากธุรกิจอื่นซึ่งเกี่ยวเนื่องกับธุรกิจหลักที่เพิ่มขึ้น

อัตราผลตอบแทนจากสินทรัพย์ถาวรจากสินทรัพย์ในงวดปีสิ้นสุดวันที่ 31 ธันวาคม 2560 ลดลงจากงวดปีสิ้นสุดวันที่ 31 ธันวาคม 2559 โดยมีสาเหตุหลักมาจากการลงทุนในโครงการก่อสร้างอาคารเก็บสินค้าเขตปลอดอากร และการซื้อที่ดินในโครงการซ่อมบำรุงตู้คอนเทนเนอร์

อัตราส่วนวิเคราะห์นโยบายทางการเงิน

อัตราส่วนหนี้สินต่อส่วนของผู้ถือหุ้น ณ วันที่ 31 ธันวาคม 2558 2559 และ 2560 เท่ากับ 3.94 เท่า 3.54 เท่า และ 1.54 เท่า ตามลำดับ

อัตราส่วนหนี้สินต่อส่วนของผู้ถือหุ้น ณ วันที่ 31 ธันวาคม 2559 ลดลงจาก ณ วันที่ 31 ธันวาคม 2558 โดยมีสาเหตุหลักมาจากส่วนของผู้ถือหุ้นที่เพิ่มขึ้นจากผลประกอบการของบริษัทฯ สำหรับงวดปีสิ้นสุดวันที่ 31 ธันวาคม 2559 นอกจากนี้ บริษัทฯ ยังมีรายการส่วนได้เสียที่ไม่มีอำนาจควบคุมเพิ่มขึ้นจากการชำระค่าหุ้นส่วนที่เหลือของผู้ร่วมทุนอีกฝ่ายในบริษัทย่อยของบริษัทฯ ทั้งนี้ หากพิจารณาเฉพาะอัตราส่วนหนี้สินต่อส่วนของผู้ถือหุ้นตามงบการเงินเฉพาะกิจการสำหรับงวดปี 2558 ของบริษัทฯ ตามเงื่อนไขที่มีกับสถาบันการเงินพบว่า บริษัทฯ มีอัตราส่วนหนี้สินต่อส่วน 4.01 เท่า ซึ่งเกินกว่าเงื่อนไขในสัญญากู้ยืมเงินซึ่งกำหนดไว้ที่ 3.00 เท่า จึงถือว่าบริษัทฯ ผิดเงื่อนไขที่มีกับสถาบันการเงิน อย่างไรก็ตาม บริษัทฯ ได้มีการทำหนังสือเพื่อขอม้วนผ่อนเงื่อนไขข้างต้นแล้วเสร็จในปี 2559

อัตราส่วนหนี้สินต่อส่วนของผู้ถือหุ้น ณ วันที่ 31 ธันวาคม 2560 ลดลงจาก ณ วันที่ 31 ธันวาคม 2559 โดยมีสาเหตุหลักมาจากบริษัทฯ การออกหุ้นเพิ่มทุนเสนอขายแก่ประชาชน โดยนำเงินที่ได้รับมาจ่ายชำระเจ้าหนี้ซื้อทรัพย์สิน เงินกู้ยืม และใช้หมุนเวียนในกิจการ

อัตราส่วนความสามารถชำระภาระผูกพัน ณ วันที่ 31 ธันวาคม 2558 2559 และ 2560 เท่ากับ 0.27 เท่า 0.48 เท่า และ 0.04 เท่า ตามลำดับ

อัตราส่วนความสามารถชำระภาระผูกพัน ณ วันที่ 31 ธันวาคม 2559 เพิ่มขึ้นจาก ณ วันที่ 31 ธันวาคม 2558 โดยมีสาเหตุหลักมาจากบริษัทฯ มีกระแสเงินสดจากการดำเนินงานเพิ่มขึ้นจากผลการดำเนินงานในภาพรวมที่ปรับดีขึ้น ประกอบกับมีค่าใช้จ่ายลงทุนในสินทรัพย์ถาวรลดลงเมื่อเทียบกับปีก่อนหน้า ทั้งนี้ บริษัทฯ มีกู้ยืมเงินระยะยาวจากสถาบันการเงินในปีดังกล่าวเพื่อให้ในการสนับสนุนการประกอบธุรกิจ

อัตราส่วนความสามารถชำระภาระผูกพัน ณ วันที่ 31 ธันวาคม 2560 ลดลงจาก ณ วันที่ 31 ธันวาคม 2559 โดยมีสาเหตุหลักมาจากบริษัทฯ มีค่าใช้จ่ายลงทุนในสินทรัพย์ถาวรเพิ่มขึ้นจากการก่อสร้างอาคารเก็บสินค้าเขตปลอดอากรซึ่งแล้วเสร็จในช่วงเดือนพฤษภาคม 2560 โดยเป็นงานก่อสร้างที่ต่อเนื่องมาจากปีก่อน โดยบริษัทฯ มีการใช้เงินกู้ยืมระยะยาวจากบุคคลและกิจการที่เกี่ยวข้องกัน รวมถึงเงินกู้ยืมทั้งระยะสั้นและระยะยาวสำหรับโครงการลงทุนก่อสร้างต่างๆ รวมถึงสำหรับการบริหารสภาพคล่องในกิจการ

/ รายงานผู้สอบบัญชีรับอนุญาต

เสนอ ผู้ถือหุ้นของบริษัท สหไทย เทอร์มินอล จำกัด (มหาชน)
(เดิมชื่อ "บริษัท สหไทย เทอร์มินอล จำกัด ")

ความเห็น

ข้าพเจ้าได้ตรวจสอบงบการเงินรวมของบริษัท สหไทย เทอร์มินอล จำกัด (มหาชน) และบริษัทย่อย ("กลุ่มบริษัท") ซึ่งประกอบด้วยงบแสดงฐานะการเงินรวม ณ วันที่ 31 ธันวาคม 2560 งบกำไรขาดทุนและกำไรขาดทุนเบ็ดเสร็จอื่นรวม งบแสดงการเปลี่ยนแปลงส่วนของผู้ถือหุ้นรวม และงบกระแสเงินสดรวมสำหรับปีสิ้นสุดวันเดียวกัน และหมายเหตุประกอบงบการเงินรวมซึ่งรวมสรุปนโยบายการบัญชีที่สำคัญ และข้าพเจ้าได้ตรวจสอบงบการเงินเฉพาะของบริษัท สหไทย เทอร์มินอล จำกัด (มหาชน) ("บริษัท") ซึ่งประกอบด้วยงบแสดงฐานะการเงิน ณ วันที่ 31 ธันวาคม 2560 งบกำไรขาดทุนและกำไรขาดทุนเบ็ดเสร็จอื่น งบแสดงการเปลี่ยนแปลงส่วนของผู้ถือหุ้น และงบกระแสเงินสดสำหรับปีสิ้นสุดวันเดียวกัน และหมายเหตุประกอบงบการเงินเฉพาะของบริษัทซึ่งรวมสรุปนโยบายการบัญชีที่สำคัญ

ข้าพเจ้าเห็นว่า งบการเงินรวมและงบการเงินเฉพาะของบริษัทดังกล่าวข้างต้นแสดงฐานะการเงินรวมของบริษัท สหไทย เทอร์มินอล จำกัด (มหาชน) และบริษัทย่อย ณ วันที่ 31 ธันวาคม 2560 และผลการดำเนินงานรวมและกระแสเงินสดรวมสำหรับปีสิ้นสุดวันเดียวกัน และแสดงฐานะการเงินเฉพาะของบริษัท สหไทยเทอร์มินอล จำกัด (มหาชน) ณ วันที่ 31 ธันวาคม 2560 และผลการดำเนินงาน และกระแสเงินสดเฉพาะของบริษัทสำหรับปีสิ้นสุดวันเดียวกันโดยถูกต้องตามที่ควรในสาระสำคัญตามมาตรฐานการรายงานทางการเงิน

เกณฑ์ในการแสดงความเห็น

ข้าพเจ้าได้ปฏิบัติตามตรวจสอบตามมาตรฐานการสอบบัญชี ความรับผิดชอบของข้าพเจ้าได้กล่าวไว้ในวรรค ความรับผิดชอบของผู้สอบบัญชีในการตรวจสอบงบการเงินรวมและงบการเงินเฉพาะของบริษัท ทั้งนี้ ข้าพเจ้ามีความเป็นอิสระจากกลุ่มบริษัทตามข้อกำหนดจรรยาบรรณของผู้ประกอบวิชาชีพบัญชีที่กำหนดโดยสภาวิชาชีพบัญชี ในส่วนที่เกี่ยวข้องกับการตรวจสอบงบการเงินรวมและงบการเงินเฉพาะของบริษัท และข้าพเจ้าได้ปฏิบัติตามความรับผิดชอบด้านจรรยาบรรณอื่น ๆ ซึ่งเป็นไปตามข้อกำหนดเหล่านี้ ข้าพเจ้าเชื่อว่า หลักฐานการสอบบัญชีที่ข้าพเจ้าได้รวบรวมมานั้นเพียงพอและเหมาะสมเพื่อใช้เป็นเกณฑ์ในการแสดงความเห็นของข้าพเจ้า

เรื่องสำคัญในการตรวจสอบ

เรื่องสำคัญในการตรวจสอบคือเรื่องต่างๆ ที่มีนัยสำคัญที่สุดตามดุลยพินิจของผู้ประกอบวิชาชีพของข้าพเจ้า ในการตรวจสอบงบการเงินรวมและงบการเงินเฉพาะของบริษัทสำหรับงวดปัจจุบัน ข้าพเจ้าได้นำเรื่องเหล่านี้มาพิจารณาในบริบทของ การตรวจสอบงบการเงินของบริษัทโดยรวม และในการแสดงความเห็นของข้าพเจ้า ทั้งนี้ ข้าพเจ้าไม่ได้แสดงความเห็นแยกต่างหากสำหรับเรื่องเหล่านี้

เรื่องสำคัญในการตรวจสอบตามดุลยพินิจของผู้ประกอบวิชาชีพบัญชีของข้าพเจ้าและวิธีการตรวจสอบโดยสรุป มีดังนี้

เรื่องสำคัญจากการตรวจสอบ	การตรวจสอบโดยสรุป
<p><i>การรับรู้รายได้จากการให้บริการ</i></p> <p>ในปี 2560 กลุ่มบริษัทและบริษัทมีรายได้จากการให้บริการในงบการเงินรวมและงบการเงินเฉพาะของบริษัทจำนวน 1,345.33 ล้านบาท และ 1,269.47 ล้านบาท ตามลำดับ ซึ่งประกอบด้วย การให้บริการทำเทียบเรือเชิงพาณิชย์ บริการขนส่งตู้คอนเทนเนอร์ทางบก บริการพื้นที่จัดเก็บตู้คอนเทนเนอร์และคลังสินค้าและการให้บริการที่เกี่ยวข้อง</p> <p>ข้าพเจ้าให้ความสนใจเกี่ยวกับความเหมาะสมของการรับรู้รายได้เนื่องจากรายได้จากการบริการดังกล่าวมีจำนวนเงินที่มีความสำคัญต่องบการเงินรวมและงบการเงินเฉพาะของบริษัท</p> <p>ตามที่บริษัทเปิดเผยรายละเอียดในหมายเหตุข้อ 29 และนโยบายการบัญชีที่สำคัญ</p>	<p>ข้าพเจ้าได้สอบถามผู้บริหารเพื่อให้ได้มาซึ่งความเข้าใจเกี่ยวกับรายได้จากการให้บริการและวิธีการรับรู้รายได้ และได้ประเมินความเหมาะสมของนโยบายบัญชีของบริษัทที่เกี่ยวข้องกับการรับรู้รายได้</p> <p>ข้าพเจ้าตรวจสอบการรับรู้รายได้จากการให้บริการโดยการประเมินและทดสอบระบบสารสนเทศและระบบการควบคุมภายในของบริษัทที่เกี่ยวข้องกับวงจรรายได้</p> <p>ข้าพเจ้าทดสอบรายละเอียดประกอบการบันทึกการรายการรายได้จากการให้บริการในระหว่างปีและช่วงใกล้สิ้นรอบระยะเวลาบัญชี และสอบทานใบลดหนี้ที่เกิดขึ้นภายหลังวันสิ้นรอบระยะเวลาบัญชี</p> <p>ข้าพเจ้าวิเคราะห์เปรียบเทียบรายได้จากการให้บริการเพื่อพิจารณาความสมเหตุสมผลของรายการ และข้าพเจ้าสอบทานรายการบัญชีรายได้จากการให้บริการที่บันทึกผ่านใบสำคัญทั่วไป</p> <p>นอกจากนี้ข้าพเจ้าได้พิจารณาความเพียงพอของการเปิดเผยข้อมูลเกี่ยวกับรายได้จากการให้บริการในหมายเหตุประกอบงบการเงิน</p>

เรื่องอื่น

งบแสดงฐานะการเงินรวม ณ วันที่ 31 ธันวาคม 2559 งบกำไรขาดทุนและกำไรขาดทุนเบ็ดเสร็จอื่นรวม งบแสดงการเปลี่ยนแปลงส่วนของผู้ถือหุ้นรวม และงบกระแสเงินสดรวมสำหรับปีสิ้นสุดวันเดียวกัน และงบแสดงฐานะการเงินเฉพาะของบริษัท สหไทย เทอร์มินอล จำกัด (มหาชน) ณ วันที่ 31 ธันวาคม 2559 งบกำไรขาดทุนและกำไรขาดทุนเบ็ดเสร็จอื่น งบแสดงการเปลี่ยนแปลงส่วนของผู้ถือหุ้น และงบกระแสเงินสดสำหรับปีสิ้นสุดวันเดียวกัน ที่แสดงเป็นข้อมูลเปรียบเทียบ ตรวจสอบโดยผู้สอบบัญชีอื่นในสำนักงานเดียวกันกับข้าพเจ้า โดยได้เสนอรายงานการตรวจสอบแสดงความเห็นอย่างไม่มีเงื่อนไขลงวันที่ 28 กุมภาพันธ์ 2560

ข้อมูลอื่น

ผู้บริหารเป็นผู้รับผิดชอบต่อข้อมูลอื่น ข้อมูลอื่นประกอบด้วยข้อมูลซึ่งรวมอยู่ในรายงานประจำปี แต่ไม่รวมถึงงบการเงินรวมและงบการเงินเฉพาะของบริษัทและรายงานของผู้สอบบัญชีที่อยู่ในรายงานนั้น ซึ่งคาดว่ารายงานประจำปีจะถูกจัดเตรียมให้ข้าพเจ้าได้สอบทานภายหลังวันที่ในรายงานของผู้สอบบัญชีนี้

ความเห็นของข้าพเจ้าต่องบการเงินรวมและงบการเงินเฉพาะกิจการไม่ครอบคลุมถึงข้อมูลอื่น และข้าพเจ้าไม่ได้ให้ความเชื่อมั่นต่อข้อมูลอื่น

ความรับผิดชอบของข้าพเจ้าที่เกี่ยวข้องกับการตรวจสอบงบการเงินรวมและงบการเงินเฉพาะของบริษัท คือการอ่านข้อมูลอื่นตามที่ระบุข้างต้นเมื่อได้มีการจัดทำแล้ว และพิจารณาว่าข้อมูลอื่นมีความขัดแย้งที่มีสาระสำคัญกับงบการเงินรวมและงบการเงินเฉพาะของบริษัทหรือกับข้อมูลที่ได้รับรู้จากการตรวจสอบของข้าพเจ้า หรือปรากฏว่าข้อมูลอื่นมีการแสดงข้อมูลที่ขัดต่อข้อเท็จจริงอันเป็นสาระสำคัญหรือไม่

เมื่อข้าพเจ้าได้อ่านรายงานประจำปี หากข้าพเจ้าสรุปได้ว่าการแสดงข้อมูลที่ขัดต่อข้อเท็จจริงอันเป็นสาระสำคัญ ข้าพเจ้าต้องสื่อสารเรื่องดังกล่าวกับผู้มีหน้าที่ในการกำกับดูแลเพื่อให้ผู้มีหน้าที่ในการกำกับดูแลดำเนินการแก้ไขข้อมูลที่แสดงขัดต่อข้อเท็จจริง

ความรับผิดชอบของผู้บริหารและผู้มีหน้าที่กำกับดูแลในการจัดทำงบการเงินรวมและงบการเงินเฉพาะของบริษัท

ผู้บริหารมีหน้าที่รับผิดชอบในการจัดทำและนำเสนองบการเงินรวมและงบการเงินเฉพาะของบริษัทเหล่านี้โดยถูกต้องตามที่ควรตามมาตรฐานการรายงานทางการเงินของไทย และรับผิดชอบเกี่ยวกับการควบคุมภายในที่ผู้บริหารพิจารณาว่าจำเป็นเพื่อให้สามารถจัดทำงบการเงินรวมและงบการเงินเฉพาะของบริษัทที่ปราศจากการแสดงข้อมูลที่ขัดต่อข้อเท็จจริงอันเป็นสาระสำคัญไม่ว่าจะเกิดจากการทุจริตหรือข้อผิดพลาด

ในการจัดทำงบการเงินรวมและงบการเงินเฉพาะของบริษัท ผู้บริหารรับผิดชอบในการประเมินความสามารถของกลุ่มบริษัทและบริษัทในการดำเนินงานต่อเนื่อง เปิดเผยเรื่องที่เกี่ยวข้องกับการดำเนินงานต่อเนื่องในกรณีที่มีเรื่องดังกล่าว และการใช้เกณฑ์การบัญชีสำหรับการดำเนินงานต่อเนื่องเว้นแต่ผู้บริหารมีความตั้งใจที่จะเลิกกลุ่มบริษัทและบริษัท หรือหยุดดำเนินงานหรือไม่สามารถดำเนินงานต่อเนื่องต่อไปได้

ผู้มีหน้าที่ในการกำกับดูแลมีหน้าที่ในการสอดส่องดูแลกระบวนการในการจัดทำรายงานทางการเงินของกลุ่มบริษัทและบริษัท

ความรับผิดชอบของผู้สอบบัญชีในการตรวจสอบงบการเงินรวมและงบการเงินเฉพาะของบริษัท

การตรวจสอบของข้าพเจ้ามีวัตถุประสงค์เพื่อให้ได้ความเชื่อมั่นอย่างสมเหตุสมผลว่างบการเงินรวมและงบการเงินเฉพาะของบริษัทโดยรวมปราศจากการแสดงข้อมูลที่ขัดต่อข้อเท็จจริงอันเป็นสาระสำคัญหรือไม่ ไม่ว่าจะเกิดจากการทุจริตหรือข้อผิดพลาด และเสนอรายงานของผู้สอบบัญชีเพื่อความเห็นของข้าพเจ้า ทั้งนี้ ความเชื่อมั่นอย่างสมเหตุสมผลคือความเชื่อมั่นในระดับสูงแต่ไม่ได้เป็นการรับประกันว่าการปฏิบัติตามตรวจสอบตามมาตรฐานการสอบบัญชีจะสามารถตรวจพบข้อมูลที่ขัดต่อข้อเท็จจริงอันเป็นสาระสำคัญที่มีอยู่ได้เสมอไป ข้อมูลที่ขัดต่อข้อเท็จจริงอาจเกิดจากการทุจริตหรือข้อผิดพลาดและถือว่ามีสาระสำคัญเมื่อคาดการณ์ได้อย่างสมเหตุสมผลว่ารายการที่ขัดต่อข้อเท็จจริงแต่ละรายการหรือทุกรายการรวมกันจะมีผลต่อการตัดสินใจเชิงเศรษฐกิจของผู้ใช้งบการเงินจากการใช้งบการเงินรวมและงบการเงินเฉพาะของบริษัทเหล่านี้

ในการตรวจสอบของข้าพเจ้าตามมาตรฐานการสอบบัญชี ข้าพเจ้าได้ใช้ดุลยพินิจ การสังเกตและตั้งข้อสงสัย เบี่ยงผู้ประกอบวิชาชีพตลอดการตรวจสอบ การปฏิบัติงานของข้าพเจ้ารวมถึง

- ระบุและประเมินความเสี่ยงจากการแสดงข้อมูลที่ขัดต่อข้อเท็จจริงอันเป็นสาระสำคัญในงบการเงินรวม และงบการเงินเฉพาะของบริษัทไม่ว่าจะเกิดจากการทุจริตหรือข้อผิดพลาด ออกแบบและปฏิบัติตามตามวิธีการตรวจสอบเพื่อตอบสนองต่อความเสี่ยงเหล่านั้น และได้หลักฐานการสอบบัญชีที่เพียงพอและเหมาะสมเพื่อเป็นเกณฑ์ในการแสดงความเห็นของข้าพเจ้า ความเสี่ยงที่ไม่พบข้อมูลที่ขัดต่อข้อเท็จจริงอันเป็นสาระสำคัญซึ่งเป็นผลมาจากการทุจริตจะสูงกว่าความเสี่ยงที่เกิดจากข้อผิดพลาดเนื่องจากการทุจริตอาจเกี่ยวกับการสมรู้ร่วมคิด การปลอมแปลงเอกสารหลักฐาน การตั้งใจละเว้นการแสดงผล การแสดงข้อมูลที่ไม่ตรงตามข้อเท็จจริงหรือการแทรกแซงการควบคุมภายใน
- ทำความเข้าใจในระบบการควบคุมภายในที่เกี่ยวข้องกับการตรวจสอบ เพื่อออกแบบวิธีการตรวจสอบที่เหมาะสมกับสถานการณ์ แต่ไม่ใช่เพื่อวัตถุประสงค์ในการแสดงความเห็นต่อความมีประสิทธิภาพของการควบคุมภายในของกลุ่มบริษัท
- การประเมินความเหมาะสมของนโยบายการบัญชีที่ผู้บริหารใช้และความสมเหตุสมผลของประมาณการทางบัญชีและการเปิดเผยข้อมูลที่เกี่ยวข้องซึ่งจัดทำขึ้นโดยผู้บริหาร
- จัดทำสรุปเกี่ยวกับความเหมาะสมของการใช้เกณฑ์การบัญชีสำหรับการดำเนินงานต่อเนื่องของผู้บริหาร และจากหลักฐานการสอบบัญชีที่ได้รวบรวมมา สรุปว่ามีความไม่แน่นอนที่มีสาระสำคัญที่เกี่ยวกับเหตุการณ์หรือสถานการณ์ที่อาจเป็นเหตุให้เกิดข้อสงสัยอย่างมีนัยสำคัญต่อความสามารถของกลุ่มบริษัท และบริษัทในการดำเนินงานต่อเนื่องหรือไม่ ถ้าข้าพเจ้าได้ข้อสรุปว่ามีความไม่แน่นอนที่มีสาระสำคัญ ข้าพเจ้าต้องกล่าวไว้ในรายงานของผู้สอบบัญชีของข้าพเจ้าโดยให้ข้อสังเกตถึงการเปิดเผยข้อมูลในงบการเงินรวมและงบการเงินเฉพาะของบริษัทที่เกี่ยวข้อง หรือถ้าการเปิดเผยข้อมูลดังกล่าวไม่เพียงพอความเห็นของข้าพเจ้าจะเปลี่ยนแปลงไป ข้อสรุปของข้าพเจ้าขึ้นอยู่กับหลักฐานการสอบบัญชีที่ได้รวบรวมมาจนถึงวันที่ในรายงานของผู้สอบบัญชีของข้าพเจ้า อย่างไรก็ตาม อาจมีเหตุการณ์หรือสถานการณ์ในอนาคตที่เป็นเหตุให้กลุ่มบริษัทและบริษัทต้องหยุดการดำเนินงานต่อเนื่อง
- ประเมินการนำเสนอโครงสร้างและเนื้อหาของงบการเงินรวมและงบการเงินเฉพาะของบริษัทโดยรวม รวมถึงการเปิดเผยข้อมูลว่างบการเงินรวมและงบการเงินเฉพาะของบริษัทแสดงรายการและเหตุการณ์ในรูปแบบที่ทำให้มีการนำเสนอข้อมูลโดยถูกต้องตามที่ควรหรือไม่
- รวบรวมหลักฐานการสอบบัญชีที่เหมาะสมอย่างเพียงพอเกี่ยวกับข้อมูลทางการเงินของกิจการภายในกลุ่มหรือกิจกรรมทางธุรกิจภายในกลุ่มบริษัทเพื่อแสดงความเห็นต่องบการเงินรวม ข้าพเจ้ารับผิดชอบต่อการกำหนดแนวทาง การควบคุมดูแล และการปฏิบัติงานตรวจสอบกลุ่มบริษัท ทั้งนี้ ข้าพเจ้าเป็นผู้รับผิดชอบแต่เพียงผู้เดียวต่อความเห็นของข้าพเจ้า

ข้าพเจ้าได้สื่อสารกับผู้มีหน้าที่ในการกำกับดูแลในเรื่องต่างๆที่สำคัญ ซึ่งรวมถึงขอบเขตและช่วงเวลาของการตรวจสอบตามที่ได้อ้างแผนไว้ และประเด็นที่มีนัยสำคัญที่พบจากการตรวจสอบ รวมถึงข้อบกพร่องที่มีนัยสำคัญในระบบการควบคุมภายในหากข้าพเจ้าได้พบในระหว่างการตรวจสอบของข้าพเจ้า

ข้าพเจ้าได้ให้คำรับรองแก่ผู้มีหน้าที่ในการกำกับดูแลว่าข้าพเจ้าได้ปฏิบัติตามข้อกำหนดจรรยาบรรณที่เกี่ยวข้องกับความเป็นอิสระและได้สื่อสารกับผู้มีหน้าที่ในการกำกับดูแลเกี่ยวกับความสัมพันธ์ทั้งหมดตลอดจนเรื่องอื่นซึ่งข้าพเจ้าเชื่อว่ามีเหตุผลที่บุคคลภายนอกอาจพิจารณาว่ากระทบต่อความเป็นอิสระของข้าพเจ้าและมาตรการที่ข้าพเจ้าใช้เพื่อป้องกันไม่ให้ข้าพเจ้าขาดความเป็นอิสระ

จากเรื่อง que สื่อสารกับผู้มีหน้าที่ในการกำกับดูแล ข้าพเจ้าได้พิจารณาเรื่องต่าง ๆ ที่มีนัยสำคัญมากที่สุดในการตรวจสอบงบการเงินรวมและงบการเงินเฉพาะของบริษัทในงวดปัจจุบันและกำหนดเป็นเรื่องสำคัญในการตรวจสอบ ข้าพเจ้าได้อธิบายเรื่องเหล่านี้ในรายงานของผู้สอบบัญชี เว้นแต่กฎหมายหรือข้อบังคับกำหนดไม่ให้เปิดเผยต่อสาธารณะเกี่ยวกับเรื่องดังกล่าว หรือในสถานการณ์ที่ยากที่จะเกิดขึ้น และข้าพเจ้าพิจารณาว่าไม่ควรสื่อสารเรื่องดังกล่าวในรายงานของข้าพเจ้าเพราะการกระทำดังกล่าวสามารถคาดการณ์ได้อย่างสมเหตุสมผลว่าจะมีผลกระทบในทางลบมากกว่าผลประโยชน์ต่อส่วนได้เสียสาธารณะจากการสื่อสารดังกล่าว

นายรินทร์ จูระมงคล

ผู้สอบบัญชีรับอนุญาต

ทะเบียนเลขที่ 8593

บริษัท แกรนท์ ธอนตัน จำกัด

กรุงเทพมหานคร

20 กุมภาพันธ์ 2561

บริษัท สหไทย เทอร์มินอล จำกัด (มหาชน) และบริษัทย่อย
(เดิมชื่อ "บริษัท สหไทย เทอร์มินอล จำกัด และบริษัทย่อย")
របងแสดงฐานะการเงิน

(หน่วย : บาท)

หมายเหตุ	งบการเงินรวม		งบการเงินเฉพาะของบริษัท		
	31 ธันวาคม 2560	31 ธันวาคม 2559	31 ธันวาคม 2560	31 ธันวาคม 2559	
สินทรัพย์					
สินทรัพย์หมุนเวียน					
เงินสดและรายการเทียบเท่าเงินสด	5	245,205,815	37,423,741	199,829,228	33,388,642
ลูกหนี้การค้าและลูกหนี้เงิน - ลูกค้าทั่วไป	6	133,205,125	131,011,028	133,139,748	130,669,088
- บริษัทที่เกี่ยวข้อง	6,7	20,875,433	44,427,667	28,434,994	51,588,904
เงินให้กู้ยืมระยะสั้นกับบริษัทย่อย	7	-	-	100,000,000	16,000,000
รายได้ค้างรับ		25,723,293	14,108,338	25,502,967	14,108,338
ค่าใช้จ้างช่างสำรวจหน้า		9,425,794	7,832,100	5,329,889	7,832,100
สต็อกและวัสดุสิ้นเปลือง		5,651,120	3,004,771	5,651,120	3,004,771
สินทรัพย์หมุนเวียนอื่น	8	46,163,587	31,089,321	18,609,965	4,734,854
รวมสินทรัพย์หมุนเวียน		486,248,907	268,896,968	516,497,911	281,636,697
สินทรัพย์ไม่หมุนเวียน					
เงินฝากธนาคารที่มีชื่อจำกัดในการใช้	9	-	100,000	-	100,000
เงินลงทุนในบริษัทย่อย	10	-	-	280,250,000	89,250,000
เงินลงทุนในบริษัทร่วม	11	9,503,686	1,781,266	12,000,000	2,000,000
ที่ดิน อาคารและอุปกรณ์ - สุทธิ	12	1,753,187,231	1,281,782,201	793,495,102	687,900,585
โปรแกรมคอมพิวเตอร์ - สุทธิ	13	14,204,911	15,825,338	13,834,358	15,451,981
สิทธิการเช่า - สุทธิ	14	27,489,536	27,482,556	27,489,536	27,482,556
ภาษีเงินได้ถูกหัก ณ ที่จ่าย		15,175,485	17,169,545	15,174,236	17,168,475
รายได้ค้างรับ - บริษัทย่อย	7	-	-	19,240,245	11,276,764
สินทรัพย์ไม่หมุนเวียนอื่น	15	33,878,945	36,840,252	32,495,945	34,651,302
รวมสินทรัพย์ไม่หมุนเวียน		1,853,419,794	1,380,981,158	1,173,959,422	885,293,654
รวมสินทรัพย์		2,339,668,701	1,649,878,144	1,690,457,333	1,146,930,351

หมายเหตุประกอบงบการเงินเป็นส่วนหนึ่งของงบการเงิน

บริษัท สหไทย เทอร์มินอล จำกัด (มหาชน) และบริษัทย่อย
(เดิมชื่อ "บริษัท สหไทย เทอร์มินอล จำกัด และบริษัทย่อย")
แบบแสดงฐานะการเงิน

		(หน่วย : บาท)			
		งบการเงินรวม		งบการเงินเฉพาะของบริษัท	
หมวดหมู่	หมายเลข	31 ธันวาคม 2560	31 ธันวาคม 2559	31 ธันวาคม 2560	31 ธันวาคม 2559
หนี้สินและส่วนของผู้ถือหุ้น					
หนี้สินหมุนเวียน					
เงินเบิกเกินบัญชีธนาคาร	10	-	285,041	-	-
เงินกู้ยืมระยะสั้นจากบริษัทที่เกี่ยวข้อง	7	99,165,706	50,000,000	99,165,706	50,000,000
เจ้าหนี้การค้า		87,185,345	103,910,182	81,049,917	102,585,099
เจ้าหนี้อื่น - บริษัทที่เกี่ยวข้อง	7	48,463,162	167,122,244	42,952,603	140,701,079
เจ้าหนี้ค่าซื้อสินค้าที่รอการ		70,635,381	108,957,242	12,307,537	7,061,507
ส่วนที่ยังกำหนดชำระดอกเบี้ย					
- หนี้สินภายใต้สัญญาเช่าทางการเงิน	16	24,225,328	17,923,327	11,803,374	11,377,013
- เงินกู้ยืมระยะยาว	17	490,308,331	154,608,822	164,908,331	132,608,822
ค่าใช้จ้างค้างจ่าย	20	40,456,513	56,830,500	35,757,200	54,628,185
หนี้สินหมุนเวียนอื่น	21	33,656,559	17,939,944	32,587,825	16,835,972
รวมหนี้สินหมุนเวียน		894,095,325	678,587,308	480,532,353	515,777,877
หนี้สินไม่หมุนเวียน					
หนี้สินภายใต้สัญญาเช่าทางการเงิน - สุทธิ	16	101,465,438	98,737,285	34,549,492	41,975,818
เงินกู้ยืมระยะยาว - สุทธิ	17	356,340,496	455,986,280	161,643,696	220,595,080
หนี้สินทางการเงินได้รอดักบัญชี - สุทธิ	22	12,057,169	11,023,175	13,932,855	14,226,366
หนี้สินตามการผูกพันสำหรับผลประโยชน์พนักงาน	19	9,952,589	7,672,164	9,952,589	7,672,164
ค่าเช่าค้างจ่าย		12,666,320	8,446,904	12,666,320	8,446,904
เงินมัดจำจากผู้เช่า - บริษัทย่อย	7	-	-	13,440,000	13,440,000
- บริษัทอื่น		31,508,344	25,668,694	21,238,909	16,297,969
รวมหนี้สินไม่หมุนเวียน		523,980,376	607,534,462	287,423,861	322,654,301
รวมหนี้สิน		1,418,085,701	1,286,121,790	767,956,214	838,431,978

หมายเหตุประกอบงบการเงินเป็นส่วนหนึ่งของงบการเงินนี้

บริษัท สหไทย เทอร์มินอล จำกัด (มหาชน) และบริษัทย่อย
(เดิมชื่อ "บริษัท สหไทย เทอร์มินอล จำกัด และบริษัทย่อย")
งบแสดงฐานะการเงิน

(หน่วย : บาท)

หมายเหตุ	งบการเงินรวม		งบการเงินเฉพาะของบริษัท	
	31 ธันวาคม 2560	31 ธันวาคม 2559	31 ธันวาคม 2560	31 ธันวาคม 2559
หนี้สินและส่วนของผู้ถือหุ้น (ต่อ)				
ส่วนของผู้ถือหุ้น				
ทุนเรือนหุ้น หุ้นสามัญ มูลค่าหุ้นละ 0.5 บาท (2559: มูลค่าหุ้นละ 100 บาท)				
ทุนจดทะเบียน - 460,000,000 หุ้น (2559: 1,700,000 หุ้น)	23	230,000,000	170,000,000	230,000,000
ทุนที่ออกจำหน่ายและเรียกชำระเต็มมูลค่าแล้ว - 460,000,000 หุ้น (2559: 1,700,000 หุ้น)		230,000,000	170,000,000	230,000,000
ส่วนเกินมูลค่าหุ้นสามัญ	24	460,325,896	-	460,325,896
กำไรสะสม				
- จัดสรรเป็นสำรองตามกฎหมาย	26	7,347,130	2,663,288	7,347,130
- ยังไม่ได้จัดสรร		170,526,492	113,484,880	224,828,093
รวมส่วนของผู้ถือหุ้นของบริษัท		868,199,518	286,148,168	922,501,119
ส่วนได้เสียที่ไม่อยู่ในอำนาจควบคุมของบริษัทย่อย	10	53,383,542	77,608,186	-
รวมส่วนของผู้ถือหุ้น		921,583,060	363,756,354	922,501,119
รวมหนี้สินและส่วนของผู้ถือหุ้น		2,339,669,761	1,649,878,144	1,690,457,333

หมายเหตุประกอบงบการเงินเป็นส่วนหนึ่งของงบการเงินนี้

บริษัท สหไทย เทอร์มินอล จำกัด (มหาชน) และบริษัทย่อย
(เดิมชื่อ “บริษัท สหไทย เทอร์มินอล จำกัด และบริษัทย่อย”)
งบกำไรขาดทุนและกำไรขาดทุนเบ็ดเสร็จอื่น
สำหรับปีสิ้นสุดวันที่ 31 ธันวาคม

หมายเหตุ	(หน่วย : บาท)				
	งบการเงินรวม		งบการเงินเฉพาะของบริษัท		
	2560	2559	2560	2559	
รายได้จากการบริการ	7,30	1,345,331,783	1,080,478,486	1,269,469,929	1,101,367,692
ต้นทุนการบริการ	7,28	(1,102,917,248)	(844,670,847)	(1,018,938,538)	(854,342,205)
กำไรขั้นต้น		242,414,535	235,807,639	250,531,391	247,025,487
รายได้อื่น	30	19,226,890	16,956,440	21,984,295	17,510,824
กำไรก่อนค่าใช้จ่าย		261,641,425	252,764,079	272,515,686	264,536,311
ค่าใช้จ่ายในการขาย	7,28	(20,822,321)	(27,050,689)	(20,822,321)	(26,948,189)
ค่าใช้จ่ายในการบริการ	7,28	(152,260,046)	(128,766,854)	(129,448,508)	(123,706,690)
รวมค่าใช้จ่าย		(173,082,367)	(155,817,543)	(150,270,829)	(150,654,879)
กำไรจากการดำเนินงาน		88,559,058	96,946,536	122,244,857	113,881,462
ส่วนแบ่งขาดทุนของบริษัทร่วมตามวิธีส่วนได้เสีย	11	(2,277,580)	(218,734)	-	-
กำไรก่อนต้นทุนทางการเงินและภาษีเงินได้		86,281,478	96,727,802	122,244,857	113,881,462
ต้นทุนทางการเงิน	7	(44,097,053)	(30,122,998)	(25,211,927)	(23,395,872)
กำไรก่อนภาษีเงินได้		42,184,425	66,604,804	97,032,930	90,485,590
ผลประโยชน์ (ค่าใช้จ่าย) ภาษีเงินได้	22	(4,683,615)	7,011,301	(3,356,090)	4,672,923
กำไรสำหรับปี		37,500,810	73,616,105	93,676,840	95,158,513
กำไรเบ็ดเสร็จอื่นสำหรับปี					
รายการที่ไม่จัดประเภทรายการใหม่เข้าไปไว้					
โอนกำไรหรือขาดทุนในภายหลังกำไรจากการประจําการ					
ตามหลักคณิตศาสตร์ประจําปี (สุทธิจากภาษี)	17	-	6,772,962	-	6,772,962
กำไรเบ็ดเสร็จอื่นสำหรับปี		-	6,772,962	-	6,772,962
รวมกำไรเบ็ดเสร็จสำหรับปี		37,500,810	80,389,067	93,676,840	101,931,475
การแบ่งปันกำไร (ขาดทุน)					
ส่วนที่เป็นของผู้ถือหุ้นของบริษัท		61,725,454	79,845,097	93,676,840	95,158,513
ส่วนได้เสียที่ไม่อยู่ในอำนาจควบคุมของบริษัทย่อย	10	(24,224,644)	(6,228,992)	-	-
		37,500,810	73,616,105	93,676,840	95,158,513
การแบ่งปันกำไร (ขาดทุน) เบ็ดเสร็จ					
ส่วนที่เป็นของผู้ถือหุ้นของบริษัท		61,725,454	86,618,059	93,676,840	101,931,475
ส่วนได้เสียที่ไม่อยู่ในอำนาจควบคุมของบริษัทย่อย	10	(24,224,644)	(6,228,992)	-	-
		37,500,810	80,389,067	93,676,840	101,931,475
กำไรต่อหุ้นขั้นพื้นฐาน					
กำไร (บาทต่อหุ้น)	25	0.17	0.23	0.26	0.28
จำนวนหุ้นสามัญออกและถืออยู่ ณ สิ้นปี (หุ้น)		354,465,753	340,000,000	354,465,753	340,000,000

หมายเหตุประกอบงบการเงินเป็นส่วนหนึ่งของระบบการบัญชี

บริษัท สหไทย เทอร์มินอล จำกัด (มหาชน) ขอแจ้งข้อ
 (เพิ่มเติม "บริษัท สหไทย เทอร์มินอล จำกัด ขอแจ้งข้อ")
 ตามผลการดำเนินงานไตรมาสที่สี่ถึง
 วันที่ 31 ธันวาคม 2560

รายการ	จำนวนผู้ถือหุ้นสามัญ						(หน่วย : บาท)
	ผู้ถือหุ้น ที่จดทะเบียน นิติบุคคล	จำนวนผู้ ถือหุ้นสามัญ	จำนวน หุ้นสามัญ	จำนวน หุ้นสามัญ	รวม	จำนวน หุ้นสามัญ	
รวมทั้งสิ้น							
ไตรมาสที่ 4 ปีที่ 1 มกราคม 2560	170,000,000	-	2,893,298	26,866,821	199,530,109	40,862,119	240,402,287
จำนวนผู้ถือหุ้นสามัญที่ถือครองโดยกลุ่มลูกค้า	-	-	-	-	-	42,875,000	42,875,000
ไตรมาสที่สี่ถึง	170,000,000	-	2,893,298	26,866,821	199,530,109	42,875,000	42,875,000
จำนวนผู้ถือหุ้นสามัญที่ถือครองโดยกลุ่มลูกค้า	-	-	-	86,618,259	86,618,259	(6,208,992)	80,389,267
ไตรมาสที่ 4 ปีที่ 31 ธันวาคม 2559	170,000,000	-	2,893,298	173,434,890	246,148,188	71,898,196	363,796,354
ไตรมาสที่ 4 ปีที่ 1 มกราคม 2560	170,000,000	-	2,893,298	173,434,890	246,148,188	71,898,196	363,796,354
จำนวนผู้ถือหุ้น	60,000,000	480,324,896	-	-	520,324,896	-	520,324,896
จำนวนผู้ถือหุ้นสามัญ	-	-	4,893,842	(4,893,842)	-	-	-
ไตรมาสที่สี่ถึง	60,000,000	480,324,896	4,893,842	(4,893,842)	520,324,896	-	520,324,896
จำนวนผู้ถือหุ้นสามัญที่ถือครองโดยกลุ่มลูกค้า	-	-	-	81,726,454	81,726,454	(4,204,644)	37,521,810
ไตรมาสที่ 4 ปีที่ 31 ธันวาคม 2559	60,000,000	480,324,896	7,367,130	178,526,482	666,198,518	93,383,142	951,581,660

จำนวนผู้ถือหุ้นสามัญที่ถือครองโดยกลุ่มลูกค้า

บริษัท สหไทย เทอร์มินอล จำกัด (มหาชน) และบริษัทย่อย
(อันนี้ "บริษัท สหไทย เทอร์มินอล จำกัด และบริษัทย่อย"
รวมเรียกว่า "กลุ่มบริษัท สหไทย เทอร์มินอล")
สำหรับข้อมูลวันที่ 31 ธันวาคม

หมายเหตุ	มูลค่าของหุ้น ที่ออกและ ชำระแล้ว	ส่วนเกินมูลค่า		กำไรสะสม		รวม
		ส่วนเกินมูลค่า สุทธิ	ส่วนเกินมูลค่า สุทธิ	ส่วนเกินมูลค่า สุทธิ	ส่วนเกินมูลค่า สุทธิ	
งบส่วนเกินมูลค่าสุทธิ						
งบส่วนเกินมูลค่า ณ วันที่ 1 มกราคม 2558	170,000,000	-	2,893,288	30,900,520		206,565,908
ส่วนเกินมูลค่าสุทธิ	-	-	-	101,501,475		101,501,475
งบส่วนเกินมูลค่า ณ วันที่ 31 ธันวาคม 2558	170,000,000	-	2,893,288	136,876,895		309,498,383
งบส่วนเกินมูลค่า ณ วันที่ 1 มกราคม 2558	170,000,000	-	2,893,288	136,876,895		309,498,383
งบส่วนเกินมูลค่า ณ วันที่ 31 ธันวาคม 2558	170,000,000	-	2,893,288	136,876,895		309,498,383
งบส่วนเกินมูลค่า ณ วันที่ 1 มกราคม 2558	60,000,000	-	-	-		60,000,000
งบส่วนเกินมูลค่า ณ วันที่ 31 ธันวาคม 2558	60,000,000	-	-	-		60,000,000
งบส่วนเกินมูลค่า ณ วันที่ 1 มกราคม 2558	230,000,000	-	7,347,130	224,828,593		502,501,119
งบส่วนเกินมูลค่า ณ วันที่ 31 ธันวาคม 2558	230,000,000	-	7,347,130	224,828,593		502,501,119

สำหรับข้อมูลรายละเอียดเกี่ยวกับส่วนเกินมูลค่าสุทธิ

บริษัท สหไทย เทอร์มินอล จำกัด (มหาชน) และบริษัทย่อย
(เดิมชื่อ "บริษัท สหไทย เทอร์มินอล จำกัด และบริษัทย่อย")
งบการเงินรวม
สำหรับปีสิ้นสุดวันที่ 31 ธันวาคม

	(หน่วย : บาท)			
	งบการเงินรวม		งบการเงินเฉพาะของบริษัท	
	2560	2559	2560	2559
กระแสเงินสดจากกิจกรรมดำเนินงาน				
กำไรก่อนภาษีเงินได้	42,184,425	66,804,804	97,032,930	90,485,500
ปรับปรุงกำไรก่อนภาษีเงินได้เป็นเงินสดรับ (จ่าย) จากกิจกรรมดำเนินงาน				
ค่าเงินบาท				
ค่าเสื่อมราคาและค่าตัดจำหน่าย	98,840,581	77,274,564	76,989,899	78,194,675
ส่วนแบ่งสหราชอาณาจักรร่วมทุนที่ส่วนได้เสีย	2,277,560	218,734	-	-
รายการจากการจำหน่ายสินทรัพย์	75,441	147,313	75,441	147,313
ตัดจำหน่ายภาษีเงินได้ถูกหัก ณ ที่จ่ายที่ไม่ได้รับคืน	1,867,135	6,976,258	1,867,135	6,976,258
ค่าเสื่อมราคาถูกหักสำหรับผลประโยชน์พนักงาน	2,280,425	3,923,024	2,280,425	3,923,024
ดอกเบี้ยจ่าย	44,097,053	30,122,998	25,211,927	23,396,872
เงินสดรับจากการดำเนินงานก่อนการเปลี่ยนแปลงในสินทรัพย์และหนี้สินดำเนินงาน	191,622,640	185,267,695	203,157,757	201,122,732
สินทรัพย์ดำเนินงานลดลง (เพิ่มขึ้น):				
ลูกหนี้การค้าและลูกหนี้อื่น - ลูกค้าทั่วไป	(2,194,097)	18,529,017	(2,140,660)	18,540,957
- บริษัทที่เกี่ยวเนื่อง	23,562,264	(59,609,839)	23,153,910	(66,295,478)
รายได้ค้างรับ	(11,614,955)	(9,690,173)	(11,394,629)	(9,690,173)
ค่าใช้จ่ายจ่ายล่วงหน้า	(1,593,694)	(886,675)	2,502,211	(886,675)
ละเมิดและวัสดุสิ้นเปลือง	(2,646,349)	3,684,211	(2,646,349)	3,684,211
สินทรัพย์หมุนเวียนอื่น	(15,074,265)	(27,010,806)	(13,875,111)	(1,075,216)
ค่าเช่าค้างรับ - บริษัทย่อย	-	-	(7,961,481)	(11,278,764)
สินทรัพย์ไม่หมุนเวียนอื่น	2,961,307	4,012,537	2,165,357	1,836,587
หนี้สินดำเนินงานเพิ่มขึ้น (ลดลง):				
เจ้าหนี้การค้า	(16,724,837)	36,982,573	(21,515,182)	35,637,490
เจ้าหนี้อื่น - บริษัทที่เกี่ยวเนื่อง	(115,768,443)	30,283,804	(97,605,782)	3,862,639
ค่าใช้จ่ายค้างจ่าย	(15,637,761)	11,944,099	(15,166,843)	11,717,679
หนี้สินหมุนเวียนอื่น	15,716,615	4,659,631	15,751,653	3,546,659
เงินมัดจำรับจากลูกค้า - บริษัทอื่น	15,210,375	7,524,259	4,940,940	7,524,259
ค่าเช่าค้างจ่าย	4,219,416	8,446,904	4,219,416	8,446,904
เงินสดรับจากการดำเนินงาน	72,028,205	214,128,237	83,585,207	206,693,813
จ่ายดอกเบี้ย	(44,223,924)	(28,821,901)	(25,558,703)	(23,140,809)
รับคืนภาษีเงินได้ถูกหัก ณ ที่จ่าย	7,826,104	9,405,398	7,826,104	9,405,398
จ่ายภาษีเงินได้	(11,348,789)	(8,748,196)	(11,348,601)	(8,747,404)
เงินสดสุทธิที่ได้มาจากการรวมดำเนินงาน	24,281,005	185,963,538	54,504,007	184,210,998

หมายเหตุประกอบงบการเงินเป็นส่วนหนึ่งของงบการเงินนี้

บริษัท สหไทย เฟอร์นิเจอร์ จำกัด (มหาชน) และบริษัทย่อย
(เดิมชื่อ "บริษัท สหไทย เฟอร์นิเจอร์ จำกัด และบริษัทย่อย")
งบกระแสเงินสด
สำหรับปีสิ้นสุดวันที่ 31 ธันวาคม

	(หน่วย : บาท)			
	งบการเงินรวม		งบการเงินเฉพาะของบริษัท	
	2560	2559	2560	2559
กระแสเงินสดจากกิจกรรมดำเนินงาน				
กำไรก่อนภาษีเงินได้	42,164,425	60,604,804	97,032,930	90,485,590
ปรับปรุงกำไรก่อนภาษีเงินได้เป็นเงินสดรับ (จ่าย) จากกิจกรรมดำเนินงาน				
ค่าเสื่อมราคาและค่าตัดจำหน่าย	98,840,581	77,274,564	76,689,899	76,194,075
ส่วนแบ่งจากทุนของบริษัทร่วมตามวิธีส่วนได้เสีย	2,277,580	218,734	-	-
ขาดทุนจากการจำหน่ายสินค้า	75,441	147,313	75,441	147,313
ตัดจำหน่ายภาษีเงินได้ถูกหัก ณ ที่จ่ายที่ไม่ได้รับคืน	1,867,135	6,976,258	1,867,135	6,976,258
ค่าเผื่อการสูญพันธุ์สำหรับผลประโยชน์พนักงาน	2,280,425	3,923,024	2,280,425	3,923,024
ดอกเบี้ยจ่าย	44,097,053	30,122,998	25,211,927	23,395,872
เงินสดรับจากการดำเนินงานก่อนการเปลี่ยนแปลงโผลสินทรัพย์และหนี้สินดำเนินงาน	191,822,640	185,267,695	203,157,757	201,122,732
สินทรัพย์ดำเนินงานลดลง (เพิ่มขึ้น):				
ลูกหนี้การค้าและลูกหนี้อื่น - ลูกค้าทั่วไป	(2,194,097)	18,529,017	(2,140,600)	18,540,957
- บริษัทที่เกี่ยวข้อง	23,552,254	(59,609,839)	23,153,910	(66,295,476)
รายได้ค้างรับ	(11,614,955)	(9,690,173)	(11,394,028)	(9,690,173)
ค่าใช้จ่ายจ่ายล่วงหน้า	(1,593,894)	(886,675)	2,502,211	(886,675)
หนี้สินและวัสดุสิ้นเปลือง	(2,646,349)	3,684,211	(2,646,349)	3,684,211
สินทรัพย์ถาวรเรื่องอื่น	(15,074,266)	(27,610,806)	(13,675,111)	(1,075,216)
ค่าเช่าค้างรับ - บริษัทย่อย	-	-	(7,981,481)	(11,278,764)
สินทรัพย์ไม่หมุนเวียนอื่น	2,961,367	4,012,537	2,165,357	1,836,587
หนี้สินดำเนินงานเพิ่มขึ้น (ลดลง):				
เจ้าหนี้การค้า	(16,724,837)	36,982,573	(21,515,182)	35,637,490
เจ้าหนี้อื่น - บริษัทที่เกี่ยวข้อง	(115,768,443)	30,283,804	(97,605,782)	3,862,639
ค่าใช้จ่ายค้างจ่าย	(15,637,761)	11,944,099	(15,106,843)	11,717,679
หนี้สินหมุนเวียนอื่น	15,716,615	4,650,631	15,751,653	3,546,659
เงินมัดจำรับจากผู้เช่า - บริษัทอื่น	15,210,375	7,524,259	4,840,940	7,524,259
ค่าเช่าค้างจ่าย	4,219,416	8,446,904	4,219,416	8,446,904
เงินสดรับจากการดำเนินงาน	72,028,205	214,128,237	83,585,207	206,693,813
จ่ายดอกเบี้ย	(44,223,924)	(28,821,901)	(25,558,703)	(23,140,809)
รับคืนภาษีเงินได้ถูกหัก ณ ที่จ่าย	7,826,104	9,405,398	7,826,104	9,405,398
จ่ายภาษีเงินได้	(11,348,780)	(8,748,198)	(11,348,601)	(8,747,404)
เงินสดสุทธิให้มา/จ่ายกิจกรรมดำเนินงาน	24,281,605	185,963,538	54,504,007	184,210,998

หมายเหตุประกอบงบการเงินเป็นส่วนหนึ่งของงบการเงิน

**บริษัท สหไทย เทอร์มินอล จำกัด (มหาชน) และบริษัทย่อย
(เดิมชื่อ “บริษัท สหไทย เทอร์มินอล จำกัด และบริษัทย่อย”)**

หมายเหตุประกอบงบการเงิน

ณ วันที่ 31 ธันวาคม 2560 และ 2559

1. ข้อมูลทั่วไป

บริษัท สหไทย เทอร์มินอล จำกัด (มหาชน) จัดทะเบียนตามประมวลกฎหมายแพ่งและพาณิชย์ เป็นนิติบุคคลประเภทบริษัทจำกัด เมื่อวันที่ 10 มีนาคม 2551 และได้เปลี่ยนแปลงสถานะเป็นบริษัท มหาชน จำกัด โดยได้จดทะเบียนเปลี่ยนชื่อเป็นบริษัท สหไทย เทอร์มินอล จำกัด (มหาชน) เมื่อวันที่ 3 พฤษภาคม 2560 และได้รับอนุมัติเป็นหลักทรัพย์จดทะเบียนในตลาดหลักทรัพย์เอ็ม เอ ไอ ของตลาดหลักทรัพย์แห่งประเทศไทย เมื่อวันที่ 29 กันยายน 2560 บริษัทมีสำนักงานจดทะเบียนตั้งอยู่เลขที่ 51/1 หมู่ที่ 3 ถนนปู่เจ้าสมิงพราย ตำบลบางหญ้าแพรก อำเภอพระประแดง จังหวัดสมุทรปราการ

ธุรกิจหลักของบริษัทคือ ให้บริการท่าเทียบเรือพาณิชย์ ให้บริการที่ปรึกษาเกี่ยวกับท่าเทียบเรือ บริการเรือลากจูงขนส่งจากท่าเรือ และบริการอื่นๆ ที่เกี่ยวกับธุรกิจทางเรือ

ณ วันที่ 31 ธันวาคม 2560 และ 2559 ผู้ถือหุ้นรายใหญ่ของบริษัท ได้แก่

	2560	2559
	ร้อยละ	ร้อยละ
บริษัท รัตน โฮลดิ้งจำกัด	34.56	46.75
ครอบครัว คุรุจิตร	17.42	24.39

2. เกณฑ์ในการจัดท่างบการเงิน

(ก) เกณฑ์การถือปฏิบัติ

งบการเงินนี้ได้จัดทำขึ้นตามพระราชบัญญัติการบัญชี พ.ศ. 2543 และตามมาตรฐานการรายงานทางการเงินที่ออกภายใต้พระราชบัญญัติวิชาชีพบัญชี พ.ศ. 2547 และตามข้อกำหนดของคณะกรรมการกำกับหลักทรัพย์และตลาดหลักทรัพย์ว่าด้วยการจัดทำและนำเสนอรายงานทางการเงินภายใต้พระราชบัญญัติหลักทรัพย์และตลาดหลักทรัพย์ พ.ศ. 2535 โดยจัดทำเป็นทางการเป็นภาษาไทย การแปลงบการเงินฉบับนี้เป็นภาษาอื่นให้ยึดถืองบการเงินที่จัดทำขึ้นเป็นภาษาไทยเป็นเกณฑ์

สภาวิชาชีพบัญชีได้ปรับปรุงและออกมาตรฐานการรายงานทางการเงินฉบับใหม่ การตีความ รวมถึงแนวปฏิบัติทางบัญชี ซึ่งมีผลบังคับใช้สำหรับรอบระยะเวลาบัญชีที่เริ่มในหรือหลังวันที่ 1 มกราคม 2560 การปรับปรุงมาตรฐานรายงานทางการเงินดังกล่าวมีขึ้นเพื่อให้มีเนื้อหาเท่าเทียมกับมาตรฐานรายงานทางการเงินระหว่างประเทศ ซึ่งส่วนใหญ่เป็นการปรับปรุงถ้อยคำและคำศัพท์ การตีความและการให้แนวปฏิบัติทางบัญชีกับผู้ใช้มาตรฐาน การนำมาตรฐานการรายงานทางการเงินดังกล่าวมาถือปฏิบัตินี้ไม่มีผลกระทบอย่างเป็นทางการต่องบการเงินของบริษัท

นอกจากนี้ สภาวิชาชีพบัญชีได้ออกประกาศและปรับปรุงมาตรฐานรายงานทางการเงิน การตีความและแนวปฏิบัติทางบัญชี ที่มีผลบังคับใช้สำหรับรอบระยะเวลาบัญชีที่เริ่มในหรือหลังวันที่ 1 มกราคม 2561 เป็นต้นไป การปรับปรุงมาตรฐานรายงานทางการเงินดังกล่าวมีขึ้นเพื่อให้มีเนื้อหาเท่าเทียมกับมาตรฐานรายงาน

ทางการเงินระหว่างประเทศ ซึ่งส่วนใหญ่เป็นการปรับปรุงถ้อยคำและคำศัพท์ การตีความและการให้แนวปฏิบัติทางการเงินบัญชีกับผู้ใช้มาตรฐาน กลุ่มบริษัทไม่มีแผนนำมาตรฐานดังกล่าวมาปรับใช้ก่อน บริษัทได้ประเมินเบื้องต้นถึงผลกระทบต่องบการเงินในการนำมาตรฐานรายงานทางการเงินใหม่และที่ปรับปรุงข้างต้นมาถือปฏิบัติ และคาดว่าไม่มีผลกระทบอย่างเป็นสาระสำคัญต่องบการเงินของบริษัทในงวดที่เริ่มถือปฏิบัติ

(ข) เกณฑ์การวัดมูลค่า

งบการเงินนี้จัดทำขึ้นโดยถือหลักเกณฑ์การวัดมูลค่าตามราคาทุนเดิม ยกเว้นรายการดังต่อไปนี้ที่ใช้ทางเลือกในการวัดมูลค่าในแต่ละรอบระยะเวลารายงาน

รายการ	เกณฑ์การวัดมูลค่า
หนี้สินผลประโยชน์ที่กำหนดไว้สุทธิ	มูลค่าปัจจุบันของการผูกพันตามผลประโยชน์ที่กำหนดไว้ ได้เปิดเผยไว้ในหมายเหตุข้อ 19

(ค) การใช้วิจารณญาณและการประมาณการ

ในการจัดทำงบการเงินให้เป็นไปตามมาตรฐานการรายงานทางการเงิน ผู้บริหารต้องใช้วิจารณญาณ การประมาณและข้อสมมติฐานหลายประการ ซึ่งมีผลกระทบต่อการกำหนดนโยบายการบัญชีและการรายงานจำนวนเงินที่เกี่ยวข้อง สิทธิทรัพย์ หนี้สิน รายได้ และค่าใช้จ่าย ผลที่เกิดขึ้นจริงอาจแตกต่างจากที่ประมาณไว้

ประมาณการและข้อสมมติฐานที่ใช้ในการจัดทำงบการเงินจะได้รับการทบทวนอย่างต่อเนื่อง การปรับประมาณการทางบัญชีจะบันทึกโดยวิธีเปลี่ยนทันทีเป็นต้นไป

ข้อสมมติฐานและความไม่แน่นอนของการประมาณการ

ข้อมูลเกี่ยวกับความไม่แน่นอนของการประมาณการที่สำคัญซึ่งมีความเสี่ยงอย่างมีนัยสำคัญที่เป็นเหตุให้ต้องมีการปรับปรุงจำนวนเงินที่รับรู้ในงบการเงิน ซึ่งประกอบด้วยหมายเหตุประกอบงบการเงินต่อไปนี้

หมายเหตุข้อ 22	ภาษีเงินได้ของปีปัจจุบันและภาษีเงินได้รอการตัดบัญชี
หมายเหตุข้อ 19	การวัดมูลค่าของการผูกพันของโครงการผลประโยชน์

การวัดมูลค่ายุติธรรม

กลุ่มบริษัทกำหนดกรอบแนวคิดเกี่ยวกับการวัดมูลค่ายุติธรรม กรอบแนวคิดนี้รวมถึงทีมงานที่รับผิดชอบโดยรวมต่อการวัดมูลค่ายุติธรรมที่มีนัยสำคัญ รวมถึงการวัดมูลค่ายุติธรรมระดับ 3 และรายงานโดยตรงต่อผู้บริหารสูงสุดทางด้านการเงิน

กลุ่มบริษัทประเมินมูลค่ามีการทบทวนข้อมูลที่ไม่สามารถอ้างอิงหรือเปรียบเทียบได้ และปรับปรุงการวัดมูลค่าที่มีนัยสำคัญอย่างสม่ำเสมอ หากมีการใช้ข้อมูลจากบุคคลที่สามเพื่อวัดมูลค่ายุติธรรม เช่น ราคาจากนายหน้าหรือการตั้งราคา กลุ่มบริษัทประเมินหลักฐานที่ได้มาจากบุคคลที่สามที่สนับสนุนข้อสรุปเกี่ยวกับการวัดมูลค่า รวมถึงการจัดระดับชั้นของมูลค่ายุติธรรมว่าเป็นไปตามที่กำหนดไว้ในมาตรฐานการรายงานทางการเงินอย่างเหมาะสม

ในการวัดมูลค่ายุติธรรมของสินทรัพย์หรือหนี้สิน บริษัทได้ใช้ข้อมูลที่สามารถอ้างอิงได้ให้มากที่สุดเท่าที่จะทำได้มูลค่ายุติธรรมเหล่านี้ถูกจัดประเภทในแต่ละลำดับชั้นของมูลค่ายุติธรรมตามข้อมูลที่ใช้ในการประเมินมูลค่า ดังนี้

- ข้อมูลระดับ 1 เป็นราคาเสนอซื้อขาย (ไม่ต้องปรับปรุง) ในตลาดที่มีสภาพคล่องสำหรับสินทรัพย์หรือหนี้สินอย่างเดียวกัน
- ข้อมูลระดับ 2 เป็นข้อมูลอื่นที่ใช้อ้างอิงได้โดยตรง (เช่น ราคาขาย) หรือโดยอ้อม (เช่น ได้มาจากราคา) สำหรับสินทรัพย์นั้นหรือหนี้สินนั้นนอกเหนือจากราคาเสนอซื้อขายซึ่งรวมอยู่ในข้อมูลระดับ 1
- ข้อมูลระดับ 3 เป็นข้อมูลสำหรับสินทรัพย์หรือหนี้สินที่ไม่ได้มาจากข้อมูลที่ใช้อ้างอิงได้ (ข้อมูลที่ไม่สามารถอ้างอิงได้)

หากข้อมูลที่นำมาใช้ในการวัดมูลค่ายุติธรรมของสินทรัพย์หรือหนี้สินถูกจัดประเภทลำดับชั้นของมูลค่ายุติธรรมที่แตกต่างกัน การวัดมูลค่ายุติธรรมโดยรวมจะถูกจัดประเภทในภาพรวมในระดับเดียวกันตามลำดับชั้นของมูลค่ายุติธรรมของข้อมูลที่อยู่ในระดับต่ำสุดที่มีนัยสำคัญสำหรับการวัดมูลค่ายุติธรรมโดยรวม

(ง) เกณฑ์ในการจัดหางบการเงินรวม

บริษัท บางกอก บาร์จ เทอร์มินอล จำกัด ซึ่งเป็นบริษัทย่อยดำเนินธุรกิจหลักให้บริการท่าเทียบเรือพาณิชย์ และบริการอื่นๆ ที่เกี่ยวกับธุรกิจทางเรือ โดยบริษัทมีสัดส่วนการถือหุ้นในอัตราร้อยละ 51.00

เมื่อวันที่ 30 มีนาคม 2560 บริษัทได้จัดตั้งบริษัท บางกอก คอนเทนเนอร์ เดโป เซอร์วิส จำกัด ซึ่งดำเนินธุรกิจหลักให้บริการซ่อมแซม และบำรุงรักษาตู้คอนเทนเนอร์ โดยบริษัทมีสัดส่วนการถือหุ้นในอัตราร้อยละ 99.99

เมื่อวันที่ 10 พฤศจิกายน 2560 บริษัทได้จัดตั้งบริษัท บางกอก ทรัคกิ้ง เซอร์วิส จำกัด ซึ่งดำเนินธุรกิจหลักให้บริการขนส่งทางบก โดยบริษัทมีสัดส่วนการถือหุ้นในอัตราร้อยละ 99.99

งบการเงินรวมนี้จัดทำขึ้นโดยรวมงบการเงินของบริษัท สหไทย เทอร์มินอล จำกัด (มหาชน) และบริษัทย่อย บริษัท บางกอกบาร์จ เทอร์มินอล จำกัด และ บริษัท บางกอก คอนเทนเนอร์ เดโป เซอร์วิส จำกัด และบริษัท บางกอก ทรัคกิ้ง เซอร์วิส จำกัด ซึ่งบริษัท ถือหุ้น ร้อยละ 51.00 และร้อยละ 99.99 และร้อยละ 99.99 ตามลำดับ

ยอดสินทรัพย์รวมของบริษัทย่อย ณ วันที่ 31 ธันวาคม 2560 และ 2559 และรายได้รวมของบริษัทย่อยสำหรับปีสิ้นสุดวันที่ 31 ธันวาคม 2560 และ 2559 ในงบการเงินรวมสรุปได้ดังนี้

	สินทรัพย์รวมของบริษัทย่อย		รายได้รวมของบริษัทย่อยคิดเป็น	
	คิดเป็นอัตราร้อยละในสินทรัพย์รวม		อัตราร้อยละในรายได้รวม	
	ณ วันที่ 31 ธันวาคม		สำหรับปีสิ้นสุดวันที่ 31 ธันวาคม	
	2560	2559	2560	2559
บริษัทย่อย				
บริษัท บางกอกบาร์จ เทอร์มินอล จำกัด	31.14	38.32	13.06	1.00
บริษัท บางกอก คอนเทนเนอร์ เดโป เซอร์วิส จำกัด	14.90	-	0.00	-
บริษัท บางกอก ทรัคกิ้ง เซอร์วิส จำกัด	0.00	-	0.00	-

ยอดคงค้างและรายการระหว่างกันของบริษัทและบริษัทย่อยที่สำคัญและยอดเงินลงทุนในบริษัทย่อยได้มีการหักลบออกจากงบการเงินรวมแล้ว

งบการเงินรวมจัดทำขึ้นโดยใช้นโยบายการบัญชีเดียวกันสำหรับรายการบัญชีที่เหมือนกันสำหรับการจัดทำงบการเงินเฉพาะของบริษัทหรือเหตุการณ์ทางบัญชีที่คล้ายคลึงกัน

บริษัทย่อย

บริษัทย่อยเป็นกิจการที่อยู่ภายใต้การควบคุมของกลุ่มบริษัท การควบคุมเกิดขึ้นเมื่อกฎบริษัทเปิดรับหรือมีสิทธิในผลตอบแทนผันแปรจากการเกี่ยวข้องกับกิจการนั้นและมีความสามารถในการใช้อำนาจเหนือกิจการนั้น ทำให้เกิดผลกระทบต่อจำนวนเงินผลตอบแทนของบริษัท งบการเงินของบริษัทย่อยได้รวมอยู่ในงบการเงินรวมนับแต่วันที่มีการควบคุมจนถึงวันที่การควบคุมสิ้นสุดลง

3. นโยบายการบัญชีที่สำคัญ

นโยบายการบัญชีที่นำเสนอต่อไปนี้ได้ถือปฏิบัติโดยสม่ำเสมอสำหรับงบการเงินทุกกรอบระยะเวลาที่รายงาน

เงินตราต่างประเทศ

รายการค้าที่เป็นเงินตราต่างประเทศแปลงค่าเป็นสกุลเงินที่ใช้ในการดำเนินงาน (สกุลเงินบาท) โดยใช้อัตราแลกเปลี่ยน ณ วันที่เกิดรายการ

สินทรัพย์และหนี้สินที่เป็นตัวเงินและเป็นเงินตราต่างประเทศแปลงค่าเป็นสกุลเงินที่ใช้ในการดำเนินงานโดยใช้อัตราแลกเปลี่ยน ณ วันที่รายงาน

สินทรัพย์และหนี้สินที่ไม่เป็นตัวเงินซึ่งเกิดจากรายการบัญชีที่เป็นเงินตราต่างประเทศซึ่งบันทึกตามเกณฑ์ราคาทุนเดิม แปลงค่าเป็นสกุลเงินที่ใช้ในการดำเนินงานโดยใช้อัตราแลกเปลี่ยน ณ วันที่เกิดรายการ

ผลต่างของอัตราแลกเปลี่ยนที่เกิดขึ้นจากการแปลงค่า รับรู้เป็นกำไรหรือขาดทุนในงวดบัญชีนั้น

เงินสดและรายการเทียบเท่าเงินสด

เงินสดและรายการเทียบเท่าเงินสด หมายถึง เงินสดในมือและเงินฝากธนาคารทุกประเภทที่มีสภาพคล่องสูง (ซึ่งไม่มีข้อจำกัดในการใช้) และพร้อมที่จะเปลี่ยนเป็นเงินสดที่แน่นอนเมื่อครบกำหนด ซึ่งมีความเสี่ยงในการเปลี่ยนแปลงมูลค่าน้อย

บุคคลและบริษัทที่เกี่ยวข้องกัน

บุคคลหรือบริษัทที่เกี่ยวข้องกันกับบริษัท หมายถึง บุคคลหรือบริษัทที่มีอำนาจควบคุมบริษัท หรือถูกควบคุมโดยบริษัท ไม่ว่าจะโดยตรงหรือทางอ้อม หรืออยู่ภายใต้การควบคุมเดียวกันกับบริษัท

นอกจากนี้ บุคคลหรือบริษัทที่เกี่ยวข้องกัน ยังหมายรวมถึงบริษัทร่วมและบุคคลซึ่งมีอิทธิพลอย่างเป็นสาระสำคัญเกี่ยวกับการออกเสียงในบริษัท ผู้บริหารสำคัญ กรรมการหรือพนักงานของบริษัท ที่มีอำนาจในการวางแผนและกำหนดทิศทางการดำเนินงานของบริษัท

ลูกหนี้การค้าและค่าเผื่อหนี้สงสัยจะสูญ

ลูกหนี้การค้า แสดงด้วยมูลค่าสุทธิที่คาดว่าจะได้รับ กลุ่มบริษัทตั้งค่าเผื่อหนี้สงสัยจะสูญตามจำนวนหนี้ที่คาดว่าจะเรียกเก็บจากลูกหนี้ไม่ได้ ทั้งนี้โดยการประมาณจากประสบการณ์การเรียกเก็บหนี้ในอดีตควบคู่กับการวิเคราะห์สถานะปัจจุบันของลูกหนี้

รายได้ค้างรับ

รายได้ที่รับรู้ตามการให้บริการแต่ยังไม่ได้ออกใบแจ้งหนี้ให้กับลูกค้า แสดงไว้เป็น "รายได้ค้างรับ" ในงบแสดงฐานะการเงิน

เงินลงทุนในบริษัทย่อย

เงินลงทุนในบริษัทย่อยในงบการเงินเฉพาะของบริษัท บันทึกบัญชีตามวิธีราคาทุน โดยบริษัทจะบันทึกผลกำไรหรือขาดทุนจากการจำหน่ายในงบกำไรขาดทุนและกำไรขาดทุนเบ็ดเสร็จอื่นในปีที่มีการจำหน่ายเงินลงทุนนั้น กรณีที่เงินลงทุนดังกล่าวเกิดการด้อยค่า บริษัทรับรู้ผลขาดทุนจากการด้อยค่าเป็นค่าใช้จ่ายทันทีในงบกำไรขาดทุนและกำไรขาดทุนเบ็ดเสร็จอื่น และจะรับรู้รายได้เงินปันผลเมื่อมีการประกาศจ่ายจากบริษัทย่อย

เงินลงทุนในบริษัทร่วม

เงินลงทุนในบริษัทร่วมที่แสดงในงบแสดงฐานะการเงินรวมบันทึกบัญชีตามวิธีส่วนได้เสีย และเงินลงทุนในบริษัทร่วมที่แสดงในงบแสดงฐานะการเงินเฉพาะบริษัทบันทึกบัญชีตามวิธีราคาทุน

บริษัทจะปรับลดมูลค่าเงินลงทุนนี้เมื่อมีสิ่งบ่งชี้ว่ามีการด้อยค่า

ที่ดิน อาคาร และอุปกรณ์

การรับรู้และการวัดมูลค่า

สินทรัพย์ที่เป็นกรรมสิทธิ์ของกลุ่มบริษัท

ที่ดิน อาคาร และอุปกรณ์ แสดงด้วยราคาทุนหักค่าเสื่อมราคาสะสมและขาดทุนจากการด้อยค่า (ถ้ามี)

ราคาทุน รวมถึงต้นทุนทางตรงที่เกี่ยวข้องกับการได้มาของสินทรัพย์ ต้นทุนของการก่อสร้างสินทรัพย์ที่รวมต้นทุนของวัสดุ แรงงานทางตรง และต้นทุนทางตรงอื่นๆ ที่เกี่ยวข้องกับการจัดหาสินทรัพย์เพื่อให้สินทรัพย์นั้นอยู่ในสภาพพร้อมจะใช้งานได้ตามความประสงค์ ต้นทุนในการซื้อหรือถอน การขนย้าย การบูรณะสถานที่ตั้งของสินทรัพย์และต้นทุนการกู้ยืม การซื้อซอฟต์แวร์ที่เป็นส่วนควบของอุปกรณ์ซึ่งไม่สามารถทำงานได้โดยปราศจากซอฟต์แวร์นั้น ให้ถือว่าซอฟต์แวร์ดังกล่าวเป็นส่วนหนึ่งของอุปกรณ์

ส่วนประกอบของรายการอาคาร และอุปกรณ์แต่ละรายการที่มีอายุการให้ประโยชน์ไม่เท่ากัน บันทึกบัญชีแยกจากกัน แต่ละส่วนประกอบที่มีนัยสำคัญ

กำไรหรือขาดทุนจากการจำหน่าย ที่ดิน อาคาร และอุปกรณ์ คือผลต่างระหว่างสิ่งตอบแทนสุทธิที่ได้รับจากการจำหน่ายกับมูลค่าตามบัญชีของ ที่ดิน อาคาร และอุปกรณ์ รับรู้เป็นรายได้อื่นหรือค่าใช้จ่ายในกำไรหรือขาดทุน

สินทรัพย์ที่เช่า

การเช่าซึ่งกลุ่มบริษัทได้รับส่วนใหญ่ของความเสียหายและผลตอบแทนจากการครอบครองทรัพย์สินที่เช่านั้นๆ ให้จัดประเภทเป็นสัญญาเช่าการเงิน ส่วนที่ดิน อาคาร และอุปกรณ์ที่ได้มาโดยทำสัญญาเช่าการเงินบันทึกเป็นสินทรัพย์ด้วยมูลค่ายุติธรรมหรือมูลค่าปัจจุบันของจำนวนเงินขั้นต่ำที่ต้องจ่ายตามสัญญาเช่าแล้วแต่จำนวนใดจะต่ำกว่า หักด้วยค่าเสื่อมราคาสะสมและขาดทุนจากการด้อยค่า ค่าเช่าที่ชำระจะแยกเป็นส่วนที่เป็นค่าใช้จ่ายทางการเงิน และส่วนที่จะหักจากหนี้ตามสัญญา เพื่อทำให้อัตราดอกเบี้ยแต่ละงวดเป็นอัตราคงที่สำหรับยอดคงเหลือของหนี้สิน ค่าใช้จ่ายทางการเงินจะบันทึกโดยตรงในกำไรหรือขาดทุน

ต้นทุนที่เกิดขึ้นในภายหลัง

ต้นทุนในการเปลี่ยนแทนส่วนประกอบจะรับรู้เป็นส่วนหนึ่งของมูลค่าตามบัญชีของรายการอาคาร และอุปกรณ์ ถ้ามีความเป็นไปได้ค่อนข้างแน่ที่กลุ่มบริษัทจะได้รับประโยชน์เชิงเศรษฐกิจในอนาคตจากรายการนั้น และสามารถวัดมูลค่าต้นทุนของรายการนั้นได้อย่างน่าเชื่อถือ ชิ้นส่วนที่ถูกเปลี่ยนแทนจะถูกตัดจำหน่ายตามมูลค่าตามบัญชี ต้นทุนที่เกิดขึ้นในการซ่อมบำรุงอาคารและอุปกรณ์ที่เกิดขึ้นเป็นประจำจะรับรู้ในกำไรหรือขาดทุนเมื่อเกิดขึ้น

ค่าเสื่อมราคา

ค่าเสื่อมราคาคำนวณจากมูลค่าของรายการอาคารและอุปกรณ์ซึ่งสามารถใช้คิดค่าเสื่อมสภาพได้ ซึ่งมูลค่าดังกล่าวประกอบด้วยราคาทุนของสินทรัพย์หรือต้นทุนในการเปลี่ยนแทนอื่น หักด้วยมูลค่าคงเหลือของสินทรัพย์

ค่าเสื่อมราคาบันทึกเป็นค่าใช้จ่ายในงบกำไรหรือขาดทุน จำนวนโดยวิธีเส้นตรงตามเกณฑ์อายุการให้ประโยชน์โดยประมาณของส่วนประกอบของสินทรัพย์แต่ละรายการ ประมาณการอายุการให้ประโยชน์ของสินทรัพย์แสดงได้ดังนี้

ลานคอนกรีตสำหรับให้บริการ	10 – 20 ปี
อาคารและส่วนปรับปรุง	5 – 8 ปี
เครื่องมือและอุปกรณ์	3 – 5 ปี
เครื่องคกแต่งและเครื่องใช้สำนักงาน	3 – 5 ปี
ยานพาหนะ	5 ปี
เครน	10 – 25 ปี

กลุ่มบริษัทไม่คิดค่าเสื่อมราคาสำหรับที่ดินและสินทรัพย์ที่อยู่ระหว่างการก่อสร้างหรือติดตั้ง

วิธีการคิดค่าเสื่อมราคา อายุการให้ประโยชน์ของสินทรัพย์ และมูลค่าคงเหลือ จะถูกทบทวนอย่างน้อยทุกสิ้นรอบปีบัญชี และปรับปรุงตามความเหมาะสม

การด้อยค่า

ยอดสินทรัพย์ตามบัญชีของกลุ่มบริษัทได้รับการทบทวน ณ ทุกวันที่รายงานว่ามีข้อบ่งชี้เรื่องการด้อยค่าหรือไม่ ในกรณีที่ข้อบ่งชี้ว่ามีการด้อยค่า ก็จะมีการประมาณมูลค่าที่คาดว่าจะได้รับคืนเพื่อการเปรียบเทียบ

ขาดทุนจากการด้อยค่ารับรู้เมื่อมูลค่าตามบัญชีของสินทรัพย์สูงกว่ามูลค่าที่จะได้รับคืน ขาดทุนจากการด้อยค่าบันทึกในกำไรหรือขาดทุน

โปรแกรมคอมพิวเตอร์

โปรแกรมคอมพิวเตอร์แสดงตามราคาทุนหักค่าตัดจำหน่ายสะสมและค่าเผื่อการด้อยค่า ค่าตัดจำหน่ายคำนวณโดยวิธีเส้นตรง ตามอายุการให้ประโยชน์โดยประมาณของสินทรัพย์เป็นเวลา 10 ปี

หนี้สินที่มีภาวะดอกเบี้ย

หนี้สินที่มีภาวะดอกเบี้ยบันทึกเริ่มแรกในมูลค่ายุติธรรมหักด้วยค่าใช้จ่ายที่เกี่ยวข้องกับการเกิดหนี้สิน ภายหลังจากการบันทึกหนี้สินที่มีภาวะดอกเบี้ยจะบันทึกต่อมาโดยวิธีราคาทุนตัดจำหน่าย ผลต่างระหว่างยอดหนี้เริ่มแรกและยอดหนี้เมื่อครบกำหนดได้ก่อนจะบันทึกในกำไรหรือขาดทุนตลอดอายุการกู้ยืมโดยใช้วิธีอัตราดอกเบี้ยที่แท้จริง

เจ้าหน้าที่การค้าและเจ้าหน้าที่อื่น

เจ้าหน้าที่การค้าและเจ้าหน้าที่อื่นแสดงในราคาทุน

รายได้

รายได้จากการบริการ

รายได้จากการบริการ รับรู้เมื่อได้มีการให้บริการแล้ว และสามารถวัดมูลค่าเป็นจำนวนเงินได้อย่างน่าเชื่อถือ

รายได้ค่าเช่า

รายได้ค่าเช่า รับรู้ในงบกำไรขาดทุนและกำไรขาดทุนเบ็ดเสร็จอื่นตามวิธีเส้นตรง

ดอกเบี้ยรับ

ดอกเบี้ยรับบันทึกในกำไรหรือขาดทุนตามเกณฑ์คงค้าง

ต้นทุนทางการเงิน

ต้นทุนทางการเงินประกอบด้วยดอกเบี้ยจ่ายของเงินกู้ยืมและประมาณการหนี้สินส่วนที่เพิ่มขึ้นเนื่องจากเวลาที่ผ่านไป และสิ่งตอบแทนที่คาดว่าจะต้องจ่าย ขาดทุนจากการจำหน่ายสินทรัพย์ทางการเงินที่ถือไว้เพื่อขาย และ ขาดทุนจากเครื่องมือป้องกันความเสี่ยงที่รับรู้ในกำไรหรือขาดทุน

ต้นทุนการกู้ยืมที่ไม่ได้เกี่ยวกับการได้มา การก่อสร้างหรือ การผลิตสินทรัพย์ที่เข้าเงื่อนไข ระบุในกำไรหรือขาดทุน โดยใช้วิธีอัตราดอกเบี้ยที่แท้จริง

ภาษีเงินได้

ค่าใช้จ่ายภาษีเงินได้สำหรับปีที่รับรู้ในกำไรหรือขาดทุน ประกอบด้วยภาษีเงินได้รอการตัดบัญชีและภาษีเงินได้ปัจจุบันที่ไม่ได้รับรู้ในงบกำไรหรือขาดทุนเบ็ดเสร็จอื่นหรือส่วนที่รับรู้โดยตรงในส่วนของผู้ออกหุ้น

ภาษีเงินได้ปัจจุบัน

ภาษีเงินได้ปัจจุบัน ได้แก่ ภาษีที่คาดว่าจะจ่ายชำระ โดยคำนวณจากกำไรประจำปีที่ต้องเสียภาษี โดยใช้อัตราภาษีที่ประกาศใช้หรือที่คาดว่าจะมีผลบังคับใช้ ณ วันสิ้นรอบระยะเวลารายงาน และรวมรายการปรับปรุงทางภาษีที่เกี่ยวข้องรายการในปีก่อนๆ

ภาษีเงินได้รอการตัดบัญชี

ภาษีเงินได้รอการตัดบัญชีบันทึกโดยคำนวณจากผลแตกต่างชั่วคราวที่เกิดขึ้นระหว่างมูลค่าตามบัญชีของสินทรัพย์และหนี้สินและจำนวนที่ใช้เพื่อการคำนวณภาษี ภาษีเงินได้รอการตัดบัญชีวัดมูลค่าโดยการคูณอัตราภาษีกับผลแตกต่างชั่วคราวที่คาดว่าจะมีการกลับรายการในอนาคต โดยใช้อัตราภาษีที่ประกาศใช้หรือที่คาดว่าจะมีผลบังคับใช้ ณ วันสิ้นรอบระยะเวลารายงาน

สินทรัพย์ภาษีเงินได้รอการตัดบัญชีจะบันทึกต่อเมื่อมีความเป็นไปได้ค่อนข้างแน่นอนว่ากำไรเพื่อเสียภาษีในอนาคตจะมีจำนวนเพียงพอกับการใช้ประโยชน์จากผลแตกต่างชั่วคราวดังกล่าว สินทรัพย์ภาษีเงินได้รอการตัดบัญชีจะถูกทบทวน ณ ทุกวันสิ้นรอบระยะเวลารายงานและจะถูกปรับลดลงเท่าที่ประโยชน์ทางภาษีจะมีโอกาสถูกใช้จริง

ผลประโยชน์พนักงาน

ผลประโยชน์ระยะสั้นของพนักงาน

เงินเดือน ค่าจ้าง โบนัส เงินสมทบกองทุนประกันสังคมและเงินกองทุนสำรองเลี้ยงชีพเป็นค่าใช้จ่ายเมื่อเกิดรายการตามเกณฑ์คงค้าง

ผลประโยชน์หลังออกจางานของพนักงาน (โครงการสมทบเงิน)

บริษัทและพนักงานของบริษัทได้ร่วมกันจัดตั้งกองทุนสำรองเลี้ยงชีพ ซึ่งประกอบด้วยเงินที่พนักงานจ่ายสะสมและเงินที่บริษัทจ่ายสมทบให้เป็นรายเดือน สิทธิประโยชน์ของกองทุนสำรองเลี้ยงชีพได้แยกออกจากสิทธิประโยชน์ของบริษัท เงินที่บริษัทจ่ายสมทบกองทุนสำรองเลี้ยงชีพบันทึกเป็นค่าใช้จ่ายในปีที่เกิดรายการ

ผลประโยชน์หลังออกจางานของพนักงาน (โครงการผลประโยชน์)

บริษัทมีการะสำหรับเงินชดเชยที่ต้องจ่ายให้แก่พนักงานเมื่อออกจางานตามกฎหมายแรงงาน

หนี้สินตามโครงการผลประโยชน์หลังออกจางานของพนักงานคำนวณโดยใช้วิธีคิดลดแต่ละหน่วยที่ประมาณการไว้ (Projected Unit Credit Method) โดยผู้เชี่ยวชาญอิสระตามหลักคณิตศาสตร์ประกันภัย

กำไรหรือขาดทุนจากการประมาณการตามหลักคณิตศาสตร์ประกันภัย (Actuarial gains or losses) ในการคำนวณผลประโยชน์หลังออกจางานของพนักงานรับรู้ในกำไรขาดทุนเบ็ดเสร็จอื่น

สัญญาเช่าระยะยาว - กรณีที่บริษัทเป็นผู้เช่า

การเช่าอุปกรณ์ ซึ่งพิจารณาว่าความเสี่ยงและผลตอบแทนของความเป็นเจ้าของทั้งหมดได้โอนให้บริษัท จะถูกจัดเป็นสัญญาเช่าการเงิน สิทธิประโยชน์ภายใต้สัญญาเช่าการเงินจะถูกบันทึกเป็นรายจ่ายฝ่ายทุนตามมูลค่าบัญชีรวมสุทธิของสิทธิประโยชน์ที่เช่าหรือมูลค่าปัจจุบันสุทธิของจำนวนเงินที่ต้องจ่ายตามสัญญาเช่า แล้วแต่จำนวนใดจะต่ำกว่า โดยจำนวนเงินที่ต้องจ่ายจะแบ่งเป็นส่วนของหนี้สินและค่าใช้จ่ายทางการเงิน เพื่อให้จำนวนเงินที่ต้องจ่ายในแต่ละงวดมีจำนวนคงที่ ค่าเช่าซึ่งต้องจ่ายตามภาระผูกพันเท่ากับค่าใช้จ่ายทางการเงิน จะบันทึกเป็นหนี้สินภายใต้สัญญาเช่าการเงิน ส่วนค่าใช้จ่ายทางการเงินจะบันทึกในงบกำไรขาดทุนตลอดอายุของสัญญาเช่า สิทธิประโยชน์ภายใต้สัญญาเช่าการเงิน จะคิดค่าเสื่อมราคาตลอดอายุของการใช้งานของสินทรัพย์นั้น

การเช่าสินทรัพย์ โดยที่ความเสี่ยงและผลตอบแทนของความเป็นเจ้าของตกอยู่กับผู้ให้เช่า จะถูกจัดเป็นสัญญาเช่าดำเนินงาน การชำระเงินภายใต้สัญญาเช่าดำเนินงาน จะถูกบันทึกเป็นค่าใช้จ่ายในงบกำไรขาดทุนโดยวิธีเส้นตรงตลอดอายุสัญญาเช่า ค่าใช้จ่ายที่เกิดขึ้นจากการยกเลิกสัญญาเช่าดำเนินงานก่อนหมดอายุการเช่า เช่น เบี้ยปรับที่ต้องจ่ายให้ผู้ให้เช่าจะถูกบันทึกเป็นค่าใช้จ่ายในรอบระยะเวลาบัญชีที่มีการยกเลิกสัญญา

การจำแนกประเภทสัญญาเช่า

ณ วันที่เริ่มต้นข้อตกลง กลุ่มบริษัทจะพิจารณาว่าข้อตกลงดังกล่าวประกอบด้วยสัญญาเช่าหรือมีสัญญาเช่าเป็นส่วนประกอบหรือไม่ โดยพิจารณาจากสินทรัพย์ที่มีลักษณะเฉพาะเจาะจง ถ้าการปฏิบัติตามข้อตกลงนั้นขึ้นอยู่กับการใช้สินทรัพย์ที่มีลักษณะเฉพาะเจาะจง และข้อตกลงนั้นจะนำไปสู่สิทธิในการใช้สินทรัพย์ ถ้าทำให้บริษัทมีสิทธิในการควบคุมการใช้สินทรัพย์

รายงานทางการเงินจำแนกตามส่วนงาน

ผลการดำเนินงานของส่วนงานที่รายงานต่อประธานเจ้าหน้าที่บริหารของบริษัท (ผู้มีอำนาจตัดสินใจสูงสุดด้านการดำเนินงาน) จะแสดงรวมรายการที่เกิดขึ้นจากส่วนงานดำเนินงานนั้นโดยตรง ซึ่งรวมรายการที่ได้รับการปันส่วน อย่างสมเหตุสมผล

กำไรต่อหุ้นขั้นพื้นฐาน

กำไรต่อหุ้นขั้นพื้นฐานคำนวณโดยการหารกำไรหรือขาดทุนผู้ถือหุ้นสามัญของบริษัท ด้วยจำนวนหุ้นสามัญที่ออกจำหน่ายระหว่างปีโดยกัวเฉลี่ยถ่วงน้ำหนัก

การจ่ายเงินปันผล

เงินปันผลจ่าย บันทึกในงบการเงินในรอบระยะเวลาบัญชีซึ่งที่ประชุมผู้ถือหุ้นหรือเมื่อคณะกรรมการของบริษัทและบริษัทย่อยได้อนุมัติการจ่ายเงินปันผล

ประมาณการหนี้สินและค่าใช้จ่าย และสินทรัพย์ที่อาจจะเกิดขึ้น

กลุ่มบริษัทจะบันทึกประมาณการหนี้สินและค่าใช้จ่ายไว้ในงบการเงิน เมื่อกลุ่มบริษัทมีภาระผูกพันตามกฎหมายหรือเป็นภาระผูกพันที่ค่อนข้างแน่นอนที่มีผลสืบเนื่องจากเหตุการณ์ในอดีต ซึ่งอาจทำให้บริษัทต้องชำระหรือชดเชยตามภาระผูกพันนั้น และจำนวนที่ต้องชดเชยดังกล่าวสามารถประมาณได้อย่างสมเหตุสมผล สินทรัพย์ที่อาจจะเกิดขึ้นจะถูกรับรู้เป็นสินทรัพย์แยกต่างหาก เมื่อมีปัจจัยสนับสนุนว่าจะได้รับคืนแน่นอน

4. ประมาณการทางบัญชีที่สำคัญ ข้อสมมติฐาน การใช้ดุลยพินิจ และการจัดการความเสี่ยงในส่วนของทุน

4.1 ประมาณการทางบัญชีที่สำคัญ ข้อสมมติฐาน และการใช้ดุลยพินิจ

ก. การด้อยค่าของลูกหนี้การค้า

กลุ่มบริษัทได้ประมาณการค่าเผื่อหนี้สงสัยจะสูญเพื่อให้สะท้อนถึงการด้อยค่าของลูกหนี้การค้าที่อาจเกิดจากการที่ลูกค้าไม่ชำระหนี้ ค่าเผื่อหนี้สงสัยจะสูญนั้นเป็นการประเมินบนพื้นฐานเกี่ยวกับประสบการณ์ในอดีตของการติดตามทวงถามหนี้ควบคู่กับการสอบถามอายุของลูกหนี้คงเหลือ ณ วันสิ้นงวดบัญชี

ข. ค่าเผื่อการด้อยค่าของเงินลงทุน

บริษัทพิจารณาค่าเผื่อการด้อยค่าของเงินลงทุน เมื่อพบว่ามูลค่าบุุติธรรมของเงินลงทุนดังกล่าวลดลงอย่างมีสาระสำคัญและเป็นระยะเวลานาน ซึ่งความมีสาระสำคัญและระยะเวลานั้นขึ้นอยู่กับดุลยพินิจของฝ่ายบริหาร

ค. อาคารและอุปกรณ์ และโปรแกรมคอมพิวเตอร์

ฝ่ายบริหารเป็นผู้ประมาณการของอายุการให้ประโยชน์และมูลค่าคงเหลือของอาคารและอุปกรณ์และโปรแกรมคอมพิวเตอร์ของกลุ่มบริษัท โดยจะปรับเปลี่ยนค่าเสื่อมราคาและค่าตัดจำหน่ายเมื่ออายุการให้ประโยชน์และมูลค่าคงเหลือมีความแตกต่างไปจากการประมาณการในงวดก่อน หรือมีการตัดจำหน่ายสินทรัพย์ที่เสื่อมสภาพหรือไม่ได้ใช้งานอีกต่อไป

ง. สัญญาเช่า

ในการพิจารณาประเภทของสัญญาเช่าว่าเป็นสัญญาเช่าค่านิมนานหรือสัญญาเช่าทางการเงิน ฝ่ายบริหารได้ใช้ดุลยพินิจในการประเมินเงื่อนไขและรายละเอียดของสัญญาเพื่อพิจารณาว่า บริษัทได้โอนหรือรับโอนความเสี่ยงและผลประโยชน์ในสินทรัพย์ที่เช่าดังกล่าวแล้วหรือไม่

จ. ผลประโยชน์หลังออกจากงานของพนักงาน

หนี้สินตามโครงการผลประโยชน์หลังออกจากงานของพนักงาน ประมาณการตามหลักคณิตศาสตร์ประกันภัย ซึ่งข้อสมมติฐานในการประมาณการดังกล่าวประกอบด้วย อัตราคิดลด จำนวนเงินเดือนที่คาดว่าจะเพิ่มขึ้นในอนาคต อัตราการณและปัจจัยที่เกี่ยวข้องในเชิงประชากรศาสตร์ ในการกำหนดอัตราคิดลดฝ่ายบริหารได้พิจารณาถึงอัตราดอกเบี้ยที่สะท้อนถึงสภาพการณ์ทางเศรษฐกิจในปัจจุบัน ส่วนอัตราการณใช้ข้อมูลตารางอัตราการณที่เปิดเผยทั่วไปในประเทศ อย่างไรก็ตาม ผลประโยชน์หลังการเลิกจ้างงานที่เกิดขึ้นจริงนั้น อาจแตกต่างไปจากที่ประมาณไว้

ฉ. สินทรัพย์ภาษีเงินได้รอการตัดบัญชี

สินทรัพย์ภาษีเงินได้รอการตัดบัญชีรับรู้โดยการประมาณการจากความสามารถในการทำกำไรทางภาษีในอนาคตของกลุ่มบริษัทที่นำมาหักกับผลแตกต่างชั่วคราวที่สามารถใช้ประโยชน์ได้ นอกจากนี้ ผู้บริหารต้องใช้ดุลยพินิจในการประเมินผลกระทบของกฎหมายหรือข้อจำกัดทางด้านเศรษฐกิจหรือความไม่แน่นอนของกฎหมายภาษี

ช. ค่าเผื่อการด้อยค่าของสินทรัพย์

กลุ่มบริษัทพิจารณาว่าสินทรัพย์มีการด้อยค่า เมื่อพบว่ามูลค่าบุคิธรรมของสินทรัพย์ดังกล่าวลดลงอย่างมีสาระสำคัญ และต่อเนื่องเป็นระยะเวลาจนทำให้มูลค่าต่ำกว่าต้นทุน หรือมีหลักฐานอื่นที่บ่งชี้ว่าสินทรัพย์มีการด้อยค่าลง ทั้งนี้การพิจารณาความมีนัยสำคัญหรือระยะเวลาที่ร่นานเพิ่มขึ้นอยู่กับดุลยพินิจของผู้บริหาร

4.2 การจัดการความเสี่ยงในส่วนของทุน

วัตถุประสงค์ของบริษัทในการบริหารทุนนั้นเพื่อดำรงไว้ซึ่งความสามารถในการดำเนินงานอย่างต่อเนื่องเพื่อสร้างผลตอบแทนต่อผู้ถือหุ้นและเป็นประโยชน์ต่อผู้ที่มีส่วนได้เสียอื่น และเพื่อดำรงไว้ซึ่งโครงสร้างของทุนที่เหมาะสม เพื่อลดต้นทุนทางการเงินของทุน

ในการดำรงไว้หรือปรับโครงสร้างของทุนบริษัทอาจปรับนโยบายการจ่ายเงินปันผลให้กับผู้ถือหุ้น การคืนทุนให้แก่ผู้ถือหุ้น การออกหุ้นใหม่หรือการขายทรัพย์สินเพื่อลดภาระหนี้

5. เงินสดและรายการเทียบเท่าเงินสด

ยอดคงเหลือ ณ วันที่ 31 ธันวาคม 2560 และ 2559 ประกอบด้วยรายการดังต่อไปนี้

	(หน่วย : บาท)			
	งบการเงินรวม		งบการเงินเฉพาะของบริษัท	
	2560	2559	2560	2559
เงินสด	896,181	314,912	537,745	194,012
เงินฝากธนาคาร – บัญชีกระแสรายวัน	149,790,621	32,758	114,967,600	32,758
เงินฝากธนาคาร – บัญชีออมทรัพย์	94,518,813	37,076,071	84,323,883	33,141,872
รวม	<u>245,205,615</u>	<u>37,423,741</u>	<u>199,829,228</u>	<u>33,368,642</u>

เงินฝากออมทรัพย์ มีอัตราดอกเบี้ยลอยตัว ตามอัตราที่ธนาคารกำหนด

6. ลูกหนี้การค้าและลูกหนี้อื่น

	(หน่วย : บาท)			
	งบการเงินรวม		งบการเงินเฉพาะของบริษัท	
	2560	2559	2560	2559
กิจการอื่นๆ	133,205,125	131,011,028	133,139,748	130,999,088
กิจการที่เกี่ยวข้องกัน	20,875,433	44,427,687	28,434,994	51,588,904
รวม	<u>154,080,558</u>	<u>175,438,715</u>	<u>161,574,742</u>	<u>182,587,992</u>

ยอดคงเหลือ ณ วันที่ 31 ธันวาคม 2560 และ 2559 แยกตามอายุหนี้ที่ค้างชำระได้ ดังนี้

	(หน่วย : บาท)			
	งบการเงินรวม		งบการเงินเฉพาะของบริษัท	
	2560	2559	2560	2559
<u>ลูกหนี้การค้าและลูกหนี้อื่น – ลูกค้าทั่วไป</u>				
ยังไม่ถึงกำหนดชำระ	77,076,003	91,156,440	77,010,626	91,144,500
เกินกำหนดชำระ				
0 – 90 วัน	52,455,855	39,080,409	52,455,855	39,080,409
91 – 180 วัน	2,104,244	623,412	2,104,244	623,412
181 – 365 วัน	1,517,980	150,767	1,517,980	150,767
มากกว่า 365 วัน	51,043	-	51,043	-
รวม	<u>133,205,125</u>	<u>131,011,028</u>	<u>133,139,748</u>	<u>130,999,088</u>

(หน่วย : บาท)

	งบการเงินรวม		งบการเงินเฉพาะของบริษัท	
	2560	2559	2560	2559
ลูกหนี้การค้าและลูกหนี้อื่น – บริษัทที่เกี่ยวข้อง				
ยังไม่ถึงกำหนดชำระ	20,754,804	43,977,647	18,697,815	43,267,742
เกินกำหนดชำระ				
0 – 90 วัน	115,301	343,040	9,737,179	4,304,962
91 – 180 วัน	2,204	107,000	-	3,267,200
181 – 365 วัน	3,124	-	-	749,000
รวม	20,875,433	44,427,687	28,434,994	51,588,904
รวมลูกหนี้การค้าและลูกหนี้อื่น	154,080,558	175,438,715	161,574,742	182,587,992

โดยปกติระยะเวลาการให้สินเชื่อแก่ลูกค้าของกลุ่มบริษัท มีระยะเวลา 30 วัน

7. รายการบัญชีกับบริษัทที่เกี่ยวข้องกัน

สินทรัพย์ หนี้สิน รายได้ ต้นทุนและค่าใช้จ่ายของบริษัทส่วนหนึ่งเกิดจากรายการกับบริษัทที่เกี่ยวข้องกัน ซึ่งบริษัทเหล่านี้เกี่ยวข้องกันโดยการมีผู้ถือหุ้น และ/หรือ กรรมการร่วมกัน รายการระหว่างกันกับบริษัทที่เกี่ยวข้องกันที่มีสาระสำคัญที่รวมไว้ในงบการเงิน ใช้ราคาตามปกติธุรกิจโดยถือตามราคาตลาดทั่วไป หรือเป็นไปตามสัญญาที่ตกลงกันได้ หากรายการที่เกิดขึ้นไม่มีราคาตลาด

ความสัมพันธ์กับผู้บริหารสำคัญและบุคคลหรือกิจการที่เกี่ยวข้องกัน มีดังนี้

ชื่อบุคคลและกิจการที่เกี่ยวข้องกัน	ลักษณะความสัมพันธ์
บริษัท บางกอก บาร์จ เทอร์มินอล จำกัด	บริษัทย่อย
บริษัท บางกอก คอนเทนเนอร์ เดโป เซอร์วิส จำกัด	บริษัทย่อย
บริษัท บางกอก ทรัคกิ้ง เซอร์วิส จำกัด	บริษัทย่อย
บริษัท บางกอก บาร์จ เซอร์วิส จำกัด	บริษัทร่วม
บริษัท สหไทย สติลไพพ์ จำกัด (มหาชน)	ผู้ถือหุ้นร่วมกัน
บริษัท สหไทย พรอพเพอร์ตี้ แอนด์ ดีเวลลอปเม้นท์ จำกัด	ผู้ถือหุ้นร่วมกัน
บริษัท เค อาร์ ซี โลจิสติกส์ จำกัด	ผู้ถือหุ้นร่วมกัน
บริษัท มิตซูบิ โอ.เอส.เค.ไลน์ส (ประเทศไทย) จำกัด	ผู้ถือหุ้นในบริษัทย่อย
บริษัทหลักทรัพย์ เมย์แบงก์ กิมเอ็ง (ประเทศไทย) จำกัด (มหาชน)	กรรมการร่วมกัน

รายการระหว่างบริษัทที่เกี่ยวข้องกันที่สำคัญ สำหรับปีสิ้นสุดวันที่ 31 ธันวาคม 2560 และ 2559 ประกอบด้วย

(หน่วย : บาท)

นโยบาย	งบการเงินรวม		งบการเงินเฉพาะของบริษัท		
	สำหรับปีสิ้นสุดวันที่ 31 ธันวาคม				
	2560	2559	2560	2559	
บริษัทที่เกี่ยวข้อง					
รายได้ค่าบริการ	ตามราคาตลาด	278,753,028	117,006,006	142,019,588	109,108,227
รายได้อื่น	ตามอัตราที่ตกลงร่วมกัน	520,556	2,645,282	520,556	2,645,282
ขายสินทรัพย์	ตามราคาตลาด	-	100,000	-	100,000
ต้นทุนค่าบริการ	ตามราคาตลาด	174,836	3,818,206	174,836	3,818,206
ค่าเช่าท่าเรือ	ตามอัตราที่ตกลงร่วมกัน	19,379,032	24,262,320	19,379,032	24,262,320
ค่าใช้จ่ายในการขายและบริหาร	ตามอัตราที่ตกลงร่วมกัน	1,462,690	9,156,388	1,462,690	9,156,388
ซื้อสินทรัพย์	ตามราคาตลาด	31,233,887	39,918,340	18,907,412	11,010,971
ดอกเบี้ยจ่าย	ตามอัตราที่ตกลงร่วมกัน	5,565,831	2,005,479	5,565,831	2,005,479
บริษัทร่วม					
รายได้ค่าบริการ	ตามราคาตลาด	17,615,838	-	17,615,838	-
บริษัทย่อย					
รายได้ค่าบริการ	ตามราคาตลาด	-	-	80,936,132	6,984,131
รายได้ค่าเช่าช่วง	ตามอัตราที่ตกลงร่วมกัน	-	-	21,401,481	24,718,764
รายได้อื่น	ตามอัตราที่ตกลงร่วมกัน	-	-	2,779,863	740,968
ค่าตอบแทนผู้บริหารสำคัญ					
ผลประโยชน์ปัจจุบันของพนักงาน		30,089,364	25,903,540	27,583,226	25,143,540
ผลประโยชน์หลังออกจากงาน		811,619	1,396,504	811,619	1,396,504
รวม		30,900,983	27,300,044	28,394,845	26,540,044

ยอดคงเหลือระหว่างบุคคลและกิจการที่เกี่ยวข้องกันที่สำคัญ ณ วันที่ 31 ธันวาคม 2560 และ 2559 ประกอบด้วย

(หน่วย : บาท)

	งบการเงินรวม		งบการเงินเฉพาะของบริษัท	
	2560	2559	2560	2559
ลูกหนี้การค้า				
บริษัทย่อย	-	-	17,331,839	12,548,539
บริษัทร่วม	839,459	125,566	839,459	125,566
บริษัทที่เกี่ยวข้อง	20,035,974	44,302,121	10,263,696	38,914,799
รวม	20,875,433	44,427,687	28,434,994	51,588,904
เงินให้กู้ยืมระยะสั้น				
บริษัทย่อย	-	-	100,000,000	16,000,000
รายได้ค่าเช่าช่วงค้างรับ				
บริษัทย่อย	-	-	19,240,245	11,278,764

	(หน่วย : บาท)			
	งบการเงินรวม		งบการเงินเฉพาะของบริษัท	
	2560	2559	2560	2559
เงินกู้ยืมระยะสั้น				
บุคคลและกิจการที่เกี่ยวข้อง	99,165,706	50,000,000	99,165,706	50,000,000
เจ้าหนี้อื่น				
บริษัทย่อย	-	-	1,143,022	231,075
บริษัทร่วม	24,897,628	2,184,850	24,897,628	2,184,850
บริษัทที่เกี่ยวข้อง	23,565,534	164,937,394	16,911,953	138,285,154
รวม	48,463,162	167,122,244	42,952,603	140,701,079
เงินมัดจำรับจากผู้เช่า				
บริษัทย่อย	-	-	13,440,000	13,440,000

ณ วันที่ 31 ธันวาคม 2560 เงินให้กู้ยืมระยะสั้นแก่บริษัท บางกอก มาร์จ เทอร์มินอล จำกัด จำนวนเงิน 100.00 ล้านบาท ไม่มีหลักประกันและมีกำหนดชำระคืนเมื่อทวงถาม พร้อมดอกเบี้ยในอัตราร้อยละ 5.50 ต่อปี

ณ วันที่ 31 ธันวาคม 2559 เงินกู้ยืมระยะสั้นจากบริษัท สหไทย สตีลโพรไฟ จำกัด (มหาชน) จำนวนเงิน 50.00 ล้านบาท ไม่มีหลักประกันและมีกำหนดชำระคืนเมื่อทวงถาม พร้อมดอกเบี้ยในอัตราร้อยละ 4.00 ต่อปี

ณ วันที่ 31 ธันวาคม 2560 บริษัทมีเงินกู้ยืมระยะสั้นจากบุคคลและกิจการที่เกี่ยวข้อง จำนวนเงิน 99.17 ล้านบาท ไม่มีหลักประกันและมีกำหนดชำระคืนเมื่อวันที่ 30 กันยายน 2561 พร้อมดอกเบี้ยในอัตราร้อยละ 5.00 ต่อปี

ณ วันที่ 31 ธันวาคม 2560 และ 2559 เงินมัดจำรับจากบริษัทย่อย สำหรับการเช่าพื้นที่ท่าเรือเป็นระยะเวลา 30 ปี สิ้นสุดวันที่ 30 มิถุนายน 2588

8. สิทธิทรัพย์สินแบริเวนอื่น

	(หน่วย:บาท)			
	งบการเงินรวม		งบการเงินเฉพาะของบริษัท	
	2560	2559	2560	2559
ภาษีซื้อรอเรียกคืน	19,913,250	19,724,635	-	-
ภาษีซื้อที่ยังไม่ถึงกำหนด	19,803,108	7,325,343	15,398,695	3,610,650
เงินทดรองจ่าย	6,413,284	3,934,230	3,211,270	1,124,204
อื่นๆ	33,945	105,113	-	-
รวม	46,163,587	31,089,321	18,609,965	4,734,854

9. เงินฝากธนาคารที่ติดภาระค้ำประกัน

ณ วันที่ 31 ธันวาคม 2559 เงินฝากธนาคารประเภทออมทรัพย์ของบริษัทจำนวน 0.1 ล้านบาท มีข้อจำกัดการใช้ เนื่องจากเป็นหลักทรัพยค้ำประกันกับธนาคารพาณิชย์ซึ่งเป็นผู้ออกหนังสือค้ำประกันเพื่อบริษัทสำหรับการปฏิบัติงาน

10. เงินลงทุนในบริษัทย่อย

ณ วันที่ 31 ธันวาคม 2560 และ 2559 เงินลงทุนในบริษัทย่อยมีดังนี้

บริษัท	ประเภทกิจการ	ทุนชำระแล้ว (ล้านบาท)		สัดส่วนการถือหุ้น (ร้อยละ)		ราคาทุน (ล้านบาท)	
		2560	2559	2560	2559	2560	2559
บริษัท บางกอก บาร์จ เทอร์มินอล จำกัด	ให้บริการท่าเทียบเรือพาณิชย์ และบริการอื่นๆ ที่เกี่ยวกับ ธุรกิจทางเรือ	175,000	175,000	51.00	51.00	89,250	89,250
บริษัท บางกอก คอน เทนเนอร์ เติไป เธอร์วิส จำกัด	ให้บริการซ่อมแซม และ บำรุงรักษาตู้คอนเทนเนอร์	170,000	-	99.99	-	170,000	-
บริษัท บางกอก ทราดดิ้ง เธอร์วิส จำกัด	ให้บริการขนส่งทางบก	1,000	-	99.99	-	1,000	-
รวม						<u>260,250</u>	<u>89,250</u>

สรุปข้อมูลทางการเงินของบริษัทผู้ประกอบ การพาณิชย์ภายใต้การกำกับของ สหพันธ์

	บริษัท ราชชนก พาณิชย์ จำกัด	บริษัท ราชชนก พาณิชย์ จำกัด	บริษัท ราชชนก พาณิชย์ จำกัด	บริษัท ราชชนก พาณิชย์ จำกัด
	สำหรับปีสิ้นสุดวันที่ 31 ธันวาคม			
	2558	2559		
งบกำไรสุทธิ	181,452,124	17,360	308	11,184,591
งบกำไรสุทธิ	(236,890,174)	(5,887,488)	(23,181)	(21,898,821)
กำไรสุทธิสุทธิ	(49,438,048)	(5,869,428)	(22,873)	(10,714,229)
กำไรสุทธิสุทธิสุทธิ	-	-	-	-
กำไรสุทธิสุทธิสุทธิสุทธิ	(48,438,048)	(5,869,428)	(22,873)	(10,714,229)
กำไรสุทธิสุทธิสุทธิสุทธิสุทธิ	(34,224,544)	-	-	(8,228,852)
กำไรสุทธิสุทธิสุทธิสุทธิสุทธิสุทธิ	74,884,187	13,966,579	1,211,286	26,251,185
กำไรสุทธิสุทธิสุทธิสุทธิสุทธิสุทธิสุทธิ	882,211,183	336,725,881	3	623,502,342
กำไรสุทธิสุทธิสุทธิสุทธิสุทธิสุทธิสุทธิสุทธิ	(288,762,704)	(8,276,374)	(34,181)	(212,348,898)
กำไรสุทธิสุทธิสุทธิสุทธิสุทธิสุทธิสุทธิสุทธิสุทธิ	(348,886,517)	(175,585,511)	-	(288,943,458)
กำไรสุทธิสุทธิสุทธิสุทธิสุทธิสุทธิสุทธิสุทธิสุทธิสุทธิ	128,946,025	184,318,572	977,138	188,384,253
กำไรสุทธิสุทธิสุทธิสุทธิสุทธิสุทธิสุทธิสุทธิสุทธิสุทธิสุทธิ	53,363,542	-	-	11,828,186
กำไรสุทธิสุทธิสุทธิสุทธิสุทธิสุทธิสุทธิสุทธิสุทธิสุทธิสุทธิสุทธิ	(23,840,734)	(7,217,454)	11,306	8,186,525
กำไรสุทธิสุทธิสุทธิสุทธิสุทธิสุทธิสุทธิสุทธิสุทธิสุทธิสุทธิสุทธิสุทธิ	(80,241,734)	(202,778,278)	-	(241,343,148)
กำไรสุทธิสุทธิสุทธิสุทธิสุทธิสุทธิสุทธิสุทธิสุทธิสุทธิสุทธิสุทธิสุทธิสุทธิ	136,250,750	251,196,800	1,880,000	214,463,288
กำไรสุทธิสุทธิสุทธิสุทธิสุทธิสุทธิสุทธิสุทธิสุทธิสุทธิสุทธิสุทธิสุทธิสุทธิสุทธิ	31,108,882	8,201,070	1,811,306	(8,208,528)

11. เงินลงทุนในบริษัทร่วม

รายละเอียดของเงินลงทุนในบริษัทร่วมมีดังนี้

		ทุนชำระแล้ว		สัดส่วนการถือหุ้น (ร้อยละ)		งบการเงินรวม (วิธีส่วนได้เสีย)		(หน่วย : ล้านบาท) งบการเงินเฉพาะ ของบริษัท (วิธีราคาทุน)	
บริษัท	ประเภทกิจการ	31 ธ.ค. 2560	31 ธ.ค. 2559	31 ธ.ค. 2560	31 ธ.ค. 2559	31 ธ.ค. 2560	31 ธ.ค. 2559	31 ธ.ค. 2560	31 ธ.ค. 2559
บริษัท บางกอก บาร์จ เซอร์วิส จำกัด	บริหารจัดการงานเรือ ภายในประเทศ	30.00	5.00	40	40	9.50	1.78	12.00	2.00

รายการเคลื่อนไหวของเงินลงทุนในบริษัทร่วมในระหว่างปีสิ้นสุดวันที่ 31 ธันวาคม 2560 มีดังนี้

	งบการเงินรวม (วิธีส่วนได้เสีย)	(หน่วย : บาท) งบการเงินเฉพาะของบริษัท (ราคาทุน)
ยอดยกมา ณ วันที่ 1 มกราคม 2560	1,781,266	2,000,000
ลงทุนในระหว่างปี – ราคาทุน	10,000,000	10,000,000
<u>หัก</u> ส่วนแบ่งขาดทุนของบริษัทร่วม	(2,277,580)	-
ยอดคงเหลือ ณ วันที่ 31 ธันวาคม 2560	<u>9,503,686</u>	<u>12,000,000</u>

เมื่อวันที่ 27 กันยายน 2559 บริษัทได้ทำสัญญาร่วมลงทุนกับบริษัท โกลบอล ไทย ดีโป จำกัด และบริษัท เซาธ์อีสต์ เอเชียเมคคานิกส์ โลจิสติกส์ พีทีอี จำกัด ร่วมกันจัดตั้งบริษัท บางกอก บาร์จ เซอร์วิส จำกัด เพื่อประกอบธุรกิจบริหารจัดการงานเรือภายในประเทศ โดยมีทุนจดทะเบียน 5,000,000 บาท (จำนวน 50,000 หุ้น มูลค่าหุ้นละ 100 บาท) ซึ่งบริษัทถือหุ้นในสัดส่วนร้อยละ 40 ของจำนวนหุ้นทั้งหมด บริษัทได้พิจารณาข้อเท็จจริงตามเงื่อนไขการใช้สิทธิในการออกเสียงและข้อตกลงอื่นๆตามสัญญา สรุปว่าบริษัทมีอิทธิพลโดยมีอำนาจเข้าไปมีส่วนร่วมในการตัดสินใจเกี่ยวกับนโยบายทางการเงินและการดำเนินงานแต่ไม่ถึงระดับที่จะควบคุมในนโยบายการบริหารจัดการทั้งหมด ดังนั้นบริษัทจึงถือว่าบริษัท บางกอก บาร์จ เซอร์วิส จำกัด เป็นบริษัทร่วมและรับรู้เงินลงทุนตามวิธีส่วนได้เสียในงบการเงินรวม

12. ที่ดิน อาคาร และอุปกรณ์ – ต่อ

(บาท : หนึ่ง)

	งบการเงินรวม						
	ที่ดินและ สิ่งปลูกสร้าง	อาคารและ สิ่งปลูกสร้าง	อาคารและ สิ่งปลูกสร้าง	เครื่องจักรและ อุปกรณ์	ยานพาหนะ	การเช่า ที่ดิน	อื่น
ราคา							
1 มกราคม 2559	176,445,364	153,215,722	129,949,064	49,517,683	25,627,762	447,138,566	1,074,368,768
เพิ่มขึ้น	-	-	435,000	1,139,469	3,191,073	1,065,420	402,149,337
ลดลง	-	-	(117,648)	-	(1,605,849)	-	(1,723,497)
โอนเข้า / (โอนออก)	76,207,072	175,219,226	97,876,738	1,660,000	1,820,606	73,830,710	-
31 ธันวาคม 2559	252,652,426	328,434,948	228,143,154	52,317,152	29,003,592	603,325,544	1,562,851,858
เพิ่มขึ้น	313,281,968	-	1,001,600	5,493,415	7,457,377	4,425,234	568,986,344
ลดลง	-	-	-	-	(1,135,739)	(3,428,934)	(4,544,353)
โอนเข้า / (โอนออก)	-	32,228,543	127,873,287	17,603,023	5,345,100	22,753,438	-
31 ธันวาคม 2560	565,934,394	360,663,491	357,016,041	75,413,590	40,671,310	626,078,982	2,127,293,749
ค่าเสื่อมราคาสะสม							
1 มกราคม 2559	-	23,527,960	52,879,974	26,134,301	10,235,789	68,828,362	206,923,664
ค่าเสื่อมราคาสะสม	-	10,987,928	16,341,656	8,941,511	4,877,229	26,333,075	75,571,478
ค่าเสื่อมราคาสะสมสำหรับสิ่งก่อสร้าง	-	-	(53,645)	-	(1,371,843)	-	(1,425,483)
31 ธันวาคม 2559	-	34,525,888	69,168,190	35,072,812	13,741,175	95,161,437	281,069,657
ค่าเสื่อมราคาสะสม	-	22,372,787	23,360,357	7,338,842	6,258,654	31,587,579	96,043,174
ค่าเสื่อมราคาสะสมสำหรับสิ่งก่อสร้าง	-	-	-	-	(947,719)	-	(3,006,313)
31 ธันวาคม 2560	-	57,498,675	92,528,547	42,411,654	19,052,110	126,759,016	374,106,518

(บาท : พันบาท)

		งบกำไรขาดทุน								
		กำไรสุทธิ	กำไรสุทธิ	กำไรสุทธิ	กำไรสุทธิ	กำไรสุทธิ	กำไรสุทธิ	กำไรสุทธิ		
		ก่อนหักภาษี	หลังหักภาษี	ก่อนหักภาษี	หลังหักภาษี	ก่อนหักภาษี	หลังหักภาษี	ก่อนหักภาษี	หลังหักภาษี	
มูลค่าสุทธิของสินทรัพย์	31 ธันวาคม 2559	252,652,426	293,909,060	158,974,964	17,244,340	15,262,417	10,990,712	508,164,107	24,564,175	1,281,792,201
	31 ธันวาคม 2560	565,934,364	303,164,816	254,489,494	33,001,806	21,619,200	9,550,991	499,319,966	56,106,434	1,753,187,231
คำชี้แจงรายละเอียดสำหรับปี 2559										
ต้นทุนรายการบริการ										68,580,442
ค่าใช้จ่ายในการขายและบริการ										5,981,034
รวม										75,571,476
คำชี้แจงรายละเอียดสำหรับปี 2560										
ต้นทุนรายการบริการ										85,271,147
ค่าใช้จ่ายในการขายและบริการ										10,772,027
รวม										96,043,174

(บาท : พันบาท)

รายการเงินคงค้างของบริษัทร่วม

ที่ซื้อ และ ส่วนบริษัทร่วม ที่ซื้อ	สถานะบัญชี ส่วนบริษัทร่วม ไปซื้อกิจการ	สถานะบัญชี ส่วนบริษัทร่วม ขายกิจการ	สถานะบัญชี ส่วนบริษัทร่วม ไปซื้อกิจการ	สถานะบัญชี ส่วนบริษัทร่วม ขายกิจการ	สถานะบัญชี ส่วนบริษัทร่วม ไปซื้อกิจการ	รวม
ค่าซื้ออาคารสำนักงานปี 2559						68,669,811
ต้นทุนการบริการ						5,831,419
ค่าใช้จ่ายค่าเช่าอาคารของบริษัทร่วม						74,491,230
รวม						
ค่าซื้ออาคารสำนักงานปี 2560						68,619,409
ต้นทุนการบริการ						5,315,647
ค่าใช้จ่ายค่าเช่าอาคารของบริษัทร่วม						73,935,056
รวม						

ราคาทรัพย์สินของบริษัทที่โอนเข้าซื้ออาคารและรถของอาคารและอุปกรณ์ ซึ่งได้ถือค่าเสื่อมราคาเต็มจำนวนแล้วยังคงไว้ใช้งานจนถึง ณ วันที่ 31 ธันวาคม 2560 มีจำนวน 66.76 ล้านบาท (2559 : 47.25 ล้านบาท)

การค้ากับประกัน

ณ วันที่ 31 ธันวาคม 2560 กลุ่มบริษัทและบริษัทที่ซื้อประกันสำนักงานที่ซื้อประกันกัน ซึ่งเป็นที่ซื้ออาคาร และอุปกรณ์ มูลค่าสุทธิตามบัญชี จำนวนเงิน 1,207.43 ล้านบาท และ 266.12 ล้านบาท ตามลำดับ (31 ธันวาคม 2559 : 266.12 ล้านบาท และ 531.21 ล้านบาท ตามลำดับ)

เริ่มตั้งแต่วันที่ 1 ตุลาคม 2560 บริษัทที่เปลี่ยนประเภทการประกันภัยของอาคารและอุปกรณ์จาก 5 - 8 ปี เป็น 10 - 20 ปี ดังนั้นบริษัทมีค่าเสื่อมราคาของอาคารและอุปกรณ์สำนักงานที่ 31 ธันวาคม 2560 ลดลงเป็นจำนวนเงิน 2.48 ล้านบาท

13. โปรแกรมคอมพิวเตอร์ – สุทธิ

	(บาท : หน่วย)	
	งบการเงินรวม	งบการเงินเฉพาะ ของบริษัท
ราคาทุน		
ณ วันที่ 1 มกราคม 2559	2,709,300	2,709,300
เพิ่มขึ้น	13,848,930	13,466,930
ณ วันที่ 31 ธันวาคม 2559	16,558,230	16,176,230
เพิ่มขึ้น	39,760	-
ณ วันที่ 31 ธันวาคม 2560	16,597,990	16,176,230
ค่าตัดจำหน่ายสะสม		
ณ วันที่ 1 มกราคม 2559	(742)	(742)
ค่าตัดจำหน่ายสำหรับปี	(732,150)	(723,507)
ณ วันที่ 31 ธันวาคม 2559	(732,892)	(724,249)
ค่าตัดจำหน่ายสำหรับปี	(1,660,187)	(1,617,623)
ณ วันที่ 31 ธันวาคม 2560	(2,393,079)	(2,341,872)
มูลค่าสุทธิทางบัญชี		
ณ วันที่ 31 ธันวาคม 2559	15,825,338	15,451,981
ณ วันที่ 31 ธันวาคม 2560	14,204,911	13,834,358
ค่าเสื่อมราคาสำหรับปี 2559		
ค่าใช้จ่ายในการบริหาร	732,150	723,507
ค่าเสื่อมราคาสำหรับปี 2560		
ค่าใช้จ่ายในการบริหาร	1,660,187	1,617,623

14. สิทธิการเช่า

	(บาท : หน่วย)
	งบการเงินรวมและงบ การเงินเฉพาะของบริษัท
<u>ราคาทุน</u>	
ณ วันที่ 1 มกราคม 2559	28,787,241
เพิ่มขึ้น	-
ณ วันที่ 31 ธันวาคม 2559	28,787,241
เพิ่มขึ้น	1,124,200
ณ วันที่ 31 ธันวาคม 2560	29,911,441
<u>ค่าตัดจำหน่ายสะสม</u>	
ณ วันที่ 1 มกราคม 2559	(333,747)
ค่าตัดจำหน่ายสำหรับปี	(970,938)
ณ วันที่ 31 ธันวาคม 2559	(1,304,685)
ค่าตัดจำหน่ายสำหรับปี	(1,137,220)
ณ วันที่ 31 ธันวาคม 2560	(2,441,905)
<u>มูลค่าสุทธิทางบัญชี</u>	
ณ วันที่ 31 ธันวาคม 2559	27,482,536
ณ วันที่ 31 ธันวาคม 2560	27,469,536
<u>ค่าตัดจำหน่ายสะสม 2559</u>	
ค่าใช้จ่ายในการบริหาร	970,938
<u>ค่าตัดจำหน่ายสะสม 2560</u>	
ค่าใช้จ่ายในการบริหาร	1,137,220

ในระหว่างปี 2558 บริษัททำสัญญาเช่าที่ดินแห่งหนึ่งเป็นระยะเวลา 30 ปี เพื่อปรับปรุงพื้นที่และให้เช่าช่วงแก่บริษัท บางกอก บารจ เทอร์มินอล จำกัด เพื่อใช้ในการดำเนินงาน ในการทำสัญญาเช่าดังกล่าวบริษัทต้องชำระค่าสิทธิการเช่าให้แก่เจ้าของที่ดินเป็นจำนวนเงินรวม 28.79 ล้านบาท

ณ วันที่ 31 ธันวาคม 2560 บริษัทมีค่าสิทธิการเช่าค้างจ่ายจำนวน 6.50 ล้านบาท ซึ่งบันทึกอยู่ในค่าใช้จ่ายค้างจ่าย โดยบริษัทจะผ่อนชำระเป็นรายปี ปีละประมาณ 4.38 ล้านบาท

15. สินทรัพย์ไม่หมุนเวียนอื่น

	(หน่วย:บาท)			
	งบการเงินรวม		งบการเงินเฉพาะของบริษัท	
	2560	2559	2560	2559
เงินมัดจำค่าเช่า	28,189,392	28,888,114	28,189,392	28,888,114
ค่าเบี้ยประกันชีวิตกรรมการ	4,121,553	5,588,188	4,121,553	5,588,188
เงินจ่ายล่วงหน้าค่าซื้อสินทรัพย์ อื่นๆ	1,350,000	2,177,450	-	-
	218,000	186,500	185,000	185,000
รวม	<u>33,878,945</u>	<u>36,840,252</u>	<u>32,495,945</u>	<u>34,661,302</u>

บริษัทได้ทำประกันชีวิตให้กับกรรมการของบริษัท ผู้ค้าประกันเงินกู้ยืมระยะยาวจากธนาคาร (หมายเหตุ 17) จำนวน 3 กรมธรรม์ มีระยะเวลาคุ้มครองประมาณ 5 - 10 ปี ทั้งนี้ กรรมการของบริษัทได้ระบุชื่อบริษัทเป็นผู้รับผลประโยชน์ ทั้งสิ้นภายใต้สัญญาประกันชีวิตดังกล่าว

16. เงินเบิกเกินบัญชีธนาคาร

ณ วันที่ 31 ธันวาคม 2560 และ 2559 บริษัทมีเงินเบิกเกินบัญชีธนาคาร ดังนี้

	(หน่วย : บาท)			
	งบการเงินรวม		งบการเงินเฉพาะของบริษัท	
	2560	2559	2560	2559
เงินเบิกเกินบัญชีธนาคาร	-	285,041	-	-

ณ วันที่ 31 ธันวาคม 2560 บริษัทและบริษัทย่อยมีวงเงินเบิกเกินบัญชีจากธนาคาร จำนวน 10.00 ล้านบาท และ 20.00 ล้านบาท ตามลำดับ (2559: 5.00 ล้านบาทและ 20 ล้านบาท) วงเงินเบิกเกินบัญชีดังกล่าวมีอัตราดอกเบี้ย MOR ต่อปี และกำกับโดยจดจำนองเครื่องจักรของบริษัทและการจดจำนองที่ดินพร้อมสิ่งปลูกสร้างของบริษัทย่อย ตามลำดับ (หมายเหตุ ข้อ12)

17. เงินกู้ยืมระยะยาว

ณ วันที่ 31 ธันวาคม 2560 และ 2559 บริษัทมีเงินกู้ยืมระยะยาว ดังนี้

	(หน่วย : บาท)			
	งบการเงินรวม		งบการเงินเฉพาะของบริษัท	
	2560	2559	2560	2559
เงินกู้ยืมระยะยาว	846,648,827	610,595,082	346,552,027	353,203,902
หัก ส่วนที่ถึงกำหนดชำระภายในหนึ่งปี	(490,308,331)	(154,608,822)	(164,908,331)	(132,608,822)
เงินกู้ยืมระยะยาว – สุทธิ	<u>356,340,496</u>	<u>455,986,260</u>	<u>181,643,696</u>	<u>220,595,080</u>

การเปลี่ยนแปลงในบัญชีเงินกู้ยืมระยะยาวมีรายละเอียด ดังนี้

	(หน่วย : บาท)			
	งบการเงินรวม		งบการเงินเฉพาะของบริษัท	
	2560	2559	2560	2559
ยอดคงเหลือต้นปี	610,595,082	578,497,319	353,203,902	443,497,319
กู้เพิ่มเติม	393,004,620	143,892,180	128,199,000	21,501,000
จ่ายคืนเงินกู้	(156,950,875)	(111,794,417)	(134,850,875)	(111,794,417)
ยอดคงเหลือต้นปี	<u>846,648,827</u>	<u>610,595,082</u>	<u>346,552,027</u>	<u>353,203,902</u>

ณ วันที่ 31 ธันวาคม 2560 บริษัทมีวงเงินกู้ยืมระยะยาวจากสถาบันการเงินจำนวน 642.50 ล้านบาท เพื่อก่อสร้างท่าเรือ โดยมีอัตราดอกเบี้ยตามอัตราตลาด เงินกู้ยืมดังกล่าวมีกำหนดชำระคืนประมาณ 11.37 ล้านบาทต่อเดือน เงินกู้ยืมดังกล่าวค้ำประกันโดยจดจำนองเครื่องจักรของบริษัท (หมายเหตุ ข้อ 12) และจดจำนองที่ดินพร้อมสิ่งปลูกสร้างของบริษัท สหไทย พรอพเพอร์ตี้ แอนด์ ดีเวลลอปเม้นท์ จำกัด และมีกรรมกรของบริษัท และบริษัท สหไทย สตีลไพพ์ จำกัด (มหาชน) และบริษัท สหไทย พรอพเพอร์ตี้ แอนด์ ดีเวลลอปเม้นท์ จำกัด ร่วมค้ำประกัน โดยบริษัทต้องชำระอัตราส่วนทางการเงินตามที่กำหนดในสัญญาเงินกู้ ณ วันที่ 31 ธันวาคม 2560 บริษัทมีอัตราส่วนทางการเงินเป็นไปตามเงื่อนไขที่กำหนดในสัญญาเงินกู้

ณ วันที่ 31 ธันวาคม 2560 บริษัทย่อยมีวงเงินกู้ยืมระยะยาวจากสถาบันการเงินแห่งหนึ่ง เพื่อซื้อที่ดินและก่อสร้างท่าเรือ จำนวนรวม 970 ล้านบาท โดยมีอัตราดอกเบี้ยตามอัตราตลาด เงินกู้ยืมดังกล่าวมีกำหนดชำระคืนตามที่กำหนดในสัญญาเงินกู้ เงินกู้ยืมดังกล่าวค้ำประกันโดยการจดจำนองที่ดินพร้อมสิ่งปลูกสร้างของบริษัทย่อย (หมายเหตุ ข้อ 12) และบริษัทย่อยต้องชำระอัตราส่วนทางการเงินตามข้อกำหนดในสัญญาเงินกู้ ทั้งนี้ ณ วันที่ 31 ธันวาคม 2560 บริษัทย่อยไม่สามารถชำระอัตราส่วนทางการเงินเป็นไปตามเงื่อนไขที่กำหนดในสัญญาเงินกู้กับสถาบันการเงินแห่งหนึ่ง บริษัทย่อยจึงจัดประเภทเงินกู้ยืมระยะยาวเฉพาะสัญญาเงินกู้ยืมที่ไม่สามารถชำระอัตราส่วนทางการเงินได้จำนวนเงิน 317.90 ล้านบาทเป็นส่วนที่ถึงกำหนดชำระภายในหนึ่งปีทั้งจำนวน

อย่างไรก็ตามบริษัทย่อยได้เจรจาขอให้ธนาคารขอผ่อนปรนเงื่อนไขการไม่สามารถชำระอัตราส่วนทางการเงินดังกล่าว ซึ่งบริษัทย่อยได้รับหนังสือสำหรับการผ่อนปรนเงื่อนไขจากธนาคารลงวันที่ 9 กุมภาพันธ์ 2561 แจ้งผลการอนุมัติผ่อนปรนการผิดเงื่อนไขของสัญญาเงินกู้ยืมของบริษัทสำหรับปีสิ้นสุดวันที่ 31 ธันวาคม 2560

ณ วันที่ 31 ธันวาคม 2560 และ 2559 บริษัทย่อยมีเงินสินเชื่อซึ่งยังมีได้เบิกใช้เป็นจำนวนเงิน 217.81 ล้านบาท และ 14.79 ล้านบาท ตามลำดับ

18. หนี้สินตามสัญญาเช่าการเงิน

หนี้สินตามสัญญาเช่าการเงิน ณ วันที่ 31 ธันวาคม 2560 และ 2559 มีรายละเอียดดังนี้

(หน่วย : บาท)

	งบการเงินรวม					
	2560			2559		
	มูลค่าอนาคต ของจำนวน เงินต้นต่ำ ที่ต้องจ่าย	ดอกเบี้ย รายการ ตัดบัญชี	มูลค่าปัจจุบัน ของจำนวน เงินต้นต่ำ ที่ต้องจ่าย	มูลค่าอนาคต ของจำนวน เงินต้นต่ำ ที่ต้องจ่าย	ดอกเบี้ย รายการ ตัดบัญชี	มูลค่าปัจจุบัน ของจำนวน เงินต้นต่ำ ที่ต้องจ่าย
ครบกำหนดชำระภายในหนึ่งปี	29,021,818	(4,796,490)	24,225,328	22,520,003	(4,596,676)	17,923,327
ครบกำหนดชำระหลังจากหนึ่งปี แต่ไม่เกินห้าปี	110,423,385	(8,957,927)	101,465,438	109,263,168	(10,515,883)	98,737,285
รวม	139,445,183	(13,754,417)	125,690,766	131,773,171	(15,112,559)	116,660,612

(หน่วย : บาท)

	งบการเงินเฉพาะของบริษัท					
	2560			2559		
	มูลค่าอนาคต ของจำนวน เงินต้นต่ำ ที่ต้องจ่าย	ดอกเบี้ย รายการ ตัดบัญชี	มูลค่าปัจจุบัน ของจำนวน เงินต้นต่ำ ที่ต้องจ่าย	มูลค่าอนาคต ของจำนวน เงินต้นต่ำ ที่ต้องจ่าย	ดอกเบี้ย รายการ ตัดบัญชี	มูลค่าปัจจุบัน ของจำนวน เงินต้นต่ำ ที่ต้องจ่าย
ครบกำหนดชำระภายในหนึ่งปี	13,579,990	(1,776,616)	11,803,374	13,516,302	(2,139,289)	11,377,013
ครบกำหนดชำระหลังจากหนึ่งปี แต่ไม่เกินห้าปี	38,909,978	(2,380,488)	34,549,492	45,707,940	(3,732,122)	41,975,818
รวม	50,489,968	(4,137,102)	48,352,866	59,224,242	(5,871,411)	53,352,831

19. หนี้สินตามภาวะผูกพันสำหรับผลประโยชน์พนักงาน

(หน่วย : บาท)

	งบการเงินรวม		งบการเงินเฉพาะของบริษัท	
	2560	2559	2560	2559
งบแสดงฐานะการเงิน				
ภาวะผูกพันสำหรับผลประโยชน์หลังออกจากงาน	9,952,589	7,672,164	9,952,589	7,672,164
งบกำไรขาดทุนและกำไรขาดทุนเบ็ดเสร็จอื่น				
รับรู้ในกำไรหรือขาดทุน				
ผลประโยชน์หลังออกจากงาน	2,280,425	4,284,380	2,280,425	4,284,380
รับรู้ในกำไรขาดทุนเบ็ดเสร็จอื่น				
กำไรจากการประมาณตามหลักคณิตศาสตร์				
ประกันภัยที่รับรู้ในระหว่างปี – สุทธิจากภาษี	-	6,772,962	-	6,772,962

กลุ่มบริษัทมีการผูกพันตามข้อกำหนดของพระราชบัญญัติคุ้มครองแรงงาน พ.ศ. 2541 ในการให้ผลประโยชน์เมื่อเกษียณแก่พนักงานตามสิทธิและอายุงาน

กลุ่มบริษัทมีรายการเปลี่ยนแปลงประมาณการหนี้สินผลประโยชน์พนักงาน สำหรับปีสิ้นสุดวันที่ 31 ธันวาคม 2560 และ 2559 ดังต่อไปนี้ :

	(หน่วย : บาท)			
	งบการเงินรวม		งบการเงินเฉพาะของบริษัท	
	2560	2559	2560	2559
ยอดคงเหลือ ณ วันที่ 1 มกราคม	7,672,164	11,853,986	7,672,164	11,853,986
ต้นทุนปัจจุบันที่รับรู้เพิ่มเติมในกำไรหรือขาดทุน	2,119,864	3,923,024	2,119,864	3,923,024
ต้นทุนทางการเงิน	160,561	361,356	160,561	361,356
กำไรจากการประมาณการตามหลักคณิตศาสตร์ ประกกันกับ	-	(8,466,202)	-	(8,466,202)
ยอดคงเหลือ ณ วันที่ 31 ธันวาคม	<u>9,952,589</u>	<u>7,672,164</u>	<u>9,952,589</u>	<u>7,672,164</u>

ข้อสมมติฐานในการประมาณการตามหลักคณิตศาสตร์ประกกันกับ

ข้อสมมติฐานหลักในการประมาณการตามหลักคณิตศาสตร์ประกกันกับ ณ วันที่รายงาน (แสดงโดยวิธีถัวเฉลี่ยถ่วงน้ำหนัก) ได้แก่

	2560	2559
อัตราคิดลด	ร้อยละ 2.14 ต่อปี	ร้อยละ 2.14 ต่อปี
อัตราการเพิ่มของเงินเดือนในอนาคต	ร้อยละ 7.18 ต่อปี	ร้อยละ 7.18 ต่อปี
อัตราการหมุนเวียนพนักงาน	ร้อยละ 20.85 ต่อปี	ร้อยละ 20.85 ต่อปี
เกษียณอายุ	60 ปี	60 ปี
จำนวนพนักงาน	326 คน	326 คน
ตารางมรณะ	อัตรามรณะปี2560	อัตรามรณะปี2551

การวิเคราะห์ความอ่อนไหว

การเปลี่ยนแปลงในแต่ละข้อสมมติฐานที่เกี่ยวข้องในการประมาณการตามหลักคณิตศาสตร์ประกันภัยที่อาจเป็นไปได้ อย่างสมเหตุสมผล ณ วันที่รายงาน โดยถือว่าข้อสมมติฐานอื่นๆ คงที่ จะมีผลกระทบต่อภาระผูกพันผลประโยชน์ที่กำหนดไว้เป็นจำนวนเงินดังต่อไปนี้

	(หน่วย : บาท)	
	ผลกระทบต่อภาระผูกพันผลประโยชน์ที่กำหนดไว้	
	งบการเงินรวมและงบการเงินเฉพาะของบริษัท	
	2560	2559
อัตราคิดลด (เปลี่ยนแปลงเพิ่มขึ้นร้อยละ 1.0 ต่อปี)	(372,989)	(407,726)
อัตราคิดลด (เปลี่ยนแปลงลดลงร้อยละ 1.0 ต่อปี)	422,732	464,301
การเพิ่มขึ้นของเงินเดือนในอนาคต (เปลี่ยนแปลงเพิ่มขึ้น ร้อยละ 1.0 ต่อปี)	387,908	466,768
การเพิ่มขึ้นของเงินเดือนในอนาคต (เปลี่ยนแปลงลดลง ร้อยละ 1.0 ต่อปี)	(348,731)	(418,064)

กำไรจากการประมาณการตามหลักคณิตศาสตร์ประกันภัย

	(หน่วย : บาท)	
	งบการเงินรวมและ	
	งบการเงินเฉพาะของบริษัท	
	2559	
ผลกำไรตามหลักคณิตศาสตร์ประกันภัยจากการเปลี่ยนแปลงของข้อสมมติฐานประสบการณ์	3,389,914	
ผลกำไรตามหลักคณิตศาสตร์ประกันภัยจากการเปลี่ยนแปลงสมมติฐานด้านประชากรศาสตร์	5,886,746	
ผลขาดทุนตามหลักคณิตศาสตร์ประกันภัยจากการเปลี่ยนแปลงของข้อสมมติฐานทางการเงิน	(810,458)	
กำไรจากการประมาณการตามหลักคณิตศาสตร์ประกันภัย	8,466,202	

20. ค่าใช้จ่ายค้างจ่าย

	(หน่วย : บาท)			
	งบการเงินรวม		งบการเงินเฉพาะของบริษัท	
	2560	2559	2560	2559
ต้นทุนบริการค้างจ่าย	18,792,342	34,012,691	17,686,228	34,012,691
ค่าสิทธิค่าเช่าค้างจ่าย	6,500,000	10,000,000	6,500,000	10,000,000
โบนัสค้างจ่าย	5,000,000	6,000,000	5,000,000	6,000,000
ภาษีหัก ณ ที่จ่ายค้างจ่าย	5,357,533	3,033,566	3,704,395	2,485,762
ดอกเบี้ยค้างจ่าย	2,763,768	-	1,497,829	-
อื่นๆ	2,042,870	3,784,249	1,368,808	2,129,732
รวม	40,456,513	56,830,506	35,757,260	54,628,185

21. หนี้สินหมุนเวียนอื่น

	(หน่วย : บาท)			
	งบการเงินรวม		งบการเงินเฉพาะของบริษัท	
	2560	2559	2560	2559
ภาษีขายยังไม่ถึงกำหนด	10,230,483	8,397,944	9,628,881	8,039,976
เงินรับล่วงหน้าจากลูกค้า	18,547,172	2,053,722	18,547,172	2,053,722
ภาษีขาย	3,670,411	4,419,339	3,670,411	4,372,041
อื่นๆ	1,208,493	3,068,939	741,161	2,370,233
รวม	33,656,559	17,939,944	32,587,625	16,835,972

22. ภาษีเงินได้

ภาษีเงินได้รอการตัดบัญชี

	งบการเงินรวม			(หน่วย : บาท)
	บันทึกเป็นรายได้ (ค่าใช้จ่าย)			
	1 มกราคม 2560	กำไรหรือ ขาดทุน	กำไรขาดทุน เบ็ดเสร็จอื่น	
<u>สินทรัพย์ภาษีเงินได้รอการตัดบัญชี</u>				
จากประมาณการหนี้สินตามภาระผูกพันสำหรับ ผลประโยชน์พนักงาน	1,534,433	456,085	-	1,990,518
จากขาดทุนทางภาษีของบริษัทย่อยยกมาไม่เกิน 5 ปี	4,127,265	-	-	4,127,265
รวม	5,661,698	456,085	-	6,117,783
<u>หนี้สินภาษีเงินได้รอการตัดบัญชี</u>				
จากมูลค่าสามบัญชีของสินทรัพย์สูงกว่า สินทรัพย์ทางภาษีเงินได้	(16,684,873)	(1,490,099)	-	(18,174,972)
หนี้สินภาษีเงินได้รอการตัดบัญชี - สุทธิ	(11,023,175)	(1,034,014)	-	(12,057,189)

	งบการเงินรวม			(หน่วย : บาท)
	บันทึกเป็นรายได้ (ค่าใช้จ่าย)			
	1 มกราคม 2559	กำไรหรือ ขาดทุน	กำไรขาดทุน เบ็ดเสร็จอื่น	
<u>สินทรัพย์ภาษีเงินได้รอการตัดบัญชี</u>				
จากประมาณการหนี้สินตามภาระผูกพันสำหรับ ผลประโยชน์พนักงาน	2,371,541	856,132	(1,693,240)	1,534,433
จากขาดทุนทางภาษีของบริษัทย่อยยกมาไม่เกิน 5 ปี	864,813	3,262,452	-	4,127,265
รวม	3,236,354	4,118,584	(1,693,240)	5,661,698
<u>หนี้สินภาษีเงินได้รอการตัดบัญชี</u>				
จากมูลค่าสามบัญชีของสินทรัพย์สูงกว่า สินทรัพย์ทางภาษีเงินได้	(22,169,888)	5,485,015	-	(16,684,873)
หนี้สินภาษีเงินได้รอการตัดบัญชี - สุทธิ	(18,933,534)	9,603,599	(1,693,240)	(11,023,175)

(หน่วย : บาท)

	งบการเงินเฉพาะของบริษัท			31 ธันวาคม
	1 มกราคม	บันทึกเป็นรายได้ (ค่าใช้จ่าย)		
		กำไรหรือขาดทุน	กำไรขาดทุนเบ็ดเสร็จอื่น	2560
สินทรัพย์ทางการเงินที่ได้รับการตัดบัญชี				
จากประมาณการหนี้สินตามภาระผูกพันสำหรับผลประโยชน์พนักงาน	1,534,433	456,085	-	1,990,518
หนี้สินทางการเงินที่ได้รับการตัดบัญชี				
จากมูลค่าสามบัญชีของสินทรัพย์สูงกว่าสินทรัพย์ทางภาษีเงินได้	(15,760,799)	(162,574)	-	(15,923,373)
หนี้สินทางการเงินที่ได้รับการตัดบัญชี - สุทธิ	(14,226,366)	293,511	-	(13,932,855)

(หน่วย : บาท)

	งบการเงินเฉพาะของบริษัท			31 ธันวาคม
	1 มกราคม	บันทึกเป็นรายได้ (ค่าใช้จ่าย)		
		กำไรหรือขาดทุน	กำไรขาดทุนเบ็ดเสร็จอื่น	2559
สินทรัพย์ทางการเงินที่ได้รับการตัดบัญชี				
จากประมาณการหนี้สินตามภาระผูกพันสำหรับผลประโยชน์พนักงาน	2,371,541	856,132	(1,693,240)	1,534,433
หนี้สินทางการเงินที่ได้รับการตัดบัญชี				
จากมูลค่าสามบัญชีของสินทรัพย์สูงกว่าสินทรัพย์ทางภาษีเงินได้	(22,169,888)	6,409,089	-	(15,760,799)
หนี้สินทางการเงินที่ได้รับการตัดบัญชี - สุทธิ	(19,798,347)	7,265,221	(1,693,240)	(14,226,366)

ภาษีเงินได้ที่รับรู้ในกำไรหรือขาดทุน

(หน่วย : บาท)

	งบการเงินรวม		งบการเงินเฉพาะของบริษัท	
	2560	2559	2560	2559
ค่าใช้จ่ายภาษีเงินได้ของงวดปัจจุบัน	3,649,601	2,592,298	3,649,601	2,592,298
ผลประโยชน์ภาษีเงินได้จากการตัดบัญชีที่เกี่ยวข้องกับผลแตกต่างชั่วคราวที่รับรู้เมื่อเริ่มแรกและที่กลับรายการ	1,034,014	(9,603,599)	(293,511)	(7,265,221)
ค่าใช้จ่าย (ผลประโยชน์) ภาษีเงินได้	4,683,615	(7,011,301)	3,356,090	(4,672,923)

ภาษีเงินได้ที่รับรู้ในกำไรขาดทุนเบ็ดเสร็จอื่น

(หน่วย : บาท)

	งบการเงินรวมและงบการเงินเฉพาะของบริษัท					
	2560			2559		
	ก่อน ภาษีเงินได้	รายได้ (ค่าใช้จ่าย) ภาษีเงินได้	สุทธิจาก ภาษีเงินได้	ก่อน ภาษีเงินได้	รายได้ (ค่าใช้จ่าย) ภาษีเงินได้	สุทธิจาก ภาษีเงินได้
กำไรจากการประเมิน ตามหลักคณิตศาสตร์ประกันภัย	-	-	-	8,466,202	(1,693,240)	6,772,962

การกระทบยอดเพื่อหาอัตราภาษีที่แท้จริง

(หน่วย : บาท)

	งบการเงินรวม		งบการเงินเฉพาะของบริษัท	
	2560	2559	2560	2559
กำไรทางบัญชีก่อนภาษี	42,184,426	66,604,804	97,032,930	90,485,590
อัตราเงินได้ภาษี (ร้อยละ)	20	20	20	20
ภาษีคำนวณจากอัตราภาษี	8,436,885	13,320,961	19,406,586	18,097,118
ผลกระทบ :				
ค่าใช้จ่ายที่ไม่สามารถหักภาษี	1,746,867	2,318,477	1,746,867	2,318,477
การตัดรายการระหว่างกัน	318,942	1,766,037	-	-
ผลประโยชน์ทางภาษีจากค่าใช้จ่ายที่มีสิทธินำมา หักเป็นค่าใช้จ่ายทางภาษีเพิ่มเติม	(4,714,593)	(5,358,912)	(4,714,593)	(5,358,912)
กำไรจากกิจการได้รับส่งเสริมการลงทุนที่ได้รับ ยกเว้น	(13,082,770)	(19,729,606)	(13,082,770)	(19,729,606)
จำนวนภาษีของผลขาดทุนในปีปัจจุบันที่ไม่รับรู้ เป็นสินทรัพย์	2,611,054	671,742	-	-
ภาษีเงินได้ (ผลประโยชน์ภาษีเงินได้)	4,683,615	(7,011,301)	3,356,090	(4,672,923)

23. ทุนเรือนหุ้น

ในที่ประชุมสามัญผู้ถือหุ้นประจำปี 2560 เมื่อวันที่ 21 เมษายน 2560 ผู้ถือหุ้นมีมติเรื่องดังต่อไปนี้

23.1 เปลี่ยนแปลงมูลค่าหุ้นสามัญจากมูลค่าที่ตราไว้ 100 บาทต่อหุ้น เป็นหุ้นละ 0.50 บาทต่อหุ้น และเปลี่ยนแปลงจำนวนหุ้นเพิ่มจาก 1,700,000 หุ้น เป็น 340,000,000 หุ้น

23.2 เพิ่มทุนจดทะเบียน โดยออกจำหน่ายหุ้นสามัญจำนวน 120,000,000 หุ้น มูลค่าหุ้นที่ตราไว้ 0.50 บาทต่อหุ้น จากเดิม 340,000,000 หุ้น เป็น 460,000,000 หุ้น หุ้นเพิ่มขึ้น 120,000,000 หุ้นเพื่อวัตถุประสงค์จำกัดดังต่อไปนี้

- เสนอขายให้แก่กรรมการ ผู้บริหารและพนักงานของบริษัท จำนวนไม่เกิน 6,000,000 หุ้น
- เสนอขายให้แก่ประชาชนทั่วไปครั้งแรก (Initial Public Offering) จำนวน 114,000,000 หุ้น

24. ส่วนเกินมูลค่าหุ้น

	บาท
เงินสดรับจากการเสนอขายหุ้น	540,000,000
หัก มูลค่าหุ้นจำนวน 120 ล้านหุ้น มูลค่าหุ้นละ 0.50 บาท	(60,000,000)
หัก ค่าใช้จ่ายในการเสนอขายหุ้นครั้งแรก	(19,674,104)
ส่วนเกินมูลค่าหุ้น - สุทธิ	<u>460,325,896</u>

25. กำไรต่อหุ้น

กำไรต่อหุ้นขั้นพื้นฐานคำนวณโดยการหารกำไรส่วนที่เป็นของบริษัทด้วยจำนวนหุ้นสามัญถัวเฉลี่ยถ่วงน้ำหนักที่ชำระแล้วและออกจำหน่ายอยู่ในระหว่างงวด

ตามที่กล่าวไว้ในหมายเหตุ 23.1 บริษัทเปลี่ยนแปลงทุนจดทะเบียนของบริษัท จากเดิม 1,700,000 หุ้น มูลค่าหุ้นละ 100 บาท เป็น 340,000,000 หุ้น มูลค่าหุ้นละ 0.50 บาท บริษัทได้ปรับปรุงจำนวนหุ้นสามัญโดยถือเสมือนว่าการเปลี่ยนแปลงจำนวนหุ้นและมูลค่าหุ้นที่ตราไว้ได้เกิดขึ้นตั้งแต่วันเริ่มต้นของปีแรกที่เสนอรายงาน จึงมีผลให้กำไรต่อหุ้นขั้นพื้นฐานสำหรับปีสิ้นสุดวันที่ 31 ธันวาคม 2559 เปลี่ยนแปลงไปดังนี้

	งบการเงินรวม		งบการเงินเฉพาะของบริษัท	
	สำหรับปีสิ้นสุดวันที่ 31 ธันวาคม 2559			
	ตามที่เคยรายงานไว้	ตามที่ปรับปรุงใหม่	ตามที่เคยรายงานไว้	ตามที่ปรับปรุงใหม่
กำไรสำหรับปีส่วนที่เป็นของผู้ถือหุ้นของบริษัท	79,845,097	79,845,097	95,158,513	95,158,513
จำนวนหุ้นสามัญถัวเฉลี่ยถ่วงน้ำหนัก (หุ้น)	1,700,000	340,000,000	1,700,000	340,000,000
กำไรต่อหุ้น (บาท)	46.97	0.23	55.98	0.28

26. สำรองตามกฎหมาย

ตามบทบัญญัติของพระราชบัญญัติบริษัทมหาชน จำกัด พ.ศ. 2535 บริษัทต้องจัดสรรทุนสำรองอย่างน้อยร้อยละ 5 ของกำไรสุทธิประจำปี หลังหักขาดทุนสะสมยกมา (ถ้ามี) จนกว่าทุนสำรองดังกล่าวจะมีจำนวนไม่น้อยกว่าร้อยละ 10 ของทุนจดทะเบียน ทุนสำรองกฎหมายนี้จะนำไปจ่ายปันผลไม่ได้

27. กองทุนสำรองเลี้ยงชีพ

บริษัทและพนักงานบริษัทได้เข้าร่วมเป็นสมาชิกกองทุนสำรองเลี้ยงชีพ ซึ่งจดทะเบียนแล้วตามพระราชบัญญัติกองทุนสำรองเลี้ยงชีพ พ.ศ. 2530 ซึ่งประกอบด้วยเงินที่พนักงานจ่ายสะสมและเงินที่บริษัทจ่ายสมทบ และจะจ่ายให้พนักงานในกรณีที่ออกจากการงานตามระเบียบว่าด้วยกองทุนดังกล่าว ในระหว่างปี 2560 บริษัทได้จ่ายเงินสมทบกองทุนสำรองเลี้ยงชีพพนักงาน เป็นจำนวนเงิน 2.51 ล้านบาท (2559 : 2.26 ล้านบาท)

28. ค่าใช้จ่ายตามลักษณะ

	(หน่วย : บาท)			
	งบการเงินรวม		งบการเงินเฉพาะของบริษัท	
	2560	2559	2560	2559
เงินเดือน ค่าแรง และผลประโยชน์อื่นของพนักงาน	181,608,012	154,869,495	160,826,111	151,023,176
ค่าระวางและขนถ่ายสินค้า	431,930,864	317,904,123	376,373,533	316,395,620
ค่าเช่าพื้นที่ท่าเรือ	161,267,836	119,562,698	161,417,836	135,037,178
ค่าเช่าเรือ	206,087,915	150,335,722	206,087,915	150,335,722
ค่าเช่ารถเครน	13,145,500	12,501,833	17,749,718	12,425,333
ค่าน้ำมันเชื้อเพลิง	30,969,976	27,421,695	27,976,454	27,166,915
ค่าบริการซ่อมล้างตู้คอนเทนเนอร์	31,329,854	27,148,076	31,329,854	27,148,076
ค่าเสื่อมราคาและค่าตัดจำหน่าย	98,840,581	77,274,564	76,689,899	76,185,675
ค่าประกันภัย	5,001,249	3,880,337	4,412,473	3,807,556
ค่าไฟฟ้า	17,581,581	13,399,581	15,084,671	13,226,991
ค่าซ่อมแซมและบำรุงรักษา	34,875,373	21,913,774	-	21,913,774
ตัดจ่ายภาษีเงินได้ถูกหัก ณ ที่จ่าย ที่ไม่ได้รับคืน	1,867,135	6,976,258	-	6,976,258
อื่นๆ	61,453,739	67,300,254	91,260,903	63,354,780
รวม	<u>1,275,959,615</u>	<u>1,000,488,390</u>	<u>1,169,209,367</u>	<u>1,004,997,054</u>

29. ส่วนงานดำเนินงาน

บริษัทได้ถือปฏิบัติตามมาตรฐานการรายงานทางการเงินฉบับที่ 8 เรื่องส่วนงานดำเนินงาน โดยมาตรฐานการรายงานทางการเงินได้กำหนดให้บริษัทต้องระบุส่วนงานดำเนินงานโดยอ้างอิงจากรายงานภายในของบริษัท ซึ่งรายงานดังกล่าวได้รับการสอบทานโดยผู้มีอำนาจตัดสินใจสูงสุดด้านการดำเนินงานเป็นประจำเพื่อการจัดสรรทรัพยากรให้กับส่วนงานและประเมินผลการปฏิบัติงานของส่วนงาน ทั้งนี้ผู้บริหารพิจารณาว่าบริษัทให้บริการท่าเรือครบวงจรแก่ลูกค้า ได้แก่ ธุรกิจให้บริการท่าเทียบเรือเชิงพาณิชย์ บริการขนส่งตู้คอนเทนเนอร์ทางบก บริการจัดเก็บตู้คอนเทนเนอร์และคลังสินค้า และบริการเกี่ยวเนื่องอื่นๆ

บริษัทมีการจัดซื้อส่วนรวมที่ตามมาตรา 31 แห่งประมวลกฎหมายแพ่งและพาณิชย์ได้จากการให้บริการ สำหรับปีสิ้นสุดวันที่ 31 ธันวาคม 2560 และ 2559

(หน่วย : บาท)

	งบกำไรขาดทุน											
	บริการถ่ายเอกสาร พาณิชย์	บริการขนส่งเอกสาร และเอกสาร	บริการขนส่งเอกสาร และเอกสาร	บริการขนส่งเอกสาร และเอกสาร	บริการขนส่งเอกสาร และเอกสาร	รวม						
รายได้	1,097.82	926.01	95.27	58.02	125.23	78.55	132.60	48.79	(105.58)	(31.89)	1,345.33	1,080.48
ต้นทุนบริการ	2560	2559	2560	2559	2560	2559	2560	2559	2560	2559	2560	2559
กำไรสุทธิ												
ค่าเสื่อมราคาและค่าตัดจำหน่าย												
ต้นทุนทางการเงิน												
กำไรสุทธิสำหรับปี											37.50	73.62
มูลค่าการค้า											154.09	175.44
ที่ซื้อ อากาศและอุปกรณ์ - สุทธิ											1,753.19	1,281.76
สินค้าคงคลัง											432.39	192.66
รวมสินค้าคงคลัง											2,339.67	1,549.88

มูลค่าการค้า

สำหรับปีสิ้นสุดวันที่ 31 ธันวาคม 2560 และ 2559 ทางบริษัทฯ ให้ความสำคัญกับบริการขนส่งเอกสาร จำนวนทั้งสิ้น 222.40 ล้านบาท และ 85.66 ล้านบาท ตามลำดับ

30. สิทธิพิเศษจากการส่งเสริมการลงทุน

บริษัทได้รับสิทธิพิเศษส่งเสริมการลงทุนจากคณะกรรมการส่งเสริมการลงทุนตามบัตรส่งเสริมการลงทุนตามพระราชบัญญัติส่งเสริมการลงทุน พ.ศ. 2520 (ค.ศ.1977) ดังนี้

เลขที่	ลงวันที่	กิจการที่ได้รับการส่งเสริม	วันที่เริ่มมีรายได้	วันที่สิ้นสุดการได้สิทธิประโยชน์
59-0101-0-00-1-0	19 มกราคม 2559	ให้บริการท่าเทียบเรือพาณิชย์	19 มกราคม 2559	18 มกราคม 2567

บริษัทได้รับสิทธิและประโยชน์ดังต่อไปนี้

- ได้รับยกเว้นอากรขาเข้าสำหรับเครื่องจักรตามที่คณะกรรมการพิจารณาอนุมัติ
- ยกเว้นภาษีเงินได้นิติบุคคลสำหรับกำไรสุทธิที่ได้จากการประกอบกิจการที่ได้รับการส่งเสริมเป็นจำนวนเงินไม่เกิน 192,500,000 บาท มีกำหนดเวลาปลดปีนับแต่วันที่เริ่มมีรายได้จากการประกอบกิจการนั้น
- ยกเว้นไม่ต้องนำเงินปันผลจากกิจการที่ได้รับการส่งเสริม ซึ่งได้รับยกเว้นภาษีเงินได้นิติบุคคลไปรวมคำนวณภาษีเพื่อเสียภาษีเงินได้ตลอดระยะเวลาที่ผู้ได้รับการส่งเสริมได้รับยกเว้นภาษีเงินได้นิติบุคคลนั้น

เนื่องจากเป็นบริษัทที่ได้รับการส่งเสริมการลงทุน บริษัทจะต้องปฏิบัติตามเงื่อนไขและข้อกำหนดต่างๆ ตามที่กำหนดไว้ในบัตรส่งเสริมการลงทุน

ตามประกาศของสำนักงานคณะกรรมการส่งเสริมการลงทุนที่ ป.14/2541 ลงวันที่ 30 ธันวาคม 2541 บริษัทต้องแสดงยอดรายได้แยกเป็นส่วนที่ได้รับการส่งเสริม และไม่ได้รับการส่งเสริมการลงทุนสำหรับปีสิ้นสุดวันที่ 31 ธันวาคม 2560 และ 2559 ในงบการเงินรวมและงบการเงินเฉพาะของบริษัท ดังนี้

(หน่วย : บาท)

	งบการเงินรวม		
	สำหรับปีสิ้นสุดวันที่ 31 ธันวาคม		
	กิจการที่ได้รับ การส่งเสริม	กิจการที่ไม่ได้รับ การส่งเสริม	รวม
2560			
รายได้จากการให้บริการ	976,499,762	368,832,021	1,345,331,783
รายได้อื่น	2,821,428	16,405,462	19,226,890
รวม	<u>979,321,190</u>	<u>385,237,483</u>	<u>1,364,558,673</u>
2559			
รายได้จากการให้บริการ	889,069,167	191,409,319	1,080,478,486
รายได้อื่น	4,828,319	12,128,121	16,956,440
รวม	<u>893,897,486</u>	<u>203,537,440</u>	<u>1,097,434,926</u>

(หน่วย : บาท)

	งบการเงินเฉพาะของบริษัท		
	สำหรับปีสิ้นสุดวันที่ 31 ธันวาคม		
	กิจการที่ได้รับ การส่งเสริม	กิจการที่ไม่ได้รับ การส่งเสริม	รวม
2560			
รายได้จากการให้บริการ	870,589,400	398,880,529	1,269,469,929
รายได้อื่น	2,816,369	19,167,926	21,984,295
รวม	873,405,769	418,048,455	1,291,454,224
2559			
รายได้จากการให้บริการ	889,069,167	212,298,525	1,101,367,692
รายได้อื่น	4,828,319	12,682,505	17,510,824
รวม	893,897,486	224,981,030	1,118,878,516

31. เครื่องมือทางการเงิน

ความเสี่ยงจากอัตราดอกเบี้ย

ณ วันที่ 31 ธันวาคม 2560 กลุ่มบริษัทมีสินทรัพย์ทางการเงินและหนี้สินทางการเงินที่มีความเสี่ยงจากอัตราดอกเบี้ยดังนี้

	งบการเงินรวม							อัตราดอกเบี้ย (ร้อยละ)
	(หน่วย : ล้านบาท)							
	อัตราดอกเบี้ยปรับขึ้นและตามอัตราตลาด			อัตราดอกเบี้ยคงที่ซึ่งกำหนดชำระภายใน			รวม	
1 ปี หรือ น้อยกว่า	มากกว่า 1 ปี แต่ไม่เกิน 5 ปี	มากกว่า 5 ปี	1 ปี หรือ น้อยกว่า	มากกว่า 1 ปี แต่ไม่เกิน 5 ปี	มากกว่า 5 ปี			
เงินฝากธนาคาร	245.21	-	-	-	-	-	245.21	อัตราตลาด
เงินกู้ยืมระยะสั้นจากบุคคลและบริษัท ที่เกี่ยวข้อง	-	-	-	99.17	-	-	99.17	5.00%
หนี้สินภายใต้สัญญาเช่าทางการเงิน	-	-	24.22	101.47	-	-	125.69	อัตราคงที่
เงินกู้ยืมระยะยาวจากสถาบันการเงิน	490.31	356.34	-	-	-	-	846.65	อัตราตลาด

	งบการเงินเฉพาะของบริษัท							อัตราดอกเบี้ย (ร้อยละ)
	(หน่วย : ล้านบาท)							
	อัตราดอกเบี้ยปรับขึ้นและตามอัตราตลาด			อัตราดอกเบี้ยคงที่ซึ่งกำหนดชำระภายใน			รวม	
1 ปี หรือ น้อยกว่า	มากกว่า 1 ปี แต่ไม่เกิน 5 ปี	มากกว่า 5 ปี	1 ปี หรือ น้อยกว่า	มากกว่า 1 ปี แต่ไม่เกิน 5 ปี	มากกว่า 5 ปี			
เงินฝากธนาคาร	199.83	-	-	-	-	-	199.83	อัตราตลาด
เงินกู้ยืมระยะสั้นกับบริษัทที่ เกี่ยวข้องกัน	100.00	-	-	-	-	-	100.00	5.50%
เงินกู้ยืมระยะสั้นจากบุคคลและบริษัท ที่เกี่ยวข้อง	-	-	-	99.17	-	-	99.17	5.00%
หนี้สินภายใต้สัญญาเช่าทางการเงิน	-	-	11.80	34.55	-	-	46.35	อัตราคงที่
เงินกู้ยืมระยะยาวจากสถาบันการเงิน	164.91	181.64	-	-	-	-	346.55	อัตราตลาด

ณ วันที่ 31 ธันวาคม 2559 กลุ่มบริษัทมีสินทรัพย์ทางการเงินและหนี้สินทางการเงินที่มีความเสี่ยงจากอัตราดอกเบี้ย ดังนี้

(หน่วย : ล้านบาท)

	งบการเงินรวม						อัตราดอกเบี้ย (ร้อยละ)	
	อัตราดอกเบี้ยปรับขึ้นตามอัตราตลาด			อัตราดอกเบี้ยคงที่ซึ่งกำหนดชำระภายใน				
	1 ปี หรือ น้อยกว่า	มากกว่า 1 ปี แต่ไม่เกิน 5 ปี	มากกว่า 5 ปี	1 ปี หรือ น้อยกว่า	มากกว่า 1 ปี แต่ไม่เกิน 5 ปี	มากกว่า 5 ปี		
เงินฝากธนาคาร	37.42	-	-	-	-	-	37.42	อัตราตลาด
เงินฝากที่จัดการผูกพัน	0.10	-	-	-	-	-	0.10	อัตราตลาด
เงินกู้ยืมระยะสั้นจากบริษัทที่เกี่ยวข้อง	-	-	-	50.00	-	-	50.00	4.00%
หนี้สินภายใต้สัญญาเช่าทางการเงิน	-	-	17.92	98.74	-	-	116.66	อัตราคงที่
เงินกู้ยืมระยะยาวจากสถาบันการเงิน	154.81	455.99	-	-	-	-	610.80	อัตราตลาด

(หน่วย : ล้านบาท)

	งบการเงินเฉพาะของบริษัท						อัตราดอกเบี้ย (ร้อยละ)	
	อัตราดอกเบี้ยปรับขึ้นตามอัตราตลาด			อัตราดอกเบี้ยคงที่ซึ่งกำหนดชำระภายใน				
	1 ปี หรือ น้อยกว่า	มากกว่า 1 ปี แต่ไม่เกิน 5 ปี	มากกว่า 5 ปี	1 ปี หรือ น้อยกว่า	มากกว่า 1 ปี แต่ไม่เกิน 5 ปี	มากกว่า 5 ปี		
เงินฝากธนาคาร	33.37	-	-	-	-	-	33.37	อัตราตลาด
เงินฝากที่จัดการผูกพัน	0.10	-	-	-	-	-	0.10	อัตราตลาด
เงินให้กู้ยืมระยะสั้นกับบริษัทย่อย	-	-	-	16.00	-	-	16.00	5.50%
เงินกู้ยืมระยะสั้นจากบริษัทที่เกี่ยวข้อง	-	-	-	50.00	-	-	50.00	4.00%
หนี้สินภายใต้สัญญาเช่าทางการเงิน	-	-	11.38	41.97	-	-	53.35	อัตราคงที่
เงินกู้ยืมระยะยาวจากสถาบันการเงิน	132.61	220.59	-	-	-	-	353.20	อัตราตลาด

ความเสี่ยงจากการให้สินเชื่อ

ความเสี่ยงด้านสินเชื่อเกิดจากการที่คู่สัญญาไม่สามารถหรือไม่ประสงค์จะปฏิบัติตามข้อตกลงที่ให้ไว้กับบริษัท บริษัทได้มีนโยบายในการป้องกันความเสี่ยงนี้โดยการวิเคราะห์ฐานะทางการเงินของคู่ค้า กำหนดเงื่อนไขการชำระเงินให้รัดกุม และจำกัดการอนุมัติวงเงินสินเชื่อ ในกรณีที่มีข้อสงสัยเกี่ยวกับการเรียกเก็บเงินจากลูกค้า บริษัทจะบันทึกค่าเผื่อหนี้สงสัยจะสูญเท่าที่จำเป็นไว้ในบัญชี

มูลค่ายุติธรรมของเครื่องมือทางการเงิน

ข้อสมมติฐานที่ใช้ในการประมาณการมูลค่ายุติธรรมของแต่ละประเภทเครื่องมือทางการเงินของกลุ่มบริษัท มีดังนี้

- สินทรัพย์ทางการเงิน แสดงในมูลค่ายุติธรรมโดยประมาณ
- หนี้สินทางการเงิน แสดงตามราคาตามบัญชีซึ่งมีมูลค่าใกล้เคียงกับราคายุติธรรม เนื่องจากหนี้สินดังกล่าว จะครบกำหนดในระยะเวลาอันสั้น

32. การผูกพัน

ณ วันที่ 31 ธันวาคม 2560 บริษัทมีการผูกพันภายใต้สัญญาเช่าที่ดินและเช่าเรือ ดังนี้

32.1 สัญญาเช่าที่ดินหลายฉบับมีกำหนดระยะเวลา 3 - 30 ปี สิ้นสุดในระยะเวลาต่างๆ กัน จนถึงเดือนธันวาคม 2568 ภายใต้เงื่อนไขตามสัญญาดังกล่าว บริษัทมีการผูกพันรวมดังนี้

ปี	บาท
ภายใน 1 ปี	159,388,800
2 - 5 ปี	436,233,800
5 ปีขึ้นไป	1,446,809,554

32.2 สัญญาเช่าเรือหลายฉบับ ระยะเวลา 3 ปี สิ้นสุดในระยะเวลาต่างๆกันจนถึงเดือนธันวาคม 2562 ภายใต้เงื่อนไขตามสัญญาดังกล่าว บริษัทมีภาระผูกพันรวมดังนี้

ปี	บาท
ภายใน 1 ปี	180,500,000
2 - 5 ปี	198,600,000

32.3 ณ วันที่ 31 ธันวาคม 2560 บริษัทย่อยมีภาระผูกพันที่เกิดจากการทำสัญญาซื้อที่ดิน เพื่อใช้ในการดำเนินการ จำนวนเงิน 12.15 ล้านบาท

33. การจัดประเภทรายการในงบการเงิน

บริษัทได้มีการจัดประเภทรายการบัญชีบางรายการในงบแสดงฐานะการเงิน ณ วันที่ 31 ธันวาคม 2559 เพื่อให้สอดคล้องกับการจัดประเภทรายการบัญชีในปัจจุบัน ซึ่งไม่มีผลกระทบต่อกำไรหรือขาดทุนและส่วนของผู้ถือหุ้น การจัดประเภทดังกล่าวมีรายละเอียด ดังต่อไปนี้

(หน่วย: บาท)

	งบการเงินรวม		
	ตามที่เคยรายงานไว้	เพิ่มขึ้น (ลดลง)	ตามที่จัดประเภทใหม่
ลูกหนี้การค้า - ลูกค้าทั่วไป	115,037,159	15,973,869	131,011,028
ลูกหนี้การค้า - บริษัทที่เกี่ยวข้อง	60,401,556	(15,973,869)	44,427,687
เจ้าหนี้ค่าซื้อสินทรัพย์ถาวร	119,337,967	(9,370,725)	109,967,242
เงินมัดจำรับจาก - บริษัทอื่น	16,297,969	9,370,725	25,668,694
	งบการเงินเฉพาะของบริษัท		
	ตามที่เคยรายงานไว้	เพิ่มขึ้น (ลดลง)	ตามที่จัดประเภทใหม่
ลูกหนี้การค้า - ลูกค้าทั่วไป	115,025,219	15,973,869	130,999,088
ลูกหนี้การค้า - บริษัทที่เกี่ยวข้อง	67,562,773	(15,973,869)	51,588,904

34. การอนุมัติงบการเงิน

งบการเงินนี้ได้รับอนุมัติจากคณะกรรมการของบริษัทเมื่อวันที่ 20 กุมภาพันธ์ 2561



บริษัท สหไทย เทอร์มินอล จำกัด (มหาชน)
SAHATHAI TERMINAL PUBLIC LIMITED COMPANY

51/1 หมู่ 3 ถนนปู่เจ้าสมิงพราย ตำบลบางหญ้าแพรก
อำเภอพระประแดง จังหวัดสมุทรปราการ 10130 ประเทศไทย
โทร : +66(0) 2386 8000 โทรสาร : +66(0) 2386 8008

51/1 Moo 3, Poochaosamingprai Road, Tambon Bangyaparak,
Prapradang, Sumut Prakarn 10130 Thailand
Tel: +66(0) 2386 8000 Fax: +66(0) 2386 8008

www.sahathaiterminal.com