

SMV-34

I
1

Akzessions-Katalog 1912 (26 - 50)
Inhaltsangabe

12-26-1/12-50-129 I/IV S.1-186
(einige a-Nr.)

Jahr gang	No. d. Slg.	Stück zahl	Herkunft	G. Geschenk		Jahr gang	No. der Slg.	Stück zahl	Herkunft	G. Geschenk	
				t. Tausch	Woher					K. Kauf	Woher <u>II</u>
				L. Leihgabe						L. Leihgabe	
12	26 ✓	11	Deutsch-Ostafrika Arzneien eines Kurpfuschers	G.	von Rudolf Regner ?	12	32 ✓	40	Ägypten (abgegeben)	G.	Herz, Pascha Cairo
12	27 ✓	1	Portugal	T.	H. Roth München Augustenstr. 21 / 4	2	33 ✓	433	Centralaustralien	K.	V. Missionar Liebler durch Pfarrer Karl Küffner in Rohr bei Schwabach Mittelfranken.
12	28 ✓	32	Guatemala	G.	Vizekonsul Carl Sauerbrey in Quezaltma go	2	34 U	1	Japan (Bibliothek)	G.	Dr. Uno Tokio
12	29 ✓	2	Japan	G.	Dr. B. Naga Oberstabsarzt z. Zt. Würz burg	12	35 ✓	8	Bolivia	G.	Freiherr Erland vom Nordenskiöld Stockholm
12	30 ✓	35	Deutsch, Neuguinea	G.	v. D. Hartl Madomy in Friedrichs hafen Wilh.	12	36 ✓	413	Costa Rica	G.	V. H. Wiss San Jose
12	31 ✓	1	China	G.	Charles Lund London	12	37 ✓	5	Kaukasus	G.	Dr. Ludwig München St. Annaplatz 1/3

Jahr gang	No. d. Samml.	Stück zahl	Herkunft	K.Kauf T.Tausch G.Geschenk L.Leihgabe		Woher	Jahr gang	No. d. Slg.	Stück Zahl	Herkunft	G.Geschenk K.Kauf T.Tausch L.Leihgabe		Bemerkungen
12	38 ✓	30	Kaukasus	K.		Slg. Dr. A. Dir Tiflis	12	44 ✓	4	Jndien u. Java	G.		H. Storz stud. phil. München
12	39 ✓	1	Persien	K.		Gräfin Blanda v. Arschack Oberföhring	12	45 ✓	3	Photo der Aino	K.		B. Pilsudski in Zakopane Oster. Pola
12	40 ✓	1	Photographie orientalischer Dolche	K-		D.H. Stöckle München	12	46 ✓	6	Belutschistan	G.		Dr. Erich Zugmayer München
12	41 ✓	1	Landkarten aus China	G.		Prof. D. Fried Hirth New York	2	47 ✓	16	Photos v. Südkolumbien	K.		Herbst Stöpel Heidelberg
12	42 ✓	12	Kamerun	G.		H. Gustav Witthöfft Mundame	2	48 ✓	28	Japan Figuren zum Mädchenfest	K.		Emanuel Kohn München
12	43 ✓	219	Deutsch Neuguinea	G.		Slg. Carl Nauer in Rabauk	2	49 ✓	1	Orient	G.		Bahninspektor Stitzer München

IIIa
8

III Ja ga	IV Jahr gang	No. d. Slg.	Stück zahl	Herkunft	K.Kauf G.Geschenk T.Tausch L.Leihgabe	Woher
12	12	50	129	Central-Australien	G.	Graf v. Crailsheim München, Seestr
		✓				
12						
12						
12						
12						
12						
12						
12						

12-26-1/11

Gefasert v. Rudolf Regner?

Deutsch Ostafrika.

23. Februar 1912.

Gefasert gen.

12-26-1/11 Gefasert v. R. G. Regner?

12-26

K 1-8

zwei kleine Rüst-Platzen mit Azurblau
sind eingebraunten Rüstfäden
Waseram.

Bei Durchsicht
1956 vorhanden

Medizin

K 9

zwei Glasfläschchen mit grünem Inhalt.

Drei Hpf Ostafrika

Stempelabgewinn in Daressalam

Abwässer

Bei Durchsicht
1956 vorhanden

Medizin

K 10

kleiner Korb mit gelbem Inhalt 1 kl. Rüst-
Platze mit gelbem Inhalt u. einem
Horn u. ein Stück 1 kl. Fläschchen mit
u. 1 Verpackung (Kleber).
aufgefalt

Bei Durchsicht
1956 vorhanden

Feldarbeit

K 11

- a. kleiner Bündel mit gelbem Stoff, aufgefalt
- b. Bündel gelber Stoff mit Rüst-
zusammengedrückt
- c. Holz, mit Rüst-
zusammengedrückt, sind in einem
Horn u. ein Stück
- d. Zierat mit Holzfläschchen u. roten
Horn u. ein Stück
- e. drei kleine Plättchen mit
aufgefalt
- f. zwei kl. Plättchen mit
aufgefalt
- g. ein Horn mit
aufgefalt
- h. Bündel zwei Holzfläschchen
zusammengedrückt
- i. drei Hühner u. Hühner
- k. zwei Plättchen u. ein
aufgefalt

Medizin

Pänt. Rüst u. Hühner u. Hühner u. Hühner
sind eingebraunten Rüstfäden u. Horn u.
Waseram, Hühner
Ostafrika (u. Rüst?) Abgewinn in Daressalam.

1-8=K. 514/16

K. 514/16

K. 514/16

12-26-1/11 Hühner 23. II 12
 Arzneien eines
 eingebornen Rüstfäders
 aus Deutsch-Ost-Afrika
 Stamm Waseram
 (oder Rüst?)
 abgenommen in
 Daressalam
 Werk.

v

Tausch mit
Anton v. J. Roth
München, Hauptstr. 21/IV

Portugal.

4. April 1912

Kauf nicht begl.

L. v. K. v. M. v. J. 10 (Kauf)

12-27

D. 236
1

Glasmantel aus Parígal

Sp. R. 4 Handsp. 2 a

W. de H. Anst. Ges. Wien 59 (1929) p. 24.

erhalten im Tausch gegen 1 Stück v.
S 668 (14.5.1929)

12-28-1/32

Bestimmung von Vignette für Luis Sauerberg
in Quezaltenango.

Guatemala

25. April 1912.

Speiser Raim 2 w. d. H. H. Handsp. 4

Zettelkatalog
erstellt 6.5.71

W. Sauerberg

12-28.

1. Tanzmaske. Amo. (Der Herr.)

Bei Durchsicht 1957 vorhanden

L. 34.6a

Kli. 121
offtopr. VIII 13 Pl. 828 18/24

28-11/1. Jafollan. V P. 327 Abb. 16.

May. Arbeitsraum

2. Tanzmaske. Amo muerto (Der tote Herr.)

Bei Durchsicht 1957 vorhanden

Kli. 121
offtopr. VIII 13 Pl. 828 18/24

1. Jafollan von oben

3. Tanzmaske. Hijo del amo (Der Sohn d. Herrn.)

Bei Durchsicht 1957 vorhanden

Ki. 178

4. Tanzmaske. Mayor Domo (Hausverwalter)

Bei Durchsicht 1957 vorhanden

5. Tanzmaske. Corporal

Bei Durchsicht 1957 vorhanden

6. - 17. Tanzmasken. Vaqueros ("baqueros") (Law-)

8: 33.73

9:

Bei Durchsicht 1957 vorhanden

L. 34.6a

Ki. 11 offtopr. VIII 13 Pl. 828 18/24

28. 11/1. Jafollan. V P. 327 Abb. 16. Kli. 121

6/7 }
9/10 } Ki. 178
13/14 }
19/77 } 5

8 }
11/12 } May. Arbeitsraum
15 } 5

12-28.

18. Tanzmaske, Negrito.

Bei Durchsicht 1957 vorhanden

1. Heftbuch II p. 324 Abb. 16. photo. VII 13. pl. 828

19. Tanzmasken, Toros. - 26.

D-3432-23

Bei Durchsicht 1957 vorhanden

12-28-24 im Saal der S. Witt. d. d. Frankfurter a. M. genehmigt 20.7.12 Nr. 29104

19. Heftbuch II p. 324 Abb. 16. No. 19 photo. VII 13. pl. 828 18/19 Klei 121

27. Tanzmasken, Dämonen (Kleinere)

28. 83326

Bei Durchsicht 1957 vorhanden

19. Heftbuch II p. 324 Abb. 16. photo. VII 13. pl. 828 Klei 121

29. Tanzmasken, Dämonen (Grösser.)

30. = 33. 13

31.

32.

Bei Durchsicht 1957 vorhanden

12-28-32 / Heftbuch II p. 324 Abb. 16. No. 32 photo. VII 13. pl. 828 18/19 Klei 121

12-29-1/2.

K. 178

Resanbung von Dr. L. Nagano

Präf. jap. Oberstaatsrat, J. J. Würzburg

20/22 } K. 178
23 }
26 }

22. April 1912.

19 } lang. Arbeitsraum
25 }

Yapdu.

27 = K. 178

28 = lang. Arbeitsraum

29/30 } K. 178
32 }

31 = lang. Arbeitsraum

12-29.

1. Bericht über einen Inschriftenfund in China, Shotau W., 20 Km., von der Provinz Anjaken, von Dr. Higuchi. 4. Se. Fudzsauische

12-29-1 = Schrank 70 Stupatz Fach N. Osten Mag. Baum 7

Bei Durchsicht 1959 vorhanden

2. Die dazu gehörigen Illustrationen, 5 Blatt a, b, c, d, e.

12-29-2 = Schrank 70 Stupatz Fach N. Osten Mag. Baum 7

Bei Durchsicht 1959 vorhanden

12-29-1/2

Würzburg, 22. April 1912.

Sehr geehrter Herr!

Über ungefähr 10 Jahren wurde in China (in Shotau Stadt) eine Inschrift gefunden (Provinz Anjaken) folgende unentzifferliche Schrift gefunden, welche unklar ist, was die Bedeutung, sondern als unbekanntes Schrift geachtet wurde.

Diese Schrift wurde jetzt von dem Herrn Lingner gefunden. Ganzlich sollen diese Schrift von 3000 Jahren für Goldschmiede herkömmt werden sein.

Die jetzt haben schon viele

Leute darüber berichtet,
obwohl niemand konnte alles
gesehen haben. Mein Freund
Dr. Higuchi, der Juan immer
Kaiji Latzowa geschildert hat, hat
nach seiner eigenen Beurteilung
erzählt, daß er alles gesehen zu
haben kann.

Zur Beurteilung des Albums
ist diese Erklärung sehr wichtig.
Dr. Higuchi will Juan zum

Swimmerung folgende Ansicht,
wagte er darüber in der
jap. Zeitung erklärt hat zum
erstenmal.

Mit vorzüglicher Verehrung
Dr. P. Nagano
kais. jap. Oberstabsarzt.

gedruckt 29. IV. 1912.

12-30-1/35

Geschenk
Sammlung von J. Hartl II. Offizier P. W. T.
Madony in Fried. Wilh. Hafen, Ostf. Neuguinea.

Deutsch Neuguinea. Augustapflanz.

Gefallen 21. Mai 1912. T. Brief n. 2. II/12.

Zettelkat. gem

vgl. auch 12-16-1/91 u. 13-18-1/139.

12-30-1/35. Hier hauptsächlich die neue ethnol. Provinz am Kaiserin
Augusta-Fluss vertreten.

enthält hauptsächlich Keramik (Spitzköpfe u. große Tongefäße),
Schädel, einige Holzfiguren u. Schmucksachen.

Erhaltung: gut, doch haben die Tonsachen vielfach gelitten.

Bestimmung: bis allgemeinen gut, besonders nach Ort.

Hartl II. 2.

12-30.

+ 1.

Bei Durchsicht 1951 vorhanden

Grosses Tongefäss, ^{„Lany“} ornamentiert, mit 4 Vorf. als Heudel. ~~Bei Gelegen. im Gebrauch, ob Augusta - Fluss.~~ (Tag - Tag?)

Benutzt zum Kochen von Lark - Lark, einem breiartigen Gericht aus dem Saft der Lark - Lark - Palmen. Höhe 33, Ø am Hals 34 cm. *Phot. J. Pl. 454 9/12*
J. auf W. Brief V. 328 Abb. 23

Topf

+ 2.

Bei Durchsicht 1952 vorhanden

Grosses Tongefäss, ^{„Lany“} kopfförmig, am Scheitel mit ornamentik verziert, zwischen der Hornart Aufsatz. Mittlerer Augusta - Fluss, Dorf Ka. Turmknopf. 31 cm hoch.

Kais. Aug. - fl.
Kambringi.

Fächenaufsatz

Bei Durchsicht 1952 vorhanden

+ 3

Spitztopf aus Ton, außen verziert mit teilweise bemalt. Einheim. Name: Nora.

Oberer bis mittlerer Augusta - Fluss. Durchmesser 20,5 cm. Beschädigt.

Schale

Phot. Pl. 454 9/12. Pl. 5096

Bei Durchsicht 1951 vorhanden

+ 4.

Desgl. Durchmesser 32 cm

Kais. Aug. - fl.

Schale

Bei Durchsicht 1951 vorhanden

+ 5.

Desgl., Durchmesser 29,5 cm

jo

Schale

Phot. Pl. 454. 9/12.

Bei Durchsicht 1952 vorhanden

+ 6.

Desgl., Durchmesser 33 cm

jo

Sp. R. 3 Sch. 1 bis 3. Wailogefund Leht. Paul. freist. Nymphenbr.

Kli. 112

Südsee Magazin Schr. 10 Fach 2

Südsee Magazin Schr. M Fach 4

Südsee Magazin Schr. M Fach 1

Südsee Magazin Schr. M Fach 1

Südsee Magazin Schr. M Fach 1

Südsee Magazin Schr. M Fach 3

12-30

Bei Durchsicht 1951 vorhanden

+ 7

Desgl., Durchmesser 27 cm.

Schale

(ornamentiert, unbemalt).

Kais.-Aug.-Fluss.

+ 8

Desgl., Durchmesser 28 cm. (nicht bemalt.)

Schale

80

Bei Durchsicht 1952 vorhanden

+ 9

Desgl., Durchmesser 29 cm 31 cm

Schale

80

pp. 1. pl. 453 9/12 n. Kuffler 9/12

Bei Durchsicht 1951 vorhanden

+ 10

Desgl., Durchmesser 27 cm

Schale

80

Bei Durchsicht 1952 vorhanden

+ 11

Desgl., mehr Kugelförmig, Durchmesser bis zu 20 cm

Schale

etwas beschädigt

pp. 1. pl. 452 9/12

80

Bei Durchsicht 1952 vorhanden

+ 12

Desgl., mehr Kugelförmig, Durchmesser bis zu 26 cm

Schale

pp. 1. pl. 906 9/12 n. Kuffler 1. Schrift V. 329 Abb. 14. Kuffler 453 n. Kuffler 9/12

80

Bei Durchsicht 1951 vorhanden

+ 13

Tongefäß, außen verziert, Durchmesser bis zu 23 cm
oberer Durchmesser 20,5 cm, Spitztopfform, Eihelm-Bezeichnung
"Nova". Oberer Augusta-Fluss: Kambringi.

Schale

309

Schr. 1b

Südsee Magazin Schr. M Fach 1

309

Schr. 1b

Südsee Magazin Schr. M Fach 3

116

A. 1952

Südsee Magazin Schr. M Fach 2

309

Schr. 1b

Südsee Magazin Schr. M Fach 1

309

Schr. 1b

Südsee Magazin Schr. M Fach 2

116

A. 1952

in Ausstellung 1940

309

Schr. 1b

Südsee Magazin Schr. M Fach 1

12-30

+ 15

Bei Durchsicht 1951 vorhanden

Spitztopf aus Ton, außen verziert, ungebrannt, Hochformat, mit Bart ^{ausgeflochten} umflochten, Höhe 22 cm Aus den Rawlinson-Bergen. (Huon Gulf ~~??~~) Golf

Der Bart dient dazu, Topf der Topf bei der Herstellung zum Boden aufgehängt wird, dann wird der Bart weiter entfernt
K. 530
B.

12-30-14 Südsee Magazin Schr. 10 Fach 2
12-30-15 Südsee Magazin Schr. 10 Fach 1
12-30-16 Südsee Magazin Schr. 10 Fach 2

Topf

+ 14

Bei Durchsicht 1951 vorhanden

Spitztopf aus Ton, Hochformat. Höhe 29 cm, schrägliches Material, nur an Kalse durch Ringe verziert. Aus den Rawlinson-Bergen. (Nähe von ~~Leitroy~~ Fischhafen. ~~Leitroy~~ ^{Wald-Hafen})

Tongefäß, Kugelförmig, Höhe und größter Durchmesser 17 cm, obere Öffnung 13 cm, schrägliches Material, außen reich verziert. Nord-New-Guinea. Dorf ~~Leitroy~~ ^{Leitroy} (Leitroy).
Sept. 1. 1952 9/12

146
Schr. Schrank

Topf

+ 16

Bei Durchsicht 1951 vorhanden

Schädel von verzehrten Kriegsoffizieren, aus feindlichen Dörfern, der Augustafluß [von wo aus gerahmet? vergeblich andere Ortsangaben] 180 Seemeilen aufwärts.

Südsee Magazin Schrank 9 Fach 2

Topf

+ 17

Bei Durchsicht 1951 vorhanden

Leugl, teilw. präpariert, Reste von Tonaufgaben, Bemalung u. Haaren. Im Scheitel ein Loch für Aufnahme einer Rotangschlaufe. Zu den Augen Kaurimuscheln. Kais. Aug. fl. sogen. feindl. Köpfe

Südsee Magazin Schrank 9 Fach 2

Schädel

+ 18

Bei Durchsicht 1951 vorhanden

Leugl, d.h. wie 12-30-18 (Aufhängeschlaufe fehlt).

Südsee Magazin Schr. 9 Fach 1

+ 19

Schädel

do do do

12-30

Bei Durchsicht 1951 vorhanden

Dessgl., ähnl. wie 12-30-18. Schlaufe fehlt.

+ 20

Kais. Aug.-Flup
sogen. feindl. Körper

Schädel

x 21

Geflechtener und durch Muster verzierter Weber-
Kormentutz, bei der Arbeit zu tragen (auf dem Felle).

Länge 140 cm, Breite 23 cm, zusammengeklappt mit an einer
zusammengestickten Flochten. Einh. Bezeichnung: Lerum. Dorf: Kambrinun
nahe Mandan

Regenkapuze

x 22

Dessgl., 150 x 26 cm.

Regenkapuze

x 23

Dessgl., 150 x 30 cm

Regenkapuze

+ 24

Kleine weibl. Holzfigur mit ausgehochgezogenen unteren
Extremitäten. Bemalt. Höhe 11,5 cm. Einh. Bezeichnung: Mor
wata. Vom mittleren Angwata-Flup. Kambringi

Menschl. Figur

Bei Durchsicht 1952 vorhanden

+ 25

Halbschmuck besteht aus einer Reihe an einer Schur
belegter Muskeln, von Männern zu tragen, 125 cm lang
Einh. Bezeichnung: Katawa. Aus Kambringi.

Halbschmuck

9.1926 L.A.

Südsee Magazin Schr. 9. Fach 1

243 Sp. R. 3 Schr. 1a

Sp. R. 3 Schrank 1a

Südsee Mag. Schr. 21 Schachtel 9

12-30

Bei Durchsicht 1952 vorhanden

+ 26

Narbenstempel („Schlafbank“) von dem sogen. feintlichen Dorfem (vgl. 12-30-17). Aus Holz, bemalt, stellt ein ^{Risikori} vor.
Länge 50 cm. Einh. Bezeichn: Karago.
16 cm hoch.

Narbenstempel

27

Betelnuss - Kalabasse, mit feiner Strichzeichnung, an einem Ende Muskelverzierung. 52,5 cm lang.
Einh. Bezeichn: Amona [?]. Aus Kambrin. Kambrin

Betelnussgefäß

28

Hals geflecht für Männer. Aus schwarzhäutigen Schnuren mit Verknotungen gefertigt. Länge 38 cm.
Einh. Bezeichn: Twaru [?]. Aus Dorf Kambrin ^{num.}
Sepir

Halsknoten

+ 29

Kleine bemalte Holzfigur, „Hausgötze“, Länge 29 cm
Aus dem Dorfe: Lagunen-Dorf, am oberen ^{Flusse}
Einh. Bezeichn: Kantimbo.

Götzenfigur

+ 30

Figur mit doppeltem Kopfe und Körper (Janusart) aus Holz geschnitten und bemalt, Länge 27 cm
Einh. Bezeichn: Kantimbo. Aus dem Dorfe Pagem an unterem Augusta-Flusse

Götzenfigur

Bei Durchsicht 1952 vorhanden

+ 31

Kleine leichte Holzmaske ^{aus Kasse}, geschnitten, weiß bemalt. 14 cm lang, 12 cm breit. Von einem Xing-sing [?] - Schmuck
Einh. Bez: Parangu. Aus Dorf Kambringi

Maske

532
8.

Südsee Magazin Schr. 3 Fach 1

Resid. Musseung 32. K. 1.

Südsee Mag. Schr. 21 Schachtel 9

Reisler R. 3, Sch. 1a

Lp. R. 3 Schrank 1a

Steht an einem Gestell befestigt welches bei Kriegszügen auf dem Innenstempel aufgestellt wird. Am Körper wird die Maske nicht getragen

K. 29a
8.

12-30

Bei Durchsicht 1952 vorhanden

+ 32

Holz geschnitzte und bemalte menschl. Figur
"Kaus-Götze", Länge 77 cm.
Einh. Bez: ^{Lon} Langantua [?]. Aus Dorf Kambringi.
"Aufhänger" Südsee Magazin Schr. 5

Aufhänger

24 l.

+ 33

~~Holz geschnitzte und bemalte menschl. Figur
"Kaus-Götze", Länge 75 cm.
Einh. Bez: Langantua [?]. Aus Dorf Kambringi.
"Aufhänger" Südsee Magazin Schr. 5~~

Aufhänger

+ 34

^{Pl. 4956}
^{Pl. 5761}
Bierstich eines Kausgebirgs
~~Kaus-Schnabel~~, holzgeschnitzter schwarz lackierter
Vogel, 50 cm lang, aus Dorf Pagim am unteren
Augusta-Fluss. Einh. Bez: Bugrun.
Tierfigur oroll. Fregattenvogel? Sp. R. 3. S. 1a

Tierfigur

Bei Durchsicht 1952 vorhanden

+ 35

Holz schnitzerei ("Kaus-Götze") über erkrankte stehende
Figuren und Köpfe (je 2), bemalt - Länge 90 cm
Eingeb. Bezorhm: Langantua Aus Dorf ~~Lonap~~ [?].
Kambringi oder Karadau.
Pl. 5883 Pl. 5761 Südsee Magazin Schr. 5

Götzenfiguren

12-31-1.

Gepfunkt von Mr. Charles Lind
London, 16 Ludbrook Square.

China

Fogultou 22. V. 12.

Zettelkart. gem.

Südsee Magazin Schrank 8 Fach 3

NEUE KARTE
1990, 7..

12-31

1.

Instrument aus Bambus, ein innerer, durchbohrter Teil, aus dem ein innerer herausgezogen werden kann.

"Flohfinger".

Gesamtlänge: 39 cm.

Umfang: 18 1/2 cm.

Fai chow; China.

Bei Durchsicht vorhanden

25. JAN. 1933

Flohfaller

12-31-1 = Schrank 79, Stupatz Fach 1, 1. Trien Mag. Raum 7

Bei Durchsicht 1951 vorhanden

12-31-1.
Flohfinger aus Bambus
Fai chow, Provinz Chäkiang
gekauft in Hongkong

Registered PATERN POST
1. Museum's Stück aus Bambus
Absender: Charles Lund, 16 Ladbrooke Square, London, 20/5/12
Du Jern Professor Lucian Scherman, Ethnographisches Museum, Hofgarten, München
1 Qual. Güte? Ggf. h. Lund
Erlt 22.V.12. 12-31-1.

12-32-1/40.

J

Pasha
Gefasste v. G. Herz Bey Cairo.
Egypten. (Fortät?)

Erhalten 23. März 1912

Die geschlossene Sammlung H. Herz Pasha
wurde zuständigkeits halber am 14.3.1924 an die
Ägyptische Staatssammlung abgegeben.

Bestätigung abgelest
unter Akte A-74

W. W.
H. L. L.

W. W.

12-32

1.

Scherbe vom unteren Teil einer Schale; geometrisches Muster auf gelblichem Grund; glazierter Ton. "Charakteristisch an die maurischen, 'cierta secca' nennt. XIV./XV. Jhrh."

Bei Durchsicht 1951 vorhanden

2.

Desgl. von einer flachen Schale; geometrisches Muster in braun-gelb-schwarz. "XIV./XV. Jhrh."

Bei Durchsicht 1951 vorhanden

3.

Desgl.; geometrische Muster in rot-braun auf hellerem Grund. "XIV./XV. Jhrh."

Bei Durchsicht 1951 vorhanden

4.

Desgl.; von einer napfartigen Schale. Gold-braunes geometrisches Muster auf dunklem rotbraunem Grund. "XIV./XV. Jhrh."

Bei Durchsicht 1951 vorhanden

5.

Desgl.; von einer flachen Schüssel, Beckenteil, geometrisches Muster in blau und schwarz auf hellem Grund. "Bei Spuren des Dreifusses für das Einsetzen eines oberen Stiches beim Brennen erkennbar." "XIV./XV. Jhrh."

Bei Durchsicht 1951 vorhanden

6.

Desgl. geometrisches Muster in blau und schwarz auf hellem Grund, Unterseite ohne Glasur. Spuren eines Dreifusses wie bei 12-32-5; hinteres also offenbar Feuerbrände. "XIV./XV. Jhrh."

Bei Durchsicht 1951 vorhanden

12-32-1/6 = K. 675
8.

Herz 7
Wohnung
Korallenbleiche Wohnung
Zehleis

12-32

13.

Bruchstück aus der Seitenwand eines Napfs
der Form wie 12-32-11. Schwarzbraunes Arabesken
Ornament auf gelbbraunem Grund. Die Ornament-
linien sind in Grund vertieft.
"XIV./XV. Jhrdt."

Bei Durchsicht
1951 vorhanden

14.

Boden eines ähnlichen, kleineren Napfs. Gelbbraun
das dunkle lineare Arabeskenornament unter
der glatten Glasur.

Bei Durchsicht
1951 vorhanden

15.

Mittlerer Bodenteil einer flacheren Schale, dunkel
Lineares Arabeskenornament auf grünlich-graue
Grund. Ganz flach reliefierte Glasur, dadurch
die Ornamentlinien sich vertieft absetzend.
Seicht irisierend.

Bei Durchsicht
1951 vorhanden

16.

Bodenteil einer Schale mit flachem Boden.
Zes mit blaues Arabeskenornament auf weiß-
chem Grund.
"characteristisches Produkt aus dem XIV. Jhrdt."

Bei Durchsicht
1951 vorhanden

17.

desgl.
Decor von schwarzen Arabesken auf hellblauem
Grund.
ebenfalls "characteristisches Produkt des XIV. Jhrdt."

Bei Durchsicht
1951 vorhanden

18.

Äußerer Teil einer Schale. Weissliche Überlaufglasur
den äusseren internen Teil und Fuss freilassend.
Innen auf dem weisslichen Grund metallisch-
golden glänzendes Decor.
"XII./XIII. Jhrdt."

Bei Durchsicht
1951 vorhanden

Herz

2-32-13/18 = K. 675
Terra in Steiger Richtung
Zickels

Bei Durchsicht
1951 vorhanden

Bei Durchsicht
1951 vorhanden

Bei Durchsicht
1951 vorhanden

Bei Durchsicht
1951 vorhanden

Bei Durchsicht
1951 vorhanden

12-32

19.

Teil des Bodens einer Schüssel. Bräunliches
rot auf weissem Grund, sodas weisse Ornament
(Bänder und Linien) ausgespart scheint.
„Metallglanz, XII./XIII. Jhrdt.“

Bei Durchsicht
1951 vorhanden

20.

Fragment (Bodenrest einer Schale) mit Tierfigur
Blauer Vogel auf weisslichem Grund.
„XIV./XV. Jhrdt.“

Bei Durchsicht
1951 vorhanden

21.

Desgl.:
zwei Fische in braunen Linien auf gelbbraunem
Grund gezeichnet.
„XIV./XV. Jhrdt.“

Bei Durchsicht
1951 vorhanden

22.

Gefässfragment (Bodenrest mit dazu passenden
Randstück). Roter Ton; flachreliefierte dunkle
in Decoration auf gelbem Grund: in der Mitte
„pen d'lie“ auf dem Rande Schriftzeichen.
„XIV./XV. Jhrdt.“

Bei Durchsicht
1951 vorhanden

23.

Desgl. unterer Teil einer napfartigen Schale.
Innen ein Becher dargestellt, Wappen des Münz-
schenks-Gaschenkirs. Roter Ton, bräunliche Glas-
bes. innen leichter Metallluster.
„XIV./XV. Jhrdt.“

Bei Durchsicht
1951 vorhanden

24.

Desgl. Bodenrest einer Schale. Darauf als Wappen
ein Schwert. „Wappen des Schwerttrigers = Siläh Sä“
„XIV./XV. Jhrdt.“

Bei Durchsicht
1951 vorhanden

Herz

12-32-10/24 = K. 675
Tarinianer Glas
Laktus

Bei Durchsicht
1951 vorhanden

Bei Durchsicht
1951 vorhanden

Bei Durchsicht
1951 vorhanden

Bei Durchsicht
1951 vorhanden

12-32

25.

Unterer Teil einer napfartigen Schale. Dekorativ rotbraun auf gelblich: Lochscheibe (?) (Arabisch, 'bah') Die schöne emallierte Glaslampe des Emir Almor (1. Hälfte v. XIV. Jahrh.) im arab. Museum in Kairo führt dasselbe Wappen.
"XIV./XV. Jhrst."

Bei Durchsicht 1951 vorhanden



26.

Teil der Seitenwand eines flachen Napfs. Dekoration braun auf braun, Schriftzeichen und geometrische Ornamente in der Mitte und um den Rand. Zu lesen das Wort "الحجرون" = d. w. h. beschnitzte.

Bei Durchsicht 1951 vorhanden

27.

Fragment einer Trinkschale mit Überlaufglasur. Dekoration: lineares Ornament in wesentlichen Schwarz auf Weiss. "Zum Geschmack persischer Waaren von Se'nabat."

Bei Durchsicht 1951 vorhanden

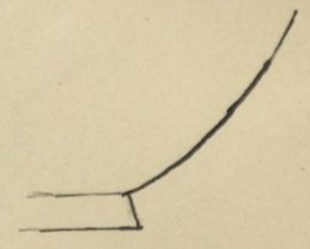

28.

Teil der Seitenwand eines Napfs von der Form wie M. 25. Dekoration ornamentale in rein rotbraun auf gelblich, leicht reliefiert.

Bei Durchsicht 1951 vorhanden

29.

Fragment (Boden mit Teile der Seitenwand) eines kleineren Napfs. Schwarzer Dekor auf blauem Grund glatt

Bei Durchsicht 1951 vorhanden

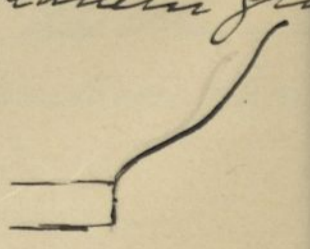

30.

Fragment einer kleinen tiefen Randschale. Weiss mit bräunlichem Ornament; Überlaufglasur. Dekor stellenweise irrisierend.

Bei Durchsicht 1951 vorhanden

Herz

2-32-25/30 = M. 675 *Terrarium Herzger Wohnung*

Herzger: Halbmand, höchstwahrscheinl. um 1300.
(Dr. L. A. Mayer, Jerusalem, 10. VII. 1928).

Herzger 1928

Herzger 1928

Herzger 1928

Herzger 1928

12-32

31

Fragment (Boden mit halber Seitenwand) einer tiefen Schale. Eingeglätt, grünlich türkisfarben, die Glasur von Sprünzen durchzogen. Außen eingepresstes türkisches Blattornament.

Bei Durchsicht 1951 vorhanden

32

Lampe mit Schwabel und trichterförmigem Aufsatz sowie mit Henkel. Graubraun glasierter Ton.

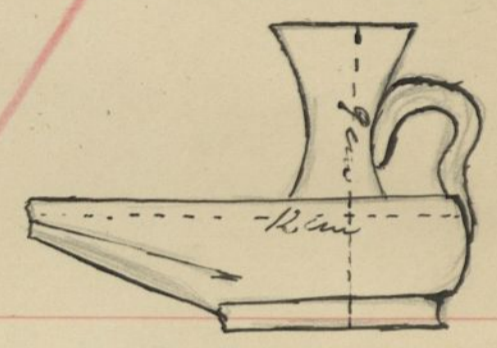

Bei Durchsicht 1951 vorhanden

33

Lampe. Flasche Form, grauer unglasierter Ton mit Reliefbrunnen (Ranken), massiver Griff (a).

Die Lampen imitieren die altägyptischen Lampen, man findet sie daher in jüdischer Epoche der mohamm. Okkupation. Sie sind zwei Exemplare die ich aus dem XII. bis XV. Jhrht sein.

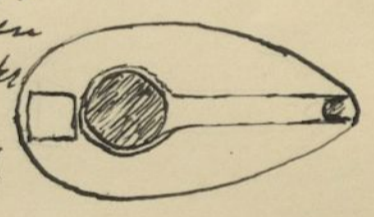

Bei Durchsicht 1951 vorhanden

34

"Granate" aus dunkelgrünem Ton, leichte Verzierung durch eingeschnittenes Ornament: 8 Eck. Auch: Scherben. Brzygowice XII. Jhrht.

Bei Durchsicht 1951 vorhanden

35 mit 39

"XIV./XV. Jhrht" 1391 9/12. Page 84 hier Kappeler 6, p. 2. 5 Stück "Kullen" - Scheiben

Die Scheiben sind in verschiedenen Mustern durchbrochen. 39 hat Elefantentmuster.



Scheibe (Lich) mit der Bestimmung: verhalten, das feunde Körper in der röse Tongefäß (= Kull) bringen. Kulla = Troggefäß.

Bei Durchsicht 1951 vorhanden

40

Grabstein mit kufischer Inschrift. 338 H. Transkription und Übersetzung des Textes sowie nähere Angaben siehe beim Ahd.

Bei Durchsicht 1955 vorhanden

2-32-31/39 = K. 675 Terrarium Gleyzer Waberning
J. 8
Laktus

pl. auch Ahd Halle (Kamlekt), formen 13-12-M, 12-58-633/5, 13-21-226.

Scheid v. Kirtschmar, 6. mittelalterliche Kullgranate.

2-32-40 = Keller ✓

im Katalog gelocht am 20.8.74

J. L. Keller

12-33-1/433

= Sammlung III (Rohr)

Fettel-Katalog gem.

Sammlung aus Centralaustralien
 von ~~Pfarrer~~ Missionar Liebler
 (durch Pfarrer Karl Küffner in Rohr bei
 Schwabach, Mittelfranken).
 gekauft für 4600 M. am Mai 1912.
 Erhalten 25. 5. 12.

Lg. Liebler, Central-Australien. 12-33-1/433

Die Sammlung ist nicht so reichhaltig, als die hohe Nummerzahl vermuten ließe, denn gewisse Gegenstände sind in zahlreichen mitunter nur wenig von einander sich unterscheidenden Exempl. vorhanden.

Kultsachen: Federsachen, Fadenkranz, Zauberknochen u. s. w.; Tanzschmuck u. -zubehör; Waffen (Speere, Schlagstöcke, Speerwerfer, Bumerangs, Steinbeile); Schilde, Tracht (Haarbänder, Kopfbinden, Federschmuck etc.); Gebrauchsgegenstände (Taschen, Steinmesser, Säcke, Mulden u. s. w.); Tierungas (auch steinerne u. kugelförmige).

vgl. auch 13-50-

12-33

Bei Durchsicht 1951 vorhanden

1

Ameisen - Tjurunga aus Stein
(Steinhöhle der Königameise).
21 x 10,7 cm. Orig.-No: 7 f.

Tjurunga

Bei Durchsicht 1951 vorhanden

2

Vogel - Tjurunga aus Stein.
(Magen). 25,5 x 10 cm.

10

Bei Durchsicht 1951 vorhanden

3

Schlangen - Tjurunga aus Stein
(getötete Schlange).
24,5 x 5,3 cm. Orig.-No: 6 e.

10

Bei Durchsicht 1951 vorhanden

4

Ameisen - Tjurunga aus Stein
(Nest der Ameise)
Orig.-No: 7 m. 16,5 x 6,5 cm

10

Bei Durchsicht 1951 vorhanden

5

Eidechsen - Tjurunga aus Stein
(Leguan).
20 x 11,5 cm. Orig.-No: 5 b.

10

6

Käfer - Tjurunga aus Stein.
(Larve)
Orig.-No: 8 g. 19,2 x 6,5 cm.

10

4

Lieber

Südsee Mag. Schr. 46 Fach 3

Südsee Mag. Schr. 46 Fach 1

Bei Durchsicht 1957 vorhanden

Südsee Mag. Schr. 46 Fach 1

Südsee Mag. Schr. 46 Fach 2

Südsee Mag. Schr. 46 Fach 1

orig. zerbrochen in. kürzgeschiedern

10. XI. 51

J.

5

12-33

Bei Durchsicht 1951 vorhanden

7

Vogel-Tjuringa aus Stein
(Kolibri)
19,3 x 4 mm Orig.-No: 4 p.

Tjuringa

Bei Durchsicht 1951 vorhanden

8

Käfer-Tjuringa aus Stein
(weiße Larve)
20 x 8,5 mm. Orig.-No: 8 e.
Pz. 8310

9

Bei Durchsicht 1951 vorhanden

9

Vogel-Tjuringa aus Stein
(weißer Nachtvogel)
Orig.-No: 4 n. 19,2 x 5,8 mm.

10

Bei Durchsicht 1951 vorhanden

10

Käfer-Tjuringa aus Stein
(Larve)
Orig.-No: 8 f. 14 x 4,5 mm.

11

Bei Durchsicht 1951 vorhanden

11

Männer-Tjuringa aus Stein
(aufgeh. mittlerer Band eines Mannes).
25,3 x 14,5 mm. Orig.-No: 1 h.

Tjuringa

Bei Durchsicht 1951 vorhanden

12

Männer-Tjuringa aus Stein
(Mennh enfresser)
21 x 15 mm. Orig.-No: 1 f.

13

32

Lieber

Bei Durchsicht 1957 vorhanden

Südsee Mag. Schr. 46 Fach 2

abgepfl. = Found pup 55-16-1abc de
spezif. aus Stein aus Vordunkel-Substrat
22. I. 54.

Bei Durchsicht 1957 vorhanden

Südsee Mag. Schr. 46 Fach 4

Bei Durchsicht 1957 vorhanden

Südsee Mag. Schr. 46 Fach 2

Bei Durchsicht 1957 vorhanden

Südsee Mag. Schr. 46 Fach 1

12-33

Bei Durchsicht 1951 vorhanden

13

Tjurunga

Männer - Tjurunga aus Stein.

(sich wärmende Männer)
36 x 8,3 cm. Orig.-No: 1 b.

Durchsicht vorhanden

Südsee Mag. Schr. 46 Fach 2

Bei Durchsicht 1951 vorhanden

14

jo

Pängetier - Tjurunga aus Stein

(Bentel darhs.)
28 x 9,2 cm. Orig.-No: 3 r.

Durchsicht vorhanden

Südsee Mag. Schr. 46 Fach 1

Bei Durchsicht 1951 vorhanden

15

jo

Frauen - Tjurunga aus Stein

(grabende Frauen)
23,3 x 7,5 cm. Orig.-No: 2 c.

Bei Durchsicht 1957 vorhanden

Südsee Mag. Schr. 46 Fach 5

16

jo

Baum - Tjurunga aus Stein

(Baum). 25 x 11 cm.
Orig.-No: 9 d. Pl. 6360

Bei Durchsicht 1957 vorhanden

Südsee Mag. Schr. 46 Fach 5

Bei Durchsicht 1951 vorhanden

17

jo

Vogel - Tjurunga aus Stein

(Baum)
Orig.-No: 4 e. 25,8 x 19,3 cm.

Bei Durchsicht 1957 vorhanden

Südsee Mag. Schr. 46 Fach 5

Bei Durchsicht 1951 vorhanden

18

jo

Ameisen - Tjurunga aus Stein

(Ameisenstein, sehr alt)
Orig.-No: 7 b. 27 x 11,3 cm.

Südsee Mag. Schr. 46 Fach 3

12-33

Bei Durchsicht 1951 vorhanden

19

Frühle-Tjurunga aus Stein

(Manna)

Orig.-No: 15b. 32 x 12 cm.

Tjurunga

Bei Durchsicht 1951 vorhanden

20

Franen-Tjurunga aus Stein.

(essenti Franen).

26 x 9 cm. Orig - No: 2b.

je

Bei Durchsicht 1951 vorhanden

21

Frühle-Tjurunga aus Stein

(Jams)

Orig-No: 10f. 27 x 13 cm.

je

Bei Durchsicht 1951 vorhanden

22

Ameisen-Tjurunga aus Stein

(Magen der Königameise)

Orig-No: 7h. 24 x 7 cm

je

Bei Durchsicht 1951 vorhanden

23

Männer-Tjurunga aus Stein

(gelegt auf Wankhühner)

Orig - No: 1g. 23 x 7 cm.

je

Bei Durchsicht 1951 vorhanden

24

Franen-Tjurunga aus Stein

(weibl. Genlechtsstele).

Orig-No: 2d. 23 x 7 cm.

2

Südsee Mag. Schr. 46 Fach 2

Südsee Mag. Schr. 46 Fach 1

Südsee Mag. Schr. 46 Fach 4

Bei Durchsicht 1957 vorhanden

Südsee Mag. Schr. 46 Fach 4

Südsee Mag. Schr. 46 Fach 4

Südsee Mag. Schr. 46 Fach 2

3

12-33

Bei Durchsicht 1951 vorhanden

25

Läugetier - Tjurunga aus Stein

(Mäuse)

Org.-No.: 3g. 25 x 10 cm.

Tjurunga

Bei Durchsicht 1951 vorhanden

26

Franen - Tjurunga aus Stein

(Regente Franen)

Org.-No.: 2e. 16 x 8,5 cm

14

Bei Durchsicht 1951 vorhanden

27

Eiderhosen - Tjurunga aus Stein

(Leguan)

Org.-No.: 5r. 14,2 x 8 cm.

12

Bei Durchsicht 1951 vorhanden

28

Ameisen - Tjurunga aus Stein

(Honigameise)

18 x 7,2 cm. Org.-No.: 7n.

12

Bei Durchsicht 1951 vorhanden

29

Schlangen - Tjurunga aus Stein

(giftlose Schlange)

Org.-No.: 6r. 26 x 10 cm.

12

Bei Durchsicht 1951 vorhanden

30

Käfer - Tjurunga aus Stein

(Gelber Käfer)

Org.-No.: 8a. 23,5 x 8 cm.

12

4

Südsee Mag. Schr. 46 Fach 2

Südsee Mag. Schr. 46 Fach 4

Südsee Mag. Schr. 46 Fach 4

Bei Durchsicht 1957 vorhanden

Südsee Mag. Schr. 46 Fach 2

Südsee Mag. Schr. 46 Fach 3

Südsee Mag. Schr. 46 Fach 1

5

12-33

Bei Durchsicht 1951 vorhanden

31

Schlange - Tjurunga aus Stein

(rote Schlange)

Org.-No: 6a. 20,5 x 14,5 cm.

Tjurunga

Bei Durchsicht 1951 vorhanden

32

Vogel - Tjurunga aus Stein

(Emu, Bant)

Org.-No: 4e. 19 x 9 cm.

jo

Bei Durchsicht 1951 vorhanden

33

Frucht - Tjurunga aus Stein

(gelbe Frucht)

Org.-No: 10h. 24,5 x 9,5 cm

jo

Bei Durchsicht 1951 vorhanden

34

Frucht - Tjurunga aus Stein

(süße Frucht)

Org.-No: 10i. 25 x 9 cm.

jo

Bei Durchsicht 1951 vorhanden

35

Ameisen - Tjurunga aus Stein

(Ameisenart)

Org.-No: 7o. 12 x 5,5 cm.

jo

Bei Durchsicht 1951 vorhanden

36

Vogel - Tjurunga aus Stein

(Emu - Fuß)

Org.-No: 4f. 18,5 x 8 cm

jo

Liebler

Südsee Mag. Schr. 46 Fach 1

Südsee Mag. Schr. 46 Fach 4

Bei Durchsicht 1957 vorhanden

Südsee Mag. Schr. 46 Fach 4

Bei Durchsicht 1957 vorhanden

Südsee Mag. Schr. 46 Fach 1

12-33

Bei Durchsicht 1951 vorhanden

37

Vogel-Tjurunga aus Stein

(Emu am Nest)

Orig.-No: 4g. 14,5 x 7,5 cm.

Tjurunga

Bei Durchsicht 1951 vorhanden

38

Ameisen-Tjurunga aus Stein

(Totenplatz der Ameisen)

Orig.-No: 7a. 34,5 x 13 cm.

38

Bei Durchsicht 1951 vorhanden

39

Säugetier-Tjurunga aus Stein

(Mäuse)

Orig.-No 3 f. 23 x 11 cm.

39

Bei Durchsicht 1951 vorhanden

40

Käfer etc - Tjurunga aus Stein

Schmeißfliege

Orig.-No: 8b. 14,5 x 5 cm.

40

Bei Durchsicht 1951 vorhanden

41

Vogel-Tjurunga aus Stein

(Kolibri)

Orig.-No: 4o. 25 x 6 cm.

41

Bei Durchsicht 1951 vorhanden

42

Säugetier-Tjurunga aus Stein

(Mäuse)

Orig.-No: 3e. 34 x 7 cm.

42

Durchsicht vorhanden

Südsee Mag. Schr. 46 Fach 4

Durchsicht vorhanden

Südsee Mag. Schr. 46 Fach 3

Durchsicht vorhanden

Südsee Mag. Schr. 46 Fach 3

Durchsicht vorhanden

Südsee Mag. Schr. 46 Fach 4

Durchsicht vorhanden

Südsee Mag. Schr. 46 Fach 1

12-33

Bei Durchsicht 1951 vorhanden

45!

Frauen-Tjurunga aus Stein
(Frauen, die sich vor der Keirat fürchten)
Orig.-No 2 a. 26 x 12 cm.

Tjurunga

Bei Durchsicht 1951 vorhanden

44

je

Käfer-Tjurunga aus Stein
(Larvenwurm)
Orig.-No: 8 d. 31,5 x 12,5 cm.

Bei Durchsicht 1951 vorhanden

43!

je

Frösche-Tjurunga aus Stein
Orig.-No: 10 K. 24 x 8,5 cm.

Bei Durchsicht 1951 vorhanden

46

je

Längetier-Tjurunga aus Stein
(Känguruh)
Orig.-No: 3 a. 32 x 13 cm.

Bei Durchsicht 1951 vorhanden

47

je

Schlangen-Tjurunga aus Stein
(giftlose Schlange)
Orig.-No: 6 b. 33 x 8 cm.

Bei Durchsicht 1951 vorhanden

48

je

Vogel-Tjurunga aus Stein
(unbekannter Vogel, 100 jähriger Stein.)
Orig.-No: 4 a. 56 x 11 cm.

Liebler

Südsee Mag. Schr. 46 Fach 5

Südsee Mag. Schr. 46 Fach 1

Südsee Mag. Schr. 46 Fach 3

Bei Durchsicht 1957 vorhanden

Südsee Mag. Schr. 46 Fach 4

Südsee Mag. Schr. 46 Fach 4

12-33

Männer-Tjurunga aus Stein.

49

(Meerkalmort)

Orig.-No: 1r. 33 x 9 cm

Tjurunga

Pl. 6360

Bei Durchsicht 1951 vorhanden

50

Vogel-Tjurunga aus Stein

(Emu, Eierstöcke.)

Orig.-No: 4r. 31 x 10 cm.

50

Bei Durchsicht 1951 vorhanden

51

Käfer- etc. Tjurunga aus Stein

(Wichtig - Raupe)

Orig.-No: 8h. 32 x 9 cm.

50

Bei Durchsicht 1951 vorhanden

52

Säugetier-Tjurunga aus Stein

(Opossum)

Orig.-No: 3d. 34 x 16,5 cm.

50

Bei Durchsicht 1951 vorhanden

53

Baum-Tjurunga aus Stein

(Eukalyptus)

Orig.-No: 9a. 47 x 24 cm.

50

Bei Durchsicht 1951 vorhanden

54

Käfer-Tjurunga aus Stein

(Larven)

Orig.-No: 8r. 38 x 17 cm.

50

12

Liebler

Südsee Mag. Schr. 46 Fach 6

Südsee Mag. Schr. 46 Fach 4

Südsee Mag. Schr. 46 Fach 4

Bei Durchsicht 1957 vorhanden

Südsee Mag. Schr. 46 Fach 1

12-53

Bei Durchsicht 1951 vorhanden

55

Ameisen-Tjurunga aus Stein

(gelbbraune Ameise)

24,5 x 9,8 cm. Orig.-No: 7 i.

Tjurunga

Bei Durchsicht 1951 vorhanden

56

Ameisen-Tjurunga aus Stein

(dunkelbraune Ameise)

19 x 7,5 cm. Orig.-No: 7 k.

90

Bei Durchsicht 1951 vorhanden

57

Schlange-Tjurunga aus Stein

(ephare Schlange). 25 x 7 cm.

Orig.-No: 6 d.

90

Bei Durchsicht 1951 vorhanden

58

Säugetier-Tjurunga aus Stein

(Wilder Hund). 27,2 x 8,6 cm.

Orig.-No 3 b.

90

Bei Durchsicht 1951 vorhanden

59

Ameisen-Tjurunga aus Stein

(Ameisen-Weibchen).

27,8 x 8 cm. Orig.-No 7 g.

90

Bei Durchsicht 1951 vorhanden

60

Vogel-Tjurunga aus Stein

(Nachtvogel). 27 x 11 cm.

Orig.-No: 4 m.

90

Südsee Mag. Schr. 46 Fach 4

Südsee Mag. Schr. 46 Fach 3

Südsee Mag. Schr. 46 Fach 3

Bei Durchsicht 1957 vorhanden

Südsee Mag. Schr. 46 Fach 3

Südsee Mag. Schr. 46 Fach 1

Südsee Mag. Schr. 46 Fach 2

12-33

Bei Durchsicht 1951 vorhanden

61

Ameisen-Tjurunga aus Stein.
26,5 x 9,5 cm. Orig.-No: 7e.

Tjurunga

Bei Durchsicht 1951 vorhanden

62

Ameisen-Tjurunga aus Stein
(weiß. Königameise).
21,5 x 11 cm. Orig.-No: 7c.

Bei Durchsicht 1951 vorhanden

63

Früchte-Tjurunga aus Stein.
33 x 8,5 cm. Orig.-No: 10e.

Bei Durchsicht 1951 vorhanden

64

Männer-Tjurunga aus Stein
(König ersehnte Männer). 30 x 13 cm.
Orig.-No: 1a.

Bei Durchsicht 1951 vorhanden

65

Vogel-Tjurunga aus Stein.
(Wasservogel). 37,5 x 10 cm. Orig.-No: 4R.

Bei Durchsicht 1951 vorhanden

66

Früchte-Tjurunga aus Stein. (Beere)
45 x 11,8 cm. Orig.-No: 10a.

20 4

Liebler

Südsee Mag. Schr. 46 Fach 1

Südsee Mag. Schr. 46 Fach 5

Südsee Mag. Schr. 46 Fach 3

Bei Durchsicht 1957 vorhanden

Mag. Schr. 46 Fach 4

Südsee Mag. Schr. 46 Fach 4

Südsee Mag. Schr. 46 Fach 2

Südsee Mag. Schr. 46 Fach 2

12-33

Bei Durchsicht 1951 vorhanden

67

Vogel - Tjurunga aus Stein
(Lumpfvogel).
44 x 10,3 cm. Orig. No: 4 i

Tjurunga

Bei Durchsicht 1951 vorhanden

68

Baum - Tjurunga aus Stein
(Eukalyptus).
41 x 19 cm. Orig - No 9 b.

70

Bei Durchsicht 1951 vorhanden

69

Vogel - Tjurunga aus Stein
(Enten) 43 x 17,5 cm.
Orig - No: 4 h.

70

Bei Durchsicht 1951 vorhanden

70

Baum - Tjurunga aus Stein
(Mulga Baum). 34 x 21 cm.
Orig - No 9 c.

70

~~79~~

~~Säugetier - Tjurunga aus Stein
(Mäuse). 27 x 14,5 cm.
Orig - No 3 h.~~

~~70~~

Bei Durchsicht 1951 vorhanden

72

Ameisen - Tjurunga aus Stein
(Schwarze Königameise). 23,5 x 10 cm.
Orig - No: 7 d

70

Liebler

Südsee Mag. Schr. 46 Fach 2

Bei Durchsicht 1957 vorhanden

Südsee Mag. Schr. 46 Fach 5

Südsee Mag. Schr. 46 Fach 5

ganz zerbrochen in Ausgeschieden

10. XI. 59

Bei Durchsicht 1957 vorhanden

Südsee Mag. Schr. 46 Fach 3

12-33

Bei Durchsicht
1951 vorhanden

73

Frauen - Tjurunga aus Stein
(Versteinerter Uterus)
Org.-No: 2 f. 6 x 5,5 cm.

Tjurunga

Bei Durchsicht
1951 vorhanden

74

Eiderhse - Tjurunga aus Stein
(Eiderhse)
Org.-No: 5 a. 26 x 10,5 cm.

go

Bei Durchsicht
1951 vorhanden

75

Männer - Tjurunga aus Stein. Aranda
Honigameise mit Männer.
26,8 x 6,7 cm. Org.-No: 1 e.

go

Bei Durchsicht
1951 vorhanden

76

Männer - Tjurunga aus Stein.
Honigameise mit Männer.
29,5 x 10 cm. Org. No: 1 d.

go

76

77

go

Ameisen - Tjurunga aus Stein. Loritja.
Hann es heilig tun.
10 x 6 cm. Org. No: 7 p.

Bei Durchsicht
1951 vorhanden

78

go 8

Vogel - Tjurunga aus Stein
(Magen)
17,8 x 8,7 cm. Org.-No: 4 b.

Südsee Mag. Schr. 46 Fach 4

Südsee Mag. Schr. 46 Fach 3

Bei Durchsicht
1957 vorhanden

Südsee Mag. Schr. 46 Fach 4

Südsee Mag. Schr. 46 Fach 1

Bei Durchsicht
1957 vorhanden

Südsee Mag. Schr. 46 Fach 1

12-33

Bei Durchsicht 1951 vorhanden

79

Früchte-Tjurunga aus Stein.
Jams?
32 x 8,7 cm. Orig. No: 10d? Aranda.

Tjurunga

Bei Durchsicht 1951 vorhanden

~~80~~

~~Ameisen-Tjurunga aus Stein.
34 x 4 cm. Orig. No: 7e. Aranda.~~

Bei Durchsicht 1951 vorhanden

81

Früchte-Tjurunga aus Stein (Jams)
24,2 x 10 cm. Orig. No: 10r. Aranda.

Bei Durchsicht 1951 vorhanden

82

Früchte-Tjurunga aus Stein (Jams)
25,5 x 9,5 cm. Orig. No: 10g. Aranda.

Bei Durchsicht 1951 vorhanden

84

Kugel förmige Tjurunga aus Stein
(Wurz des Emu Strauipes)
ca. 7,8 x 6,7 x 4 cm.

Bei Durchsicht 1951 vorhanden

83

Kugel förmige Tjurunga aus Stein.
(Kornblase des Emu).
9,5 x 4,5 x 4 cm.

Bei Durchsicht 1957 vorhanden

Südsee Mag. Schr. 46 Fach 3

ang zerbrochen in. Stüsgeschieden
10. XI. 51
8.

Südsee Mag. Schr. 46 Fach 2

Südsee Mag. Schr. 46 Fach 1

Bei Durchsicht 1957 vorhanden

Südsee Mag. Schr. 46 Fach 8

Südsee Mag. Schr. 46 Fach 8

12-33

Bei Durchsicht 1951 vorhanden

85

Kugelförmige Tjurunga aus Stein.
(Knieplatte des Emu.)
6 x 4,5 x 3 cm

Tjurunga

Bei Durchsicht 1951 vorhanden

86

Kugelförmige Tjurunga aus Stein
(Magen eines Emu.)
9,5 x 9 x 5 cm

Bei Durchsicht 1951 vorhanden

87

Lesyl.
(Fußzehen des Emu.)
12 x 6,5 x 3 cm

Bei Durchsicht 1951 vorhanden

88

Lesyl.
(Emuei)
Ø 4-5 cm.

106/107/108/109/110

89

Schilder aus Centralaustralien, meist bemalt, aus Holz.

Bei Durchsicht 1951 vorhanden

bis 117

Schilder

118

bis 119

Sammelmuttern aus inanta-Holz, ähnl. Form wie die
Schilder, eine bemalt. Aranda.

Liebler

12-33-85 mit 12-33-88 Südsee Mag. Schr. 46 Fach 8

12-33-89/90/92/93/94/96/97/99
12-33-100 mit 106/108/109/110
12-33-111/113/116/117

12-33-94 }
12-33-103 } NEUE KARTEN
12-33-105 } 7.1991, Zell
Südsee Mag. Schr. 44

12-33

Bei Durchsicht 1951 vorhanden

120 bis 132

Steinbeile, eingeklemmt in umgebogenes zähes Holz. Zentralaustralien.

Steinbeil 29.10

133

Diofeniolo (Trompete, Blasrohr). ~~Tjirungje~~ besteht aus einem Stück eines hohlen Baumstammes, bemalt.

NEUE KARTEI

Bei Durchsicht vorhanden Datum ... O. Zelt. Unterschrift ... 1930.

~~Tjirungje~~

134 bis 136

Malden aus Holz, benutzt als Kinderwagen, um Wasser zu holen etc.

Mulde

137 bis 149

Hakenbumerang, bemalt und unbemalt.

Bumerang

150 bis 190

Bumerangs, teils Schlagbumerangs, teils Spielbumerangs (= Ruckkehrbumerangs), bemalt und unbemalt. Zentralaustralien

150/64: Bumerang, 165/71: Spielbumerang, 172/88 Bumerang, 164a: Spielbumerang, 189: " 190: "

191 bis 196

Speerwerfer aus ititja-Holz, multifunktig, mit Widerhaken zum Anlegen des Speeres, am anderen Ende meist ein in Holz eingebettetes Stück Feuerstein zum Schärfen der Speerspitze. Zentralaustralien.

Bei Durchsicht 1951 vorhanden

12-33-124/125/130 Südsee Mag. Schr. 43 Fach 1
12-33-122/127/128/132 " " " 43 Fach 2
12-33-120/121/123/126/129/131 " " " 43 Fach 3

Bei Durchsicht 1951 vorhanden

Südsee Mag. Schr. 45 Fach 2

Bei Durchsicht 1951 vorhanden

Bei Durchsicht 1951 vorhanden

12-33-191/196 Südsee Mag. Schr. 44 Türe links
12-33-194 " " " 44 Türe rechts

Bei Durchsicht 1951 vorhanden

Speerwerfer

12-33

197 Tjurunga hölzer mit Zeichnungen, die eingestift sind.
Centralaustralien.

215 Bei Durchsicht 1951 vorhanden

Tjurunga

216 Großen „Tjimbilla“, auf dem Kopf getragen. Aranta.

Bei Durchsicht 1951 vorhanden

217 Tjurungahölzer, Centralaustralien.

222 Bei Durchsicht 1951 vorhanden

Tjurunga

223 Kijera, Spielkolbenstärke; Aranta.

227

Spielstock

228 Schmuckstab, mit Tupfen verziert.

Bei Durchsicht 1951 vorhanden

229 Nasenohr musk, aus Plügel Knochen des Aranta eritja.
Aranta.

4 Nasenpflock

1-33-197 } Südsee Mag. Schr. 45 Türe links
1-33-198 }
1-33-204 }
1-33-209 }

1-33-199 mit 203/205 Südsee Mag. Schr. 45 Türe rechts

1-33-210 Südsee Mag. Schr. 45 Türe rechts

1-33-213 Südsee Mag. Schr. 46 Fach 10

1-33-208 Südsee Mag. Schr. 46 Fach 9

Südsee Mag. Schr. 46 Fach M

1-33-218 mit 220 Südsee Mag. Schr. 45 Fach 10

1-33-221 mit 224 Südsee Mag. Schr. 45 Fach 2

Südsee Mag. Schr. 45 Fach 5

12-33

Zauberbrocken, mit gedampftem guttara - Gras beklebt.

230

Bei Durchsicht 1951 vorhanden

Zauberbrocken

Nasenrinne der Aranda.

231
bis
232

Nasenpflock

Zauberbrocken aus Königsmark Knochen Aranda

233

Bei Durchsicht 1951 vorhanden

Zauberbrocken

Verschlußholz zum Aufbewahren d. Aranda.

234

Bei Durchsicht 1951 vorhanden

Verschlußmaterial

Zauberbrocken, Aranda.

235
bis
237, - 8.
237a
237b

Bei Durchsicht 1951 vorhanden

Zauberbrocken

Amulette der Lontja resp. Roari Aranda.

238
bis
239 - 23.10

Bei Durchsicht 1951 vorhanden

Amulette

33

Südsee Mag. Schr. 45 Fach 5

12-33-233
12-33-234
12-33-235a
12-33-237a, b

Südsee Mag. Schr. 45 Fach 5

35
37 1/2 } u. 33
8

u. 33

12-33-238 Südsee Mag. Schr. 46 Fach 9

12-33

Schwirrhützer, mit verschiedener Zeichnung.

Bei Durchsicht
1951 vorhanden

240
bis
243

Schwirrhützer

244.

Drei Quarntkieser zum Einsetzen der Facklungen
in die Tj'mungje.

Bei Durchsicht
1951 vorhanden

Gravirstickel

Malakutter aus roten Bohnen, Aranta

245 = Pl. 4327 f. 1.

Bei Durchsicht
1951 vorhanden

245
bis
253

Malakutter

Kopfschmuck für Tj'mungjeferke, Aranta

254-2910

bis

~~255~~

Kopfschmuck

Handkercher (Kongmochkercher), über dem Ohr
getragen, Aranta

Bei Durchsicht
1951 vorhanden

256
bis
257

Handkercher

Nasenschmuck aus Flügelmuscheln, LaKera.

Bei Durchsicht
1951 vorhanden

258
bis
259

Nasenschmuck

12-33-240 mit 243 Südsee Mag. Schr. 45 Fach 4

12-33-244 Südsee Mag. Schr. 45 Fach 5

Bei Durchsicht
1959 vorhanden

245-253

12-33-245 mit 253 Südsee Mag. Schr. 45 Fach 5

12-33-255 wegen Stattenpaß eingeschieden. 4. 1. 1943

12-33-254

NEUE KARTEI
7. 12. 1991, Zellz.

12-33-256 }
mit } Südsee Mag. Schr. 45 Fach 5
12-33-259 }

12-33

Federbrinzel, ohne nähere Angabe

260
bis
262

Kopfschmuck

B.

263^{a-i}

Nasenschmuck aus Königsmuscheln.
Aranta

Bei Durchsicht
1951 vorhanden

264

Nasenschmuck aus 6 Fehenschmuck von Königsmusch.
Aranta.

Bei Durchsicht
1951 vorhanden

Bei Durchsicht
1951 vorhanden

265

Tjuringa, Königsmusch = ara, Aranta.

Tjuringa

266
bis
271

Schlagstöcke der Aranta und Lontja.

Schlagstock

272

Grabstock, speziell für Insektenlarven, Aranta

Grabstock

mit gefunden, weil ganz von
Mallau getroffen, 18. III. 32 Dr. Küsters

12-33-263a-h Südsee Mag. Schr. 45 Fach 5

Südsee Mag. Schr. 45 Fach 5

Südsee Mag. Schr. 46 Fach 9

12-33

Schlagstocke für perliche Punkte etc., Aranta

273
bis
281

Schlagstock

Tanzstab beim nkebara-Tanz. Aranta

2482

Tanzstab

S.

Sack aus der craya genannter Grasart.
Aranta.

2483

Sack

Rotprobe (im Glas)

284

Farbstoff

Rotprobe (in Glas).

285

Farbstoff

Leimprobe der Aranta, Loos Zg.

286
bis
287

5

12-33

Kanarienseide aus Wallaby-Kant. Aranta.

288
bis
289 } 8.

Schlauch

Reinfurche zum Bedecken und Warmhalten der
Tjurunga. Aranta.

290
bis
293 } 3.

Tjurunga.

Federbündel, ohne näh. Angabe

294

Kopfschmuck

Jugu' lba = Tabak in Blättern. Aranta.

295

Tabak

Federbündel, ohne näh. Angabe.

296
bis
297

Kopfschmuck

6
Frost, ohne näh. Angabe.

298

Rohmaterial

Liebler

12-33

294/98 aufgefunden weil
gering von Kottan zerfressen 15. III. 32 Dr. Küster

12-33

299

Bartschmuck aus Rattenhaaren, Aranta

Bartschmuck

300
bis
330

Schmuck aus Haar oder Fell für Kopf, Arme oder als Gürtel, verschiedene Ausführung.

304: Halschmuck	309 Halsband	315/6 Halsband	322/3 Kopfschmuck	328: Armband
305/6 Halsband	310: Kopfbüschel	318: Halsband	324: Ohrschmuck	330: Gürtel
307: Kopfbüschel	312/3 Halsband	319/20 Kopfband	326: Kopfband	331: Reismantel
	314: Kopfbüschel	321: Armband	327: Schurzprobe	332: Gürtel

331

Wurzelrhizome, als Tanschnittel gebraucht. Jallaka.

Schurzprobe

331a

Tanzbrett aus Sitja-Wolz. Aranta. Mit Zeichnung Ahnung auf weißen Grunde

Tanzbrett

332
bis
347

Schmuck wie 12-33 - 300 ff.

341/5 Ohrschmuck	346 Kopfschmuck
332 Kopfbüschel	347 Halsband
334 Kopfbüschel	333 Schurzprobe
336: Halsband	

348 2

Ohrschmuck aus Federn, ndalja, Aranta

Ohrschmuck

Liebler

299/301, 303/12, 320 (322/26) ausgefunden, weil total von Motten zerfressen. 15. VII 32. Dr. Kistner.

332, 334, 336, 338, 340/43, 345/48 ausgefunden, weil ganz von Motten zerfressen 15. VII. 32 Dr. Kistner

3

12-33

349.1
349a
bis
349e

Kaarpfote, beklebt mit Gras.
Aranta.

350
bis
354

Schmuck nu' 12-33-300 ff.

351: Halsband
352: Kopfschmuck
353: Kopfschmuck
354: Halsband

354a,
355

Steinmesser mit Holzgriff
Aranta.

Steinmesser

355a

Halsband aus Kressen - Kaarshum,
Aranta.

Halsband

356-357

Steinmesser

Steinmesser

358-358e,
359-359g
360-360f

Kaarpfote versch. Art.

Kaarpfote

350, 352/53 355a ausgegraben,
mit ganz neuen Metallan gebohrt. 15. VII. 32
R. Kisten

5

12-33

Cigarren aus einh. Tabak,

361

Cigarren

[362 scheint zu fehlen]

363

"Verdicktes Fett", nicht einw. weichen, mit fetth. anfassender Glycerinart. Stränge.

Freck?

364

Flammplan des braunen Malbichs, Vorrat für Festumschmückung.

Rohmaterial

S.

365

Tasche aus Kängurufell.

Felleiche

386: 22 Speere

Speere verschiedener Art.

366

bis

405

S.

Speer

406

Känta, Kopfkranz mit Tannen.

Tragring

12-33-386, Südsee Mag. Stollen Fach 7

7

S. Kängurufell, ...

12-33

407 Manta, zum Holz- und Wasserherbei-schleppen
Aranda

Fragring

408 Bozyl..

Kopfschmuck

409 Bozyl, mit Tannen beklebt.

410 ba'kali der Luvija. (Kopfschmuck).

22 O. Wand Kopfschmuck, Lu'ka durra durra nonninka.

412 ende loara, Menschentierchen - Spielzeug.

Spielzeug

5. Mal Hand ...

5. Mal Hand ...

5. Mal Hand ...

5. Mal Hand ...

5. Mal Hand ...

12-33

S.

Seagl.

413

Spindel

220. Wand

Kopfschmuck, innere Wammirke, Aranda

414

Kopfschmuck

S.

Mantel, Kopfring, Aranda

415

je

S.

Seagl.

416

je

S.

Spindel mit Menschenhaarsträhnen, Aranda.

416a

Spindel 10

417. ^{22.10}

Ring aus Menschhaarsträhnen, Kwetja ilha, Regenzahar mütter.

Wetterzauber

417a.

Spindel aus Menschenhaarsträhnen.

Spindel

413 Seagl.

414 Kopfschmuck, innere Wammirke, Aranda

S. Mal. Wand

S. Mal. Wand

10

417 Südsee Mag. Schr. 43 Fach 4

417a = S. Mal. Wand

12-33

Kopfschmuck der Männer, wälbantara.

= D. Seal. Wand

418

Kopfschmuck

B.

Bege

419.

Halsschmuck

420

Kopfschmuck, tjilpa kantawanga, der wöben
Katzenninnen. Aranta.

= D. Seal. Wand

Kopfschmuck

421

quatja atjua, Tabisman zur Regenherzeugung.

= D. Seal. Wand

Wetterzauber

422.

Kopfschmuck, Kanta, beini aragantja tjurunga.

= D. Seal. Wand

12

Kopfschmuck

423.

Bege

= D. Seal. Wand

Zack:

13

12-33

424

Kopfschmuck der wilden Katzenmänner,
Ajilpa - Kantaranga. Aranta

Kopfschmuck

425

Kopfschmuck, quatja - Kantaranga.
Baqatea.

90

426

Tjatta Tjirunga in roultma ulma.
Aranta.

Zweck?

427

ntjudora, Tjirunga schmuck, Aranta.

Kopfschmuck

428

Kopfschmuck bei atna rorobery, Aranta

90 4

429

Apa'antja, Tanzschmuck, Aranta.

Tanzschmuck

33-424 ...

= 5. Mal. Wand

= 5. Mal. Wand

= 5. Mal. Wand

= 5. Mal. Wand

= 5. Mal. Wand

12-33

Fransjirungys, neltjeltja ronninija.
Lanera.

430

Frack?

22 O. Wand

Wasser vogeltjirungys, gnaha Ajinta.

431

80?

Wasser-Kopfschmitt zum Tjirungatanz,
Mwatja ronninika.

432

Kopfschmitt

38 Bumerangs = Tabletten.

433

Nur 32 gefunden. Tafel auf 6 Blk. v. 19.

Bumerang

434

16

12-34-1.

= 5. Mal. Wand

Japank u. S. Uno Tokio.

Abbildungen japanischer Altar.

Japan.

= 5. Mal. Wand 3. Juni 1912.

Japansaal Schr. 16.

12-33-433 10 Blk. künft. abgegraben in J. Louis King ^{Abst. 1/4}
10. M. 18. v. 19

= 5. Mal. Wand

12-34

1

Lithomappa. Zusammenf. Altertümer. 2 Bände Text
u. 88 Bände Abbildungen.

Japan.

as 1670
7

Titel: 日本考古資料寫真集。

Ort: 東京 Tokyo
Jahr: 明治四十五年 = 1912.

Herausgeber: 考古學會。

Japan v. Prof. Uno Tokio. 3. VI. 12.

in japanischer Bindung gebunden worden und in die Bibliothek gestellt.
Koch. 29. x. 36.

2-35-1/8

Gefäß n. Erland Nordenskiöld
Stockholm.

Gefäß n. Fragmente v. Münd. Massivito, Mojos
Bolivia.

22. Juni 1912.

Heidelberg, Jun. 1912

Rum 5 Stück 14.
Gefäß, für ~~Stück~~ Possumsky.

12-35

Bei Durchsicht
1956 vorhanden

a-b

2 Scherben eines niedrigen Topfes (Fuß und ein Stück vom Bauch), oben am Rand einfaches Ornament. Schlecht gebrannt. Ornament Grübchen & Erhöhungen.

Bolivia.

Mound Nasicito. Mojos.

38.14

Scherben

Bei Durchsicht
1956 vorhanden

a-b

2 Scherben, ein Topffuß und Stück vom Rand rot, unglasiert; am Randstück eingedrückte Grübchen & Erhöhungen.

38.14

72

Bei Durchsicht
1956 vorhanden

3

Scherben, Fuß eines Topfes, schlecht gebrannt
Ton.

38.14

72

Bei Durchsicht
1956 vorhanden

4

Scherben, Fuß eines Gefäßes, schwarzer Ton

38.14

72

Bei Durchsicht
1956 vorhanden

a-c

4 Tonscherben, schlecht gebrannt, Oberfläche m. geometr. ? Muster in dunkelbraun.

Bolivia

Mound Herumasch

Mojos

5
5
5
5 } 38.14

Bei Durchsicht
1956 vorhanden

a-c

3 Scherben, schlecht gebrannt, auf der Außenseite geometr. Muster in dunkel auf hellziegelrotem Grund.

38.14

Jo

Nordenskiöld

Megaron - Schr. 21

8

3

12-35

Bei Durchsicht 1956 vorhanden

7 Tonzapfen, oval & flachgedrückt, mit einigen, sich kreuzenden, eingeschnittenen Linien. 13 1/2 x 7 1/2 mm.

Polivica.
Mound Kerumach, Mojos

38.14
Scherben

Bei Durchsicht 1956 vorhanden

8 Scherben eines größeren Gefäßes, schlecht gebrannt. Innenwand durch tiefe Längs- & Quereinschnitte gefurcht.

38.14

So

12-36-1/364 (s. Liste, Kinnkopf)
412
413.

Gefäß Nr. 4. S. Wiss San José

Costa Rica

Magasin
Sch. 21
8

Umgebung von Costa Rica, San José.

Hermitage, 6. Juli 1912.

Geldstück gepulvert April 1914. N. 44-45-1/

~~Museo~~ Gessikat. gem. Juli 1969.

Leg. Felix Wiss, 12-36-1/413. Costa Rica.

Die Leg. enthält als herausragende Bestandteile Keramik sowie eine Reihe schöner Maiseibsteine, in Tierform, aus Andesitlava, ferner einige menschl. Figuren u. = Köpfe u. eine sehr schöne Grabplatte aus demselben Material, ferner Nephrit- u. Grünsteinsachen, ein paar Steinhämmer in Tierkopfform etc.
Die mit * bez. Gegenstände tragen keine Original-Nr., u. wurden auf die fehlenden Originalnummern verteilt (unsere Katalognummern entsprechen, soweit möglich, den Originalnummern).
Die überschüssigen Gegenstände (die Orig. Nr. gehen nur bis 364!) wurden hinten angefügt.
Die ursprüngl. Liste enthielt nur ganz summarische u. in vielen Fällen ungenügende Angaben über die Herkunft. Gebrauchsbestimmung nur bei einigen Gegenständen.

23. VII. 1917

12-36

8.21

Tonvase m. 3 hohen Füßen, von denen jeder ober e. Jaguar trägt. Rasselkörper.

Leicht defekt u. geflickt.

Höhe 27 1/2 cm

auf den Füßen Reste v. weißgelbl. Stachelnamen t.

1965

Bei Durchsicht 1951 vorhanden

El General

8.21

Tonvase m. 3 hohen Füßen, die augenscheinl. Fischfüße darstellen. 2 kl. Tierfiguren unter dem Rand als Henkel. Rasselkörper.

12 cm hoch.

Dim 14,5

Mpl. pl. 829 18/24

1965

Bei Durchsicht 1956 vorhanden

El General

8.21

Tonvase, 3 hohe Füße, die oben Tierfiguren tragen. Unter dem Rand 4 St. als Henkel.

eingebrochene geomet. Ornamente.

Höhe 17 cm.

1965

Mpl. pl. 1410 19/28

Bei Durchsicht 1956 vorhanden

4

Tongefäß auf 3 hohen Füßen, die oben Gesichter tragen u. mit Rasselkörpern versehen sind. abgesetzter Hals.

Höhe 15 1/2 cm

jo

1965

8.21

Tonvase, schwärzlich, m. 3 Füßen (Fische?), über dem einen e. Tierfigur. Geflickt.

Höhe 15 1/2 cm.

Bei Durchsicht 1951 vorhanden

5

jo

1965

8.21

Tonschale m. hohem, abgesetztem Rand u.

3 aufgeschlitzten Füßen, in welchen Rasselkörper

Höhe 16 1/2 cm.

jo

1965

12-36

Bei Durchsicht
1951 vorhanden

7v

Tonvase m. 3 Füßen, 2 kl. Henkeln u. abge-
setzten Hals. Geflickt.
Höhe 12/12 cm.

kl. General.

1965

Bei Durchsicht
1951 vorhanden

8v

Tonvase m. 3 Füßen, an diesen plast. Aufleger
(Tiere?), von denen 2 fehlen.
Höhe 13 cm.

kl. General

1965

Bei Durchsicht
1951 vorhanden

9v

Tonvase m. 3 Füßen (Tierköpfe).
Höhe 11 cm.

20

1965

Bei Durchsicht
1951 vorhanden

10v

Tonvase m. abgesetztem Hals, 3 Füße mit
Köpfchen oben, 2 Henkel (kleine).
Höhe 10 cm.

20

1965

Bei Durchsicht
1951 vorhanden

11v 2

Tonvase m. 3 Füßen, abgesetztem Hals u.
schubelartigen Henkeln.
Höhe 10 cm.

20

1965

Bei Durchsicht
1951 vorhanden

12v

Tonvase m. 3 Füßen, abgesetztem Hals u.
2 Henkeln.
Höhe 11 cm.

20

1965

Bei Durchsicht
1951 vorhanden

Bei Durchsicht
1951 vorhanden

Bei Durchsicht
1951 vorhanden

Bei Durchsicht
1951 vorhanden

Bei Durchsicht
1951 vorhanden

Bei Durchsicht
1951 vorhanden

12-36

Bei Durchsicht 1951 vorhanden

13 ✓

Tonvase, m. abgesetztem Hals, 3 Füßen, 2 Auflegen u. gelben Strichornamenten.
Höhe 8cm.

1965

Pl. 3115

kl. General

Bei Durchsicht 1951 vorhanden

14 ✓

Kl. Tonvase m. 3 Füßen; diese m. Auflegen (rudimentäre Köpfe u. Füße). Reste gelber Strichornamente.
Höhe 9cm.

1965

kl. General

Bei Durchsicht 1951 vorhanden

15 ✓

Tonvase m. 3 Füßen u. 2 Henkeln. Reste rot u. schwarzer geomet. Ornamente auf gelbl. Grunde.
Höhe 10cm.

1965

jo

Bei Durchsicht 1951 vorhanden

16 ✓

Tongefäß, cylindr., m. konvexer Wand. Schwarz u. rotes geomet. Ornament auf gelbl. Grunde. Höhe 2 1/2 cm.

33. 1965

jo

Bei Durchsicht 1951 vorhanden

17 ✓

Tonschüssel m. durchbroch. Fuß u. 2 Tierköpfen unter dem Rand. Rot u. schwarzes geomet. Ornament auf gelbl. Grunde. Geflickt.
Höhe 10cm.

1965

jo

2.21

18 ✓

Tonkübel, schwarz u. rote geomet. Ornament auf gelbl. Grunde.
Höhe 13cm

1965

jo

Bei Durchsicht 1951 vorhanden

Bei Durchsicht 1951 vorhanden

Bei Durchsicht 1951 vorhanden

Bei Durchsicht 1951 vorhanden

Bei Durchsicht 1951 vorhanden

Bei Durchsicht 1951 vorhanden

1965

12-36

nach oben leicht
in schalen de wanden

Bei Durchsicht
1951 vorhanden

Tonkübel, cylindr., mit konkaven Seiten. Schwarz
u. rot bemalt auf gelbb. Grund; mythol. Dar-
stellung. lineare ornament.

12-36-191. Gefäß Nr. P. 324 Abb. 12. Pl. 114

19 ✓

Höhe 18 1/2 cm.
18,2 cm

K. 199

8

1965

M. P. 829 18/24

el General.

Bei Durchsicht
1951 vorhanden

20 ✓

Tonschale m. 3 Füßen (Tierköpfe), in diesen
Resselkörper. Rot eingekratztes geometr. Orna-
ment. Geflickt.

K. 199

8

1965

Höhe 9 1/2 cm.

90

Bei Durchsicht
1951 vorhanden

21 ✓

Flache Tonschale m. 3 Füßen (Menschenköpfe)
u. rot u. braunem Linienmuster auf gelbb. Grund.
Höhe 7 1/2 cm.

K. 199

8

1965

el General.

Bei Durchsicht
1951 vorhanden

22 ✓

Vase aus Ton, rot u. schwarzes geometr. Muster
auf rötlich-gelbb. Grund.
Höhe 22 cm.

K. 199

8

1965

90

Bei Durchsicht
1951 vorhanden

23 ✓

Tongefäß, Vase, m. rot u. schwarzen geometr.
Ornamenten auf gelbb. Grund.
Höhe 17 cm.

K. 199

8

1965

90

Bei Durchsicht
1951 vorhanden

24 ✓

Tonvase m. schwarz u. rotem Linienorna-
ment auf gelbrotem Grund.
Höhe 18 1/2 cm.

K. 199

8

1965

90

7

12-36

Bei Durchsicht
1951 vorhanden

Tonvase mit Hals u. 2 Auflegern (Tier- oder
Menschenfigur?).

25

Höhe 16 cm.

kl. General

1965

K. 199

8

Bei Durchsicht
1951 vorhanden

Tongefäß, 2 kl. Henkel unter dem Hals, rot u.
schwarze geometr. Ornamente auf gelb. Grund.
Höhe 13 cm.

26

1965

90

K. 199

Bei Durchsicht
1951 vorhanden

Tonschale m. 3 Füßen (Tierköpfen). Unter
d. Rand geometr. Ornament in rot u. schwarz,
gelber Grund.
Hm 18 1/2 cm.

27

1965

90

K. 199

Bei Durchsicht
1951 vorhanden

Tonvase, gelblich, m. eingetieften Dreieck.
ornamenten.
Höhe 15 1/2 cm.

28

1965

90

K. 199

8

Bei Durchsicht
1951 vorhanden

Tonvase m. schwarz u. rotem geometr. Dekor
auf gelbl. Grund.
Höhe 12 cm.

29

1965

90

K. 199

Bei Durchsicht
1956 vorhanden

Tonvase, oben gelber, unten roter Grund.
Unter d. Hals e. Tierkopf u. Schweif, sowie mythol.
Darstellungen in rot u. schwarz.
Rand defekt.
Höhe 13 1/2 cm.

30

1965

92

K. 909

8

Das D. 2

12-36

Bei Durchsicht 1951 vorhanden

Tonvase, Hals rot, das übrige gelblich. geometr. Muster in schwarz u. rot. Höhe 11 cm.

31

✓

1965

El General.

Bei Durchsicht 1951 vorhanden

Tongefäß in Gestalt eines vierfüßigen Tieres (Jaguar?). mit abgesetztem Hals, Rasselkörper im Kopf; Bemalung rotbraun.

32

✓

Höhe 14 cm.

Dm 14,5 cm

Kübelvase auf vier Füßen, über der Basis Pantherkopf, Rückenwärts Schwenk.

Vorne

90

1965

Bei Durchsicht 1951 vorhanden

Tonvase m. abgesetztem Hals u. 3 Füßen (Tierköpfe).

33

✓

Höhe 8 cm.

1965

90

2.21

34

✓

Tonschale, Fuß e. 4füßiges Tier. Unterteil durchbrochen, m. Rasselkörper. Gefäß u. geflickt. 11 cm hoch.

1965

El General.

2.21

35

✓

Tonschale m. 3 Füßen (Tierköpfe) u. braunem u. schwarzem geometr. Dekor.

Höhe 14 cm.

1965

90

Bei Durchsicht 1951 vorhanden

36

✓

Tongefäß, Beuch stellt 4füßiges Tier, versteinert. jaguar, dar; Flecken in schwarzen Rauten hintergegeben.

1965

90

12-36

2.21

37

Tonschale m. 3 Füßen (Tierköpfe); in einem davon Rasselkörper. Schwarz u. rotbraune geometrische Ornamente.
Höhe 11cm.

el General

1965

2.21

38

Tonschale, 3 Füße (Tierköpfe) m. Rasselkörpern. Reste v. roten u. braunschwarzen Dekor auf gelbl. Grund.
Höhe gem.

90

1965

Bei Durchsicht 1951 vorhanden

39

Tonschale m. Tierkopf u. Schweif; letzterer als Henkel; noch eingekratzte geometrische Ornamente.
Höhe 8cm.

90

1965

2.21

40

Tonschale m. 3 Füßen (Tierköpfe).
Höhe 10 1/2 cm

90

1965

Bei Durchsicht 1956 vorhanden

41

33

Tonschale, getragen von 4 menschl. (?) als Karikaturen verwandten Figuren.
Höhe 10cm.

9,7cm
Dm 14,8cm

90

1965

Bei Durchsicht 1951 vorhanden

42

33

Tonschale, m. Fuß in Gestalt dreier Vierfüßler. Schwache Reste v. Bemalung. Geflickt.
9cm hoch.

90

1965

12-36

2.21

43

Tonschale, Fuß besteht aus 3 menschl. (?)
Figuren, unter d. Rand 3 Tierköpfchen u. roh
eingritzte Strichornamente. (1 Tierköpfchen fehlt)
Höhe 7 1/2 cm.

1965

el General.

2.21

44

Tonschale, 3 Füße (Tierköpfe?) m. Rasselkörpern
ganz hoch.

1965

jo

2.21

45

Tonschale, 3 Füße (Tierköpfe); schwarz u. rote
geom. Ornamente auf gelbl. Grund.
Höhe 9 1/2 cm. geflickt.

1965

jo

Bei Durchsicht
1951 vorhanden

46

33-10
1965

Tonschale m. 1. Kopfe u. den Flügelw. e. Tapa-
geies; 3 Füße, von denen einer den Schwanz vor-
stellt. Verzierung eingraviert und pigment.
Höhe 7 1/2 cm.
L 19 cm

jo

2.21

47

Tongefäß in Krötenform. Schwarze Reutenorne-
mente mit Punkten auf d. Rücken. Grau.
Höhe 8 cm.

1965

jo

2.21

48

Tonvase, Tierkopf u. Schweif nach dem Rand;
obere Hälfte gelblich mit rotbraunem u.
schwarzem Linienornament, untere Hälfte
rotbraun.
Höhe 7 cm.

1965

jo

12-36

L. 21

Tongefäß in Gestalt e. Schweines, Gefäßhals auf dem Rücken.
Länge 12 cm.

49 ✓

kl. General.

1965

Bei Durchsicht 1956 vorhanden

50 ✓
*

Tonschale, rote u. schwarze Bemalung auf gelbl.-rotem Grund. Geflickt u. vergrünzt.
Höhe 11 1/2 cm.

Costa Rica.

24

1965

L. 21

Tongefäß, mit Tierkopf, Schweif u. 4 Füßen (einer fehlt). Schwarze Ornamente.
Höhe 14 cm.

51 ✓

kl. General

965

L. 21

Pfeife, zum Pfeifen, aus Ton, in Gestalt e. Vierfüßlers. Rot u. schwarz bemalt auf gelbl. Grund.
Pfeife im rechten Hinterfuß.
Höhe 8 cm.

52 ✓

90

1965

L. 21

Pfeife (z. Pfeifen) aus Ton, in Gestalt e. reiferen Vogels. Flügel defekt.
Höhe am Schmelz 12 cm.

53 ✓

90

1965

L. 21

Tongefäß in Gestalt e. Vierfüßlers (?), Hals defekt. Höhe 8 cm.

54 ✓

90

1965

pp. 12 14 11 13/12

12-36

2.21
55
✓

Tongefäß in Tierform. Rotbraun m. schwarzer Bemalung. etwas defekt.
Höhe 12 cm.

el General.

1965

Bei Durchsicht 1951 vorhanden

56
✓

Tonschale, 3 Füße (Tierköpfe); rot u. schwarzes geometr. Muster auf gelbblichem Grund.
Höhe 5 1/2 cm.

K. 199
f

1965

2.21
57
✓

Tongefäßchen, 3 Füßchen; unter d. Hals e. Tierkopf u. Schweif. Rote Bemalung auf gelbl. Grund.
Höhe 6 cm.

70

1965

2.21
58
✓

Pfeife 3-Pfeifen. Im Gestalt d. 4füß. Tieres. Die eigentl. Pfeife im Schweif.
~~12 cm~~ 12 cm lang.

K. 199
f

Bei Durchsicht 1951 vorhanden

1965

2.21
59
✓

Bl. Tongefäß m. Tierkopf u. Schweif nahe dem Rande. Rot u. schwarzes geometr. Muster auf gelbl. Grund.
Höhe 4 1/2 cm.

70

1965

2.21
60
✓

Tonschale m. Tierkopf u. Schweif nahe der Öffnung. Reste v. Bemalung.
Höhe 4 cm.

1.7.64

K. 199
f

Bei Durchsicht 1951 vorhanden

1965

73

3

12-36-

Bei Durchsicht
1951 vorhanden

Tonpfeife 3 Pfeifen; Kreiselform; schwarz
u. rote geomet. Ornamente auf gelbl. Grund.
Höhe 5 cm.

61

1965

El General.

1.7.64
K. 199
8

Bei Durchsicht
1951 vorhanden

Bei Durchsicht
1951 vorhanden

Kl. Tonvase m. Vogelkopf u. Schweif nahe dem
Rande. Reste e. schwarzen geomet. Ornements.
Höhe 3 1/2 cm.

62v

1965

90

1.7.64
K. 199
8

Bei Durchsicht
1951 vorhanden

2.21

Tonpfeife (3 Pfeifen) in Gestalt e. Tieres
(Gürteltier) Höhe Länge 8 cm.

63v

1965

El General.

1.7.64

Bei Durchsicht
1951 vorhanden

2.21

Tonpfeife 3 Pfeifen, Vogelgedelt? Schmelz
Rotbraun u. schwarz bemalt.
Höhe 3 1/2 cm.

64v

1965

90

1.7.64

Bei Durchsicht
1951 vorhanden

Bei Durchsicht
1951 vorhanden

Kinderklapper aus Ton; in Form e. Fisches
Höhe 7 1/2 cm.

65

1965

90

1.7.64
K. 199
8

Bei Durchsicht
1951 vorhanden

Bei Durchsicht
1951 vorhanden

Kinderklapper aus Ton; kegelförmig, unten gerippt
Höhe 8 cm.

66

1965

90

1.7.64
K. 199
8

Bei Durchsicht
1951 vorhanden

12-36

Bei Durchsicht
1951 vorhanden

Kinderklepper aus Ton; in Form e. Fruchts
Höhe 5 1/2 cm.

1.7.64.

67 ✓

1965

al General.

K. 199
8

Bei Durchsicht
1951 vorhanden

All. Tonvase, die eine Seite spornartig verlängert.
Höhe 2 1/2 cm.
Reste v. ~~rot~~ rotbrauner u. schwarzer Bemalung.

1.7.64.

68 ✓

1965

Jo

K. 199
8

Bei Durchsicht
1951 vorhanden

Tonpfeife z. Pfeifen. In Vogelgestalt.
Höhe 4 1/2 cm.

1.7.64.

69 ✓

1965

Jo

K. 199
8

Bei Durchsicht
1951 vorhanden

Tonpfeife zum Pfeifen. In Vogelgestalt.
Reste v. schwarzer Bemalung.
Höhe 4 1/2 cm.

K. 199
8

70 ✓

1965

Jo

Bei Durchsicht
1951 vorhanden

Dergl. in Vogelgestalt. Auf Rücken u. Kopf
schwarzbraune Bemalung.
Höhe 4 cm.

1.7.64.

71 ✓

1965

Jo

K. 199
8

Bei Durchsicht
1951 vorhanden

Tonpfeife z. Pfeifen; in Gestalt e. Vierfüßlers
Höhe 4 1/2 cm.

1.7.64.

72 ✓

1965

Jo

K. 199
8

12-36.

Bef. Durchsicht
1951 vorhanden

73 ✓

1965

Doppel-Tonpfeife ^{3 Pfeifen} in Gestalt zweier nebeneinander sitzender Vögel. Reste roter u. schwarzer Bemalung.
Höhe 2 1/2 cm.

El General.

Bef. Durchsicht
1951 vorhanden

74 ✓

1965

Bögl., aber grau, m. Resten schwarzer Bemalung.
Höhe 2 1/2 cm.

B. 3,4 cm
L. 3 cm

90

Bef. Durchsicht
1951 vorhanden

75 ✓

1965

Tonpfeife 3 Pfeifen. In Vogelgestalt. Reste schwarzer u. roter Bemalung.
Höhe 3 cm.

90

2. 21

76 ✓

1965

Tonschale, gelblich, 3 Füße u. an diesen oben menschl. Gesichter mit Armen.
Höhe 7 cm.

90

Bef. Durchsicht
1951 vorhanden

77 ✓

1965

Tonvase m. 3 Füßen (Tierköpfe).
Höhe 7 cm.

El General.

2. 21

78 ✓

1965

Tonvase m. abgesetztem Hals u. rot-schwarz Kreuzen auf gelbl. Grund. Geflickt.
Höhe 9 cm.

92

[Faint mirrored handwriting from the reverse side of the page, including dates like 1.7.64 and numbers like 199, 8, 9.]

12-36-

Bei Durchsicht
1956 vorhanden

19 ✓

Tonvase m. abgesetztem Hals. Rot u. schwarzes
geometr. Ornament auf gelbl. Grund.
Leicht defekt.
Höhe 10cm.

El General.

V. 909
8

L. 21

18 ✓

Tongefäß m. Hals, 3 Füße, rot u. schwarzbraun
linienförmig auf gelbbraunem Grund.
Höhe 11cm.

90

1.7.64.

L. 21

17 ✓

Tonvase m. 4 niedrigen Füßen u. Resten rot
u. schwarzen Ornaments.
Höhe 9cm.

90

1.7.64

1965

L. 21

12 ✓

Tonschale m. roten u. schwarzen Ornament
Höhe 7cm.

El General.

1.7.64

1965

L. 21

13 ✓

Tonschale m. 3 Füßen (1 abgebrochen) u. schwarz
u. roten geometr. Dekor auf gelbl. Grund.
Höhe 6cm.

90

1.7.64

1965

L. 21

14 ✓

Tongefäß m. abgesetztem Hals u. schwarz u. roten
geometr. Muster auf gelbl. Grund.
Höhe 9cm.

90

1.7.64

1965

12-36-

L. 21

Tonvase, abgesetzter Hals m. rot u. schwarze
Linienornamenten.

85 ✓

Höhe 10 cm.

1965

El General

1.7.64

L. 21

Tonvase m. brauner u. rotbraunen geome-
trischen Ornamenten. Geflickt.

86 ✓

Höhe gem.

1965

El General

1.7.64

L. 21

Tonschale, 3 Füße, rot u. brauner geome-
trischer Dekor auf gelbl. Grund. Geflickt.
gem hoch.

87 ✓

1965

90

1.7.64

L. 21

Tongefäß m. abgesetztem Hals u. 3 flachen
Buckeln; letztere mit rot u. schwarzem
Strichornament. Gelbl. Grund.

88 ✓

Höhe 8 1/2 cm.

1965

90

1.7.64

L. 21

Tonvase, abgesetzter Hals, 3 Füße; 2 knopferne
Buckeln. Reste gelber Strichdekoration auf rote
Grund.

89 ✓

Höhe 10 cm.

1965

90

1.7.64

L. 21

Tongefäß m. 2 Buckeln (Vogelköpfe?) unter d. Ha-
u. gelbem Linienornament auf braunrotem Grund.
Höhe 8 cm.

90 ✓

1965

90

1.7.64

12-36-

L. 21

Tonschale m. 3 Füßchen u. rot u. schwarzem Band unter d. Rand.
Höhe 5 1/2 cm.

91 ✓

1965

kl. General.

1.7.64

L. 21

Tonvase m. 3 Füßchen, abgesetztem Hals u. rotbraunem u. schwarzem geometr. Ornament.
Höhe 8 cm.

92 ✓

1965

90

1.7.64

L. 21

Tonschale m. 3 Füßchen (Tierköpfe) u. Resten roter u. schwarzbrauner Bemalung. Raschelkörper.
Höhe 7 cm.

93 ✓

1965

kl. General.

1.7.64

L. 21

Tongefäßchen m. 2 kl. Auflagen unter d. Hals.
Höhe 6 cm.

94 ✓

1965

90

1.7.64

L. 21

Tonvase, abgesetzter Hals; unter diesem Tierköpfchen u. Schweif. ab
Höhe 6 cm.

95 ✓

1965

90

1.7.64

L. 21

Tongefäß m. 2 kleinen Henkeln unter dem Hals u. 3 Füßchen.
Höhe 7 1/2 cm.

96 ✓

1965

90

1.7.64

15

Bei Durchnitt
1227
Vorhanden

12-36-

2.21

Tonschale, 3 Füße, rot eingeritztes geometrisches Ornament.
Höhe 5 cm.

1.7.64

97

✓

El General.

1965

2.21

Tonschale m. 3 Füßchen; rote u. braune geometrische Ornamente.
Höhe 5 1/2 cm.

1.7.64

98 ✓

El General.

1965

Bei Durchsicht 1951 vorhanden

Tonvase m. 2 plast. Auflegern (halbe Frösche) u. rot eingeritzten Linienornamenten.
Höhe 6 1/2 cm.

1.7.64

99 ✓

90

1965

2.21

Tonvase m. plast. Auflegern unter dem Hals leicht defekt.
Höhe 7 cm.

1.7.64

100 ✓

1965

El General.

2.21

Bl. Tongefäß m. 3 Füßchen u. 2 Tierköpfe nahe dem Rande. Rot u. schwarzes geometrisches Ornament auf rotgelbem Grund.
Höhe 6 1/2 cm.

1.7.64

101

90

1965

2.21

Tonschale m. 3 Füßen (Tierköpfe) in zwei Rasselkörpern.
Höhe 6 1/2 cm.

1.7.64

102 ✓

90

1965

12-36-

S. 21

Toppelgefäß aus Ton, korbelförmig, m. Bügel

grau.
Höhe 10 cm.

1.7.64

103 ✓

1965

El General

S. 21

Pfeife z. Pfeifen, aus Ton, Kreiselform.

Reste von Bemalung.

Höhe 7 cm.

1.7.64

104 ✓

1965

~~33.17~~

go

S. 21

Kl. Tongefäß, Kopf u. abgebrochen er Schweif unter

dem Rande. Rot u. schwarze geometr. Ornamente

auf gelbl. Grund.

Höhe 5 cm.

1.7.64

105 ✓

1965

go

S. 21

Tondell m. 3 Füßchen u. roten u. schwarz-

braunen geometr. Ornamenten.

Höhe 6 cm.

1.7.64

106 ✓

1965

El General.

S. 21

Tondäschen, die 3 Füße abgebrochen, rotbraun

u. schwarze geometr. Ornamente.

Höhe 4 cm.

1.7.64

107 ✓

1965

El General.

S. 21

Tonnpfeife z. Pfeifen. Im Vogelgestalt.

Höhe am Schenkel 6 1/2 cm.

1.7.64

108 ✓

1965

go

~~33.17~~

12-36-

D. 21

Tongefäß m. 3 Füßchen u. schwarz u. rot-
braunem geometr. Ornament.
Höhe 5 cm.

1.7.64

109 ✓

1965

El General.

D. 21

Tongefäß, schalenartig, m. 2 durchbohrten Füß
u. e. nach aufwärts gerichteten Vogelkopf.
Schwarze Strichornamente.
Höhe 4 1/2 cm

1.7.64

110 ✓

1965

90

D. 21

Tonvase m. 2 Henkeln (in Tierform?) u. rot-
eingeringelten Strichornamenten.
Höhe 5 1/2 cm.

1.7.64

111 ✓

1965

El General.

D. 21

Tonvase, 2 Tierköpfchen nahe dem Rand.
Geometr. Ornamente in schwarz u. rot auf gelbl.
Grund.
Höhe 5 1/2 cm.

1.7.64

112 ✓

1965

90

1/4 Pl. 1411 13/18

D. 21

Tonväschen, rot u. schwarze geometr. Ornamente auf
gelbl. Grund.
Höhe 4 1/2 cm.

1.7.64

113 ✓

1965

90

D. 21

Tonschälchen, ob. Rand sechseckig.
Höhe 3 1/2 cm.

1.7.64

114 ✓

1965

El General.

Wiss

12-36-

S. 21 Kl. Tonvase m. rot u. schwarzen Ornamenten.
Höhe 6 cm.

1.7.64

115 ✓

1965

El General.

Bei Durchsicht
1971 vorhanden

S. 21 Kl. Tonbecher, rot u. schwarzes geometr. Ornament
auf rotgelbem Grund.
6 cm hoch.

1.7.64

116 ✓

1965

90

S. 21 Tonvase m. abgesetztem Hals u. 2 plast.
Auflagen an d. Stelle d. Henkel.
Höhe 6 cm.

1.7.64

117 ✓

1965

El General

S. 21 Tonschale m. 3 Rippen u. rotem u. schwarzem
geometr. Ornament.
Höhe 5 cm.

1.7.64

118 ✓

1965

90

S. 21 Tonschälchen m. rot u. schwarzem Ornamenten.
Höhe 4 cm.

1.7.64

119 ✓

1965

El General.

S. 21 Tongefäßchen, unter d. Hals e. Tierkopf u.
Schwanz. Schwarz u. rotes geometr. Ornament
auf gelbl. Grund.
Höhe 7 cm.

1.7.64

120 ✓

1965

90

12-36

Bei Durchsicht
1951 vorhanden

Tongefäß m. kl. Henkeln, wovon einer ab-
gebrochen. Rotes Strichornament.
Höhe 10 cm.

1.7.64

K. 199

8.

121
*✓

Costa Rica.

1965

L. 21

Kl. Tongefäß, rot u. schwarzes geomet. Muster
auf rotlich gelbem Grund.
Höhe 7 1/2 cm.

1.7.64

122 ✓

1965

90

L. 21

Tonschale, schwärzlich, 3 Füße u. rot eingekreuzt
geomet. Muster.
Höhe 8 cm.

1.7.64

123 ✓

1965

90

L. 21

Tongefäß m. abgesetztem Hals; schwarz u. rotes
geomet. Muster auf gelbl. Grund.
Höhe 8 cm.

1.7.64

124 ✓

1965

90

L. 21

Tonscheibe, wohl Brustschmuck, gezählter
Rand, konvexe Seite gelblich bemalt,
geflickt.
Dm 11 1/2 cm.

1.7.64

125 ✓

1965

90

L. 21

Tongefäß m. abgesetztem Hals; geomet. Muster
in rot u. schwarz auf gelbl. Grund. Rand be-
schädigt.
Höhe 6 cm.

1.7.64

126 ✓

1965

90

12-36

127 ✓

Bef. Durchsicht 1951 vorhanden

Tonvase m. 2 Griffen u. Spuren von Bemalung.
Höhe 5 cm.

El General.

1965

1.7.64

K. 199
8

Bef. Durchsicht 1951 vorhanden

Bef. Durchsicht 1951 vorhanden

128 ✓

Tongefäß m. 4eckiger Platte als Rand; Seiten in den Ecken durchbohrt.
Rot u. schwarz bemalt.
Höhe 6 cm.

Jo

1965

1.7.64

K. 199
8

Bef. Durchsicht 1951 vorhanden

Bef. Durchsicht 1951 vorhanden

129 ✓

Tongefäß m. 2 halben Tierkörperchen nahe dem Rand u. schwarzem geometr. Ornament auf roten Grund. 4 Füßchen.
Höhe 6 1/2 cm.

Jo

1965

1.7.64

K. 199
8

Bef. Durchsicht 1951 vorhanden

Bef. Durchsicht 1951 vorhanden

130 ✓

Tonvase m. rot u. schwarzem geometr. Ornament. Höhe 4 1/2 cm.

El General.

1965

1.7.64

K. 199
8

Bef. Durchsicht 1951 vorhanden

Bef. Durchsicht 1951 vorhanden

131 ✓

Tongefäß m. 2 Korbelschalen u. Spuren schwarzbrauner u. roter Bemalung.
Höhe 6 cm.

Jo

1965

1.7.64

K. 199
8

Bef. Durchsicht 1951 vorhanden

Bef. Durchsicht 1951 vorhanden

132 ✓

Tongefäßchen, m. Kopf u. Schweif e. Tierchens neben der Öffnung u. schwarzem geometr. Ornamenten.
Höhe 5 cm.

Jo

1965

1.7.64

K. 199
8

Bef. Durchsicht 1951 vorhanden

12-36

Bei Durchsicht
1951 vorhanden

133
/

Tonschale m. Tierkopf u. Schweif (als Henke
nahe v. Rente. Geometr. Ornament in schwarz
u. rot auf gelbem Grund.
Höhe 5 1/2 cm.

El General.

1965

7.7.64

K. 199
8

Bei Durchsicht
1951 vorhanden

Bei Durchsicht
1951 vorhanden

134 ✓

Tonschale m. 2 Bucheln (Vogelköpfen?).
5 1/2 cm Höhe.

El General.

1965

7.7.64

K. 199
8

Bei Durchsicht
1951 vorhanden

Bei Durchsicht
1951 vorhanden

135 ✓

Kl. Tongefäß m. 3 Füßchen u. schwarz u.
rotem geometr. Ornament auf gelbl. Grund.
Höhe 6 cm.
Geflickt.

90

1965

7.7.64

K. 199
8

Bei Durchsicht
1951 vorhanden

Bei Durchsicht
1951 vorhanden

136 ✓

Tonvase m. 2 Auflagen (Tierköpfe?).
Höhe 7 cm.

90

1965

7.7.64

K. 199
8

Bei Durchsicht
1951 vorhanden

Bei Durchsicht
1951 vorhanden

137
L

Tonväschen, 3 Füßchen; geometr. Ornament
in schwarz u. rot auf gelbem Grund.
Höhe 4 1/2 cm.

pp. pl. 1411 1368

1965

7.7.64

K. 199
8

Bei Durchsicht
1951 vorhanden

S. 21

138 ✓

Tonvase m. 3 Füßen u. 2 kl. Auflagen.
gelber Strichdekor.
Höhe 8 1/2 cm.

90

1965

7.7.64

12-36

Bei Durchsicht
1951 vorhanden

139 ✓

Tonvase m. 2 kl. Henkeln; Reste v. schwarzen
u. braunen geometr. Ornamenten. Geflickt.

Höhe 8 cm.

kl. Henkel

1965

1.7.64

K. 199
8

Bei Durchsicht
1951 vorhanden

140 ✓

Tonschale m. 3 Rippen. Schwarzes Strichornament
auf rotem Grund.

Höhe 5 cm.

90

1965

1.7.64

K. 199
8

Bei Durchsicht
1951 vorhanden

141 ✓

Ton-Spinnwirtel (?) m. schwarz u. rotem
geometr. Muster.

Ø 3 1/2 cm.

90

1965

1.7.64

K. 199
8

Bei Durchsicht
1951 vorhanden

142 ✓

Tonvase m. abgesetztem, 2x durchlöcherterem
Rand u. schwarzem u. rotem geometr. Dekor.

Höhe 6 cm.

90

1965

1.7.64

K. 199
8

S. 21

143 ✓

Tongefäß, abgesetzter Hals, ein Türköpfchen u.
3 andere knopfförm. Aufleger.

Höhe 5 1/2 cm.

90

1965

1.7.64

S. 21

144 ✓

Tonnäpfchen, m. rotem u. schwarzbraunem
geometr. Dekor auf rot gelblichem Grund
c. Buckel unter der Öffnung.

Höhe 3 1/4 cm.

90

1965

12-36

S. 21

Tongefäß m. 3 Füßen; auf diesen plast. Auf-
lagen.

145 ✓

Höhe 8 cm.

el General.

1965

1.7.64

S. 21

Tonvase m. schwarzem u. rotbraunem Linien-
ornament.

146 ✓

Höhe 5 cm.

1965

1.7.64

S. 21

Tonvase, Tierköpfchen an beiden Seiten der Öff-
nung; schwarz u. rote Bemalung auf rotgelbem
Grund.

147 ✓

Höhe 6 cm.

1965

1.7.64

Bei Durchsicht
1951 vorhanden

148 ✓

Menschl. Figur aus Ton, sitzend; m. Reiten
u. schwarzer u. roter Bemalung.

Höhe 7 1/2 cm.

1965

1.7.64
K. 199
8

Bei Durchsicht
1951 vorhanden

149 ✓

Weibl. Figur aus Ton, sitzend. Schwarze u. rote
Bemalung auf gelbem Grund.

Höhe 10 1/2 cm.

33.000

1965

1.7.64
K. 199
8

Bei Durchsicht
1951 vorhanden

150 ✓

Menschl. Figur aus Ton, ♀, mit rotbraunem u.
schwarzer Körperbemalung.

Höhe 7 1/2 cm.

1965

1.7.64
K. 199
8

12-36

Bei Durchsicht 1951 vorhanden

151 ✓

33. 1965

Menschl. Figur, ♀, m. Kind an d. Brust (Kind abgebrochen).
Höhe 12 1/2 cm
Rote u. schwarze Bemalung auf gelbl. Grunde.
El General.

K. 199
8

Bei Durchsicht 1951 vorhanden

152 ✓

1965

Tonfigurchen, menschl., ~~Stein~~ Breune u. rote Körperbemalung.
5 cm hoch.

K. 199
8

Bei Durchsicht 1951 vorhanden

153 ✓

1965

Menschl. Figur aus Ton, sitzend; 4 1/2 cm hoch

K. 199
8

Bei Durchsicht 1951 vorhanden

154 ✓

1965

Tonfigur, Mutter m. Kind; ziemlich rot.
Höhe 9 cm.

K. 199
8

Bei Durchsicht 1951 vorhanden

155 ✓

1965

Bl. menschl. Tonfigur, sitzend, schwarz u. rot. Bemalung auf gelbl. Grunde.
Höhe 4 cm.

K. 199
8

Bei Durchsicht 1951 vorhanden

156 ✓

1965

Tonfigurchen, ♀, sitzend. Reste brauner Körperbemalung.
Höhe 7 1/2 cm.

K. 199
8

12-36

Bef. Durchsicht
1951 vorhanden

157 ✓

Liegende menschl. Figur aus Ton, ♀, schwarz
u. rote Streifenbemalung.
Höhe 11 cm.

K. 199
8

El General.

1965

Bef. Durchsicht
1951 vorhanden

158 ✓

Menschl. Figürchen aus Ton, m. schwarz u. roter
Bemalung.
Höhe 4 1/2 cm.

K. 199
8

El General.

1965

L. 21

159 ✓

Tonvase m. 3 großen Füßen, 2 kl. Henkeln
u. abgesetztem Hals. Geflickt u. defekt.
Höhe 10 cm.

90

1965

L. 21

160 ✓

Tongefäß m. 2 kl. Henkeln, 4 kl. Aufsätzen
u. rot eingetragenen geomet. Ornamenten.
Höhe 9 cm.

El General

1965

L. 21

161 ✓

Flache Tonschale m. 3 Füßen (als Tierköpfe be-
malt) u. Resten v. rot u. schwarzem Linienwerk
auf gelblichem Grund.
Höhe 6 cm.

90

1965

L. 21

162 ✓

Tonschale m. 3 Füßen (menschl. Gesichter?)
u. dunkelbraunen Strichornamenten.
Höhe 7 cm.

El General.

1965

12-36

L. 21
163 ✓

Tonvase m. 2 Buckeln, 7/8 cm hoch.

el General

1965

L. 21
164 ✓

Tongefäß, m. 3 Füßchen (Tierköpfe?), d. oben eingekratzten geometr. Ornamenten u. 1 Tierköpfchen unter dem Rand.
Höhe 5/8 cm.

90

1965

L. 21
165 ✓

Tonschale m. 3 Füßen.
Höhe 6 cm.

90

1965

L. 21
166 ✓

Tonvase m. 3 Füßen u. 2 Auflagen (Tierkopf u. Schweif); ganz kurzer Hals.
Höhe 8 1/2 cm.

90

1965

L. 21
167 ✓

Tonschale m. 3 Füßen, 4 Buckeln, 4 Löcher u. am Rand u. rot u. schwarzen geometr. Ornamenten.
Höhe 6 1/2 cm.

el General

1965

L. 21
168 ✓

Tonvase m. 3 Füßen (Tierköpfen) u. rot eingekratzten geometr. Ornamenten. Geflickt.
Höhe 5 1/2 cm.

el General

1965

12-36

L. 21
169 ✓
Tongefäßchen m. 3 Füßen, abgesetztem Hals
Tierkopf u. Klotz. Brust des Tieres gelblich.
Höhe 8 cm.

kl General

1965

L. 21
170 ✓
Tonvase m. schwarz u. rotbraunem geometr.
Muster.
Höhe 7 cm.

92

1965

L. 21
171 ✓
Tonvase m. 3 Füßen; abgesetztem Hals,
2 kl. Auflagen u. gelbl. Strichornamenten.
Höhe 8 cm.

92

1965

L. 21
172 ✓
Tonvase, unter d. Hals 2 Tierköpfe in Wellen-
krenz.
Höhe 7 cm.

92

1965

L. 21
173 ✓
Tonchale m. 2 kl. Henkeln u. schraubenart.
Auflagen. Weißgelbes Liniennorment.
Höhe 7 1/2 cm.

92

1965

L. 21
174 ✓
Tonpfife z. Pfeifen. Vor Gestell e. mit e. Bügel.
vorsehenen Kugel.
Höhe 2 1/2 cm.

92

1965

12-36

L. 21

175 ✓

Tonschale m. 3 Trüben (Türköpfe), Rand relief.
Höhe 6 1/2 cm.

1965

El Guenacaste

Bei Durchsicht
1956 vorhanden

176 ✓

Tonschale, 3 niedrige Trübe, schwarz u. rotes
Bantornament auf gelbl. Grund.
Höhe 7 cm.

K. 197
f

1965

go

Bei Durchsicht
1951 vorhanden

177 ✓

Tonschale, mythol. Darstellungen in schwarz,
rot u. braun auf gelbl. Grund. Einige plast.
Auflagen, die dazu gehören.
Höhe 6 1/2 cm.

K. 199
f

1965

go

Bei Durchsicht
1951 vorhanden

178 ✓

Tonschale m. 3 Trüben (menschl. Figuren) in
Resslkörper. Rote u. schwarzbraune Bemalung
auf gelbl. Grund.
Höhe 12 cm.

K. 570
f

33. 1965

go

Bei Durchsicht
1956 vorhanden

179 ✓

Tonschale m. durch leichtes Relief u. Bemalung
angezeichnetem Gesicht. Außerdem schwarz
u. rotes Ornament auf gelbl. Grund.
Höhe 5 1/2 cm.

K. 909
f

1965

go

L. 21

180
* ✓

Tonschale, an einer Stelle ein schwarz u.
rotes Ornament auf gelb-rottem Grund.
Gesicht u. ergänzt.
Höhe 7 1/2 cm.

1965

Orca Rica.

12-36

L. 21

Tonpfeife zum Pfeifen, in Form e. flecken
Flasche(?).
Höhe 6cm.

181 ✓

1965

El Guanacaste

L. 21

Tonschale m. 3 Füßen; Reste geometr. Be-
malung.
Höhe 4 1/2 cm.

182 ✓

1965

El Guanacaste

L. 21

kl. Tongefäß m. 3 Buckeln u. 3 anderen
plast. Auflagen. Grauer Ton.
Höhe 4 1/2 cm.

183 ✓

1965

El Guanacaste

L. 21

Tonschale m. 2 Knöpfen; rot u. schwarze
Muster auf gelbl. Grund.
Höhe 3 1/2 cm.

184 ✓

1965

jo

L. 21

Tonschale m. 3 Füßen, welligem Rand u. ein-
geritztem geometr. Ornament.
Höhe 5 1/2 cm.

185 ✓

1965

El Guanacaste

L. 21

Tonschälchen m. 3 Füßen u. rot einge-
ritztem geometr. Ornament.
Höhe 3cm.

186 ✓

1965

jo

12-36-

L. 21 Tongefäßchen, m. 3 Füschen.
Höhe 7cm.

187 ✓

1965

El Guanacaste

Bei Durchsicht
1951 vorhanden

L. 21 Tongefäß m. senkrechtem Röhrenauszug.
Grauschwarz.

188 ✓

1965

90

L. 21 Kl. Tonvase m. eingeritztem Strichornament
u. abgesetztem Hals.
Höhe 4cm.

189 ✓

1965

El Guanacaste

L. 21 Tonschale m. 3 Füschen.
Höhe 4 1/2 cm.

190 ✓

1965

90

L. 21 Tongefäß m. knopffert. Auflegen u. eingo-
ritzten Linienschemen.
Höhe 5cm.

191 ✓

1965

90

L. 21 Tonvase m. 3 Füschen u. eingekratztem geo-
metrischem Ornament. 6 1/2 cm hoch.

192 ✓

1965

90

12-36-

Tonschale



Bef. Durchsicht 1951 vorhanden

193 ✓

Tonschale m. rundem Fuß; innen mythol. Darstellung, rot u. schwarzgrün auf gelblichem Grund.
Höhe 7 1/2 cm.

K. 199

1965

7,8 cm

El Guanacaste.

L. 21

~~Tongefäß~~^{schale}, m. 4 Füßen u. Tierkopf, sowie rot eingeritztem Liniensymbol.
Höhe 10 cm.
2 Füße defekt. Ravelkörper.

194 ✓

1965

Do

L. 21

Kl. Tongefäß m. Gesichts-
darstellung.
Höhe 4 1/2 cm.

195 ✓

1965

Do

L. 21

Tonschale m. 3 Füßen. 4 cm hoch.

196 ✓

1965

El Guanacaste.

L. 21

Tonschale, 3 Füße, rot eingeritztes geometr. Ornament.
Höhe 7 cm.

197 ✓

1965

Do

L. 21

♀ Figur aus Ton; Kopf fleck. Rot u. schwarze Körperbemalung. Sitzend. 12 1/2 cm.

198 ✓

1965

Do

33.17

12-36-

199

Kl. Tonvase m. Vogelvorstellung in leichtem Relief u. eingekratzten Details.

5 cm hoch

199 ✓

1965

El Guanacaste

200

Kl. Tongefäß m. 3 Füßen u. d. Durchbohrten Griffen in Tierkopfform.

Höhe 5 cm.

200 ✓

1965

90

201

Tonvase m. leicht abgesetztem Hals.

Höhe 7 cm.

201 ✓

1965

El Guanacaste

202

Kl. Tonvase m. abgesetztem Hals.

Höhe 6 cm.

202 ✓

1965

El Guanacaste

203

Tongefäß, schwarz, in Form v. Frucht (?).

Höhe 4 1/2 cm.

203 ✓

33 1965

90

Bei Durchsicht 1956 vorhanden

204

Tonschale m. 3 Füßen (Tierköpfe) u. Rasselkörpern. Bemalt m. figürl. Darstellungen.

Höhe 1 cm.

204 ✓

1965

90

K. 197

7

12-36-

S. 21

Tonschale m. 3 Füßen (Tierköpfe) m. Rasselkörper
hoch eingritztes geomet. Ornament u. flache Buckel
längs des Randes. Geflickt.

205 ✓

Höhe 9 1/2 cm.

1965

El Guanacaste.

S. 21

Ton-Höfel (?) m. e. Tierfigur oben.

Höhe 1 cm.

206 ✓

1965

el Guanacaste

Bei Durchsicht
1951 vorhanden

Menschl. Figur aus Ton, hochend u. pauchent.

Rot bemalt.

K. 681

81

207 ✓

Höhe 8 1/2 cm.

* 1965

Costa Rica.

33-10

S. 21

Tonvase, cylindr., m. konkaven Seiten; auf
3 Füßen (Tierköpfe).

Höhe 8 1/2 cm.

208 ✓

1965

90

S. 21

Tonpfeife, zumb Pfeifen, in Vogelgestalt.

Höhe 4 cm.

209 ✓

1965

90

S. 21

Tonschale m. 3 Füßen (menschl. od. tierische
Figuren), 2 Henkeln u. sonstigen Auflegern.

Höhe 9 1/2 cm.

210 ✓

1965

Escavú

115

12-36-

211

Tonschale, m. Auflegern (Ornamente u. Köpfe)
3 Füße (Tierfiguren?); defekt.
Höhe 9 cm.

211 ✓

Escau

1965

212

Tonschale m. 3 Füßen (Tierköpfe) u. Rasselkörper
Figürl. Auflegern auf der Schale, Bemalung gelb
u. rot.
Höhe 14 cm.

212

Jo

1965

Mpl. Nr. 1966 12/66

213

Tonvase, drei Füße, 2 ab. Stängel u. rot ein-
geritzte Ornamente.
Höhe 6 cm.

1965

Jo

214

Tonvase m. birgelförm. Griff, der an den Ansatz-
stellen stilisierte Tierfiguren trägt.
Höhe 34 cm.

1965

Jo

215

Tonschale m. helldottern u. braunem geme-
inam. Ornament auf gelblichem Grund.
Höhe 10 1/2 cm.

1965

Jo

216

Tonschale, stellt e. Tier vor; m. 3 Füßen, von
denen d. hintere wieder e. Tierkopf ist.
Höhe 8 cm.
Rasselkörper i. d. einen Kopf.
Schwanz abgebrochen.

1965

Jo

12-36-

217

217 ✓

1965

Tonschale auf 3 Füßen (stilis. Tierköpfe) m. Rasselkörpern. Rotgelbe geometr. Muster auf rotem Grunde.
14cm hoch.

Escasú

Bei Durchsicht 1956 vorhanden

218 ✓

33 1965

Tonschale auf hohem, von Säulen u. Karyatiden geg. Fuß. Bemalung rötlich auf gelbl. Grund.
Höhe 10cm.
Geflickt.

Ja

219 ✓

1965

Tonschale m. 3 Füßen (Köpfe), in ihrem Rasselkörper. bingekratzter, figur. roter geometr. Dekor. Leicht defekt.
Höhe 16cm.

Escasú.

220 ✓

1965

Tonvasc, 3 Füßchen; stellt eigentlich ein Dickwanntier dar. Hals defekt.
Höhe 9cm.

Ja

221 ✓

221 ✓

1965

Tongefäß mit 1 Henkel u. plast. Auflegen auf d. Bauch (2 menschl. Gesichter).
9cm hoch

Escasú.

222 ✓

1965

Tongefäß, 3 Füße, Henkel u. diesem gegenüber e. figur. Darstellung.
Höhe 9 1/2 cm.

Ja

12-36-

S. 21

Tonvase m. 3 Füßen, abgesetztem Hals u. 2 Henkeln (menschl. Figuren), einer defekt.
Höhe 7 cm.

223 ✓

Escau.

1965

S. 21

Tonschale, oben rechteckig, muldenartig, 3 Füße (Tierköpfe) u. 2 Tierköpfe an den Schmalseiten.
Geflickt. Raschkörper.
Höhe 13 cm.

224 ✓

90

1965

Bei Durchsicht 1951 vorhanden

225 ✓

Tonvase m. 3 Füßen u. 3 Auflagen (Tierköpfe) unter dem Rand. Letztere mit den Füßen durch gerippte Leisten verbunden.
Höhe 10 cm.

K. 199

8.

1965

S. 21

~~kl. Tongefäß m. 3 Füßen, cylindr. mit plast. Auflagen (Menschenkopf).
Höhe 5 cm.~~

226 ✓

Tongefäß m. 3 Füßen, 2 Henkeln u. kleiner plast. Auflagen am Rand.
Höhe 8 cm.

90

1965

S. 21

Tonschale, auf 3 Doppelfüßchen. 2 Henkel u. Auflagen (Gesichtspratzen).
Höhe 4 1/2 cm.

227 ✓

90

1965

S. 21

Tonflöte, geom. rote u. schwarze Ornamente auf gelbl. Grund. Geflickt.
Länge 14 1/2 cm.

228 ✓

Tongefäß, cylindr. m. 3 Füßen, die oben Tiergesichter zeigen u. Packes Reliefgesicht auf dem Rand. *Coste Rica.*
Höhe 4 5/8 cm.

Escau

1965

12-36-

L. 21

229 ✓

Tongefäß in Kalebassenform m. 3 kleinen
Füßchen u. p. rundes Loch im Boden. Sonst keine
Öffnung. Höhe 18 cm.

1965

Escevi

Bei Durchsicht
1951 vorhanden

230 ✓

2 menschl. Köpfe aus Antecitlawa,
ungef. nat. Gr.

230 = Bibliothek

Fundstätte unbekannt.

Bei Durchsicht
1951 vorhanden

231 ✓

Bei Durchsicht
1956 vorhanden

232 ✓

Menschl. Figur, sitzend, die Arme auf die
Knie gestützt. Antecit-Lava. Höhe 10 cm.

38
K. 316
8

34. 1965

Pl. 7362

Cartago.

231

233 ✓

Menschl. Steinfigur, sitzend, mit den Armen
auf die Knie gestützt.

Keller
— 4

Höhe 13 1/2 cm.

Cartago.

231

234 ✓

Menschl. Figur aus Ton, sitzend. Ellbogen auf den
Knieen, Hände aus Kreuz.

Keller
— 11

Höhe 14 1/2 cm.

90

12-36-

Menschl. Figur, ähnl. wie 12-36-232.
Defekt. Andesitlava.
Höhe 13cm.

235 ✓

Carfago

Keller

Bei Durchsicht
1951 vorhanden

236 ✓

Reibstein in Form e. runden Scheibels m. hoh.
punktem Fuß.
Höhe 15cm.

Bei Durchsicht
1951 vorhanden

ppst. pl. 1412 12/19

Seefeld

Bei Durchsicht
1951 vorhanden

Bei Durchsicht
1951 vorhanden

237 ✓

Nackte menschl. Figur aus Stein.
Höhe 17cm.

Museum
Saal

Bei Durchsicht
1951 vorhanden

Bei Durchsicht
1951 vorhanden

238 ✓

Menschl. Figur aus Andesitlava, Höhe 12cm.

Museum
Saal

Bei Durchsicht
1951 vorhanden

239 ✓

Menschl. Figur ausgang leichter Lava. Sehr schön
Höhe 13 1/2 cm.

Keller

Bei Durchsicht
1951 vorhanden

Bei Durchsicht
1951 vorhanden

240 ✓

Halbe menschl. Figur aus Lava, Oberkörper
arme u. Kopf.
Höhe 13cm.

Museum
Saal

Bei Durchsicht
1951 vorhanden

12-36

Reibstein, Truma od. Jaguar, aus Andesitlava.
Körper zur Reibfläche verbreitert.
45cm lang.

241 1965

Bei Durchsicht
1951 vorhanden

ppl. pl. 1412 13/18

Saal-6
8.

242

Maisreibstein aus Andesitlava. Truma od.
Jaguar. für Körper zu Reibstein verflacht.
Länge 37cm.

Bei Durchsicht
1951 vorhanden

1965

ppl. pl. 1412 13/18

Saal-6
8.

243

Maisreibstein, ähnl. wie 12-36-242 / im Auf-
bau. Länge 33cm.

Bei Durchsicht
1951 vorhanden

ppl. pl. 1412 13/18

Saal-6
8.

244

Reibstein, schalenförmig, Andesitlava.
4füß. 2 Jaguar Köpfe als Griffe.
Länge 55cm

Bei Durchsicht
1951 vorhanden

Saal-6
8.

245

Reibstein aus Andesit-Lava, in Gestalt e. vier-
füßigen Tieres, doch sind an den Hinterbeinen
nur 2 Tierköpfe. Geflickt.
Höhe 10cm.

Bei Durchsicht
1951 vorhanden

1965

Pl. 7363

San Pedro de
Atacama
nördl. San José

Saal-6
8.

H. Henschhoff

246

Steinplatte m. Resten v. Relieffdarstellung
Höhe ca 43cm.

Bei Durchsicht
1951 vorhanden

Saal-6
8.

12-36

Menschl. Kopf aus Andesit-Lava.
Höhe 14cm.

Keller

247 ✓

Meisbrecher aus Andesitlava. Meißel-
form.
Höhe 10 1/2 cm.

48/50
Laal 6
8

248 ✓

Bei Durchsicht
1951 vorhanden

Menschl. Kopf aus Andesit-Lava.
Höhe 11cm.

249 ✓

Bei Durchsicht
1951 vorhanden

Puma- oder Jaguarkopf aus Lavaähnl. Stein
10 1/2 cm lang.

250 ✓

Bei Durchsicht
1951 vorhanden

251 ✓

Reibstein m. Stöpel, Andesitlava. Reibstein
in Schmelzform; m. Reliefornamenten.
3 Füße Länge
Länge des Stöpels

251 mit No. 251 Wagnersm. (Hr. Prof. Reimnitz; wahrsh. Nephrit.

Reibstein
Loch 8

Bei Durchsicht
1951 vorhanden

252 ✓

Golfschüssel

Reibstein
Loch 8

Bei Durchsicht
1951 vorhanden

Bl. 5641

Reibstein
Loch 5

Zwischen Rio Paraná
(rechts oberhalb des Rio
Paqueta) n. Rio Damas
von Jaime de la Croix
ausgeschnitten
No. 251/2
No. 253
No. 254/5

Bei Durchsicht
1951 vorhanden

Bei Durchsicht
1951 vorhanden

Bei Durchsicht
1951 vorhanden

12-36

Menschl. Figur aus Stein. ♀.
Höhe 74 cm.

253 ✓

Bei Durchsicht
1951 vorhanden

1965

Costa Rica.

Laal-6
♂.

Prof. Gimmig; Lara.

~~Maispfeil aus Andesit, im Aufbau
wie 12-36-242/3.
Länge 80 cm.~~

254 ✓

Bei Durchsicht
1951 vorhanden

~~Prof. Pl. 1414 9/12. Pl. 4984~~

~~Laal-6
♂.~~

~~Prof. Gimmig; Lara.
Abgeg. an Speyer - 1951
Wt 4000 DM.~~

Maispfeil aus Andesit. Im Aufbau wie
12-36-242/3 u. 254.
Länge 87 cm.

255 ✓

Bei Durchsicht
1951 vorhanden

1965

Prof. Pl. 1413 u. 1413a 9/12

Seefeld
♂.

Prof. Gimmig; Lara.

Grünplatte m. figürl. Vorstellungen am Rand u. oben
Antesillava. Geflickt.
Länge 190 cm.

256 ✓

Bei Durchsicht
1951 vorhanden

1965

v. auch 41
Prof. Pl. 827 13/18 u. Pl. 883 u. 884 16/24
Costa Rica.

12-36-256 / Japan. Kinjo P. 125 Abb. 13 Pl. 116 u. Hieselderff Kunst u. Relig.
Letzt. Laal. schwarze Wand - d. Kayaolken S. 17
Ausgestellt in Berlin Dez. 31 - Jan. 32

Seefeld
♂.

Steinbeilklänge, weicher Kalkstein. Kern G.

257 ✓

Bei Durchsicht
1955 vorhanden

1965

Prof. Pl. 827, 1 Kogin u. Pl. 883, im G. von Hieselderff in Coblenz 11/21.

Magaz. Lehr. 27
♂.

Anhänger (?) aus grünstein. ähnl. Material
Unfertig.
Länge 18 cm.

258 ✓

Bei Durchsicht
1955 vorhanden

1965

12-36

Steinklinge (Kreuz od. Beil.) unregelmäßige Form; wenig behauen. Länge 10 1/2 cm.

259 ✓

Bei Durchsicht 1951 vorhanden

Saal 6
f

Steinklinge, Doppelt, m. je 2 gezackten Rändern. Länge 16 cm.

260 ✓

Bei Durchsicht 1951 vorhanden

1965

Saal-6
f

S. 21

Stein-Mörserchen m. höherem Gesicht auf einer Seite. Höhe 6 1/2 cm.

261 ✓

1965

Saal-6
f

262 ✓

Steinbeil, grüngerauer Stein; Länge 9 cm.

unbekannter Fundort.

Bei Durchsicht 1951 vorhanden

May. Schn. 21
f

Prof. Heimrich: Quarz.

263 ✓

Keulenkopf aus Stein. Keulenkopfnachahmend. Höhe 5 cm.

Bei Durchsicht 1951 vorhanden

1965

S. 21

Steinklinge ähnl. wie R-36-365. Länge 10 1/2 cm.

264 ✓

1965

90 90

12-36.

Bei Durchsicht
1956 vorhanden

265 ✓

33.17 1965

Steinbeilklinge, senkrecht durchbohrt, Tierkopf
darstellend.
Länge 10 cm.
Noch wohl Kenlenknopf unbekannter Fundort

2.21
266 ✓

1965

Anhänger aus Kalkstein (?), mehrfach durchbohrt,
stark verwittert.
5 cm lang.

2.21
267 ✓

1965

Tonschale m. 3 Füßen u. Spuren v. schwarzen
Krischornement. Mehrere Sprünge.
Höhe 7 cm.

El General

2.21
268 ✓

1965

Tonschale m. eingeritztem geometr. Dekor; ab-
gesetzter Rand. Geflickt.
Höhe 5 cm.

Nicoyl.

2.21
269 ✓

1965

Tonschale auf 3 Füßchen; 2 Oren, 1 Tierkopf
u. sonstige Auflagen, von denen 1 abgebrochen.
Gelbe Krischornamente auf rötlichem Grund.
Höhe 6 1/2 cm.

Escani.

2.21
270 ✓

1965

Tonschale m. 3 Doppelfüßen u. 2 Besudenketten
Gelbe Linearornamente auf gelbl. Grund.
Geflickt.
Höhe 5 cm.

70

12-36

241

Tonvaschen m. 3 Ripen, plast. Auflagen
u. roh eingedruckten Ornamenten.
Leicht defekt.
Höhe 5 1/2 cm.

Escari.

1965

Bei Durchsicht
1951 vorhanden

Gesteinsprobe 2

242

El General

Menschl. Figur, stehend, aus Andesitlava
Höhe 15 cm.

Keller

243

Linca vieja.

Bei Durchsicht
1956 vorhanden

Anhänger aus Stein, durchbohrt, 15 cm lang.

244

Nicoya?

33. 1965

Pl. 5684

Bei Durchsicht
1951 vorhanden

Anhänger aus Grünstein, durchbohrt, 8 1/2 cm lang.

245

7°

1965

Pl. 5684

Bei Durchsicht
1955 vorhanden

Anhänger aus Stein, durchbohrt, 5 cm lang.

246

7°

33. 1965

Wiss

12-36

Bei Durchsicht
1955 vorhanden

Anhänger aus grünl. Stein, durchbohrt,
Länge 1cm.

277 ✓

Nicoye 4

33 1965

Bei Durchsicht
1955 vorhanden

Anhänger aus Stein, durchbohrt, $4\frac{1}{2}$ cm lang

278 ✓

90

1965

Bei Durchsicht
1955 vorhanden

Perle aus Grünstein; zerbrochen. Länge $2\frac{1}{2}$ cm.
(Nephrit?)

279 ✓

90

1965

Bei Durchsicht
1951 vorhanden

Perle aus Grünstein (Nephrit?), durchbohrt.
Länge $4\frac{1}{2}$ cm.

280 ✓

90

1965

Bei Durchsicht
1955 vorhanden

Anhänger aus Grünstein, durchbohrt.
Länge $4\frac{1}{2}$ cm.

281 ✓

90

33 1965

Bei Durchsicht
1955 vorhanden

Anhänger aus Stein. Durchbohrt. Länge 7cm.

282 ✓

90

33 1965
14

Anhänger aus grünl. Stein, durchbohrt, Länge 1cm.

Anhänger aus Stein, durchbohrt, 4 1/2 cm lang

Perle aus Grünstein; zerbrochen. Länge 2 1/2 cm. (Nephrit?)

Perle aus Grünstein (Nephrit?), durchbohrt. Länge 4 1/2 cm.

Anhänger aus Grünstein, durchbohrt. Länge 4 1/2 cm.

Anhänger aus Stein. Durchbohrt. Länge 7cm.

Bei Durchsicht
1955 vorhanden

Bei Durchsicht
1955 vorhanden

Bei Durchsicht
1955 vorhanden

Bei Durchsicht
1951 vorhanden

Bei Durchsicht
1955 vorhanden

Bei Durchsicht
1955 vorhanden

12-36

Anhänger aus Saphir. Durchbohr. Länge 3cm.

283

Nicoya?

33 1965

Bei Durchsicht
1955 vorhanden

Anhänger aus Grünstein, durchbohr.
Länge 3cm.

284

70

1965

Bei Durchsicht
1955 vorhanden

Perle aus grünf. Stein. Durchbohr.
Länge 2 1/2cm.

285

70

1965

Bei Durchsicht
1955 vorhanden

Anhänger, birnenförmig, Grünstein.
4 1/2cm lang.

286

70

33 1965

Bei Durchsicht
1955 vorhanden

Perle aus Grünstein. 5cm lang.

287

70

1965

Bei Durchsicht
1955 vorhanden

Fragment e. Grünstein-Perle. 4cm lang.

288

70

16 1965

12-36

Bei Durchsicht
1955 vorhanden

Perle (?) aus Grünstein. Länge 3 cm.

289 ✓

1965

Nicoya?

Bei Durchsicht
1951 vorhanden

Anhänger (?) aus Nephrit (?); unfertig.
Länge 16 1/2 cm.

290 ✓

33 1965

Pl. 5683

90

Bei Durchsicht
1951 vorhanden

Seigl.
13 cm lang.

291 ✓

33 1965

Pl. 5683

90

Bei Durchsicht
1955 vorhanden

Anhänger? aus Grünstein, unfertig.
11 cm lang.

292 ✓

33 1965

90

Bei Durchsicht
1955 vorhanden

Seigl. aus grauem, gesprenkeltem Stein.
Länge 14 cm.

293 ✓

1965

90

Bei Durchsicht
1956 vorhanden

Seigl. aus Grünstein.
Länge 11 cm.

294 ✓

33 1965

Pl. 5684

90

12-36

Bei Durchsicht
1951 vorhanden

Anhänger aus Grünstein.
Länge 13 1/2 cm.

295 ✓

n. Prof. Steinmetz 4. 1. 28: Serpentin.

Nicoya?

33 1965

Pl. 5683

Bei Durchsicht
1955 vorhanden

Anhänger aus Grünstein. 10 1/2 cm lang.
Zerbrochen.

296 ✓

29

1965

Bei Durchsicht
1955 vorhanden

Segel aus Grünstein; menschl. Gestalt.
Höhe gem. Durchbohr.

297 ✓

29

33 1965

Bei Durchsicht
1955 vorhanden

Anhänger aus Grünstein. 6 1/2 cm lang.
Durchbohr.

298 ✓

29

33 1965

Bei Durchsicht
1955 vorhanden

Anhänger aus Nephrit. Durchbohr. bemalt.

299 ✓

29

1965

Zoo ✓

Tonvasse m. Tier. Vorderbeine auf die Hinterbeine
gestützt, welche letztere mit dem Schweif als Gefäß-
füße dienen. Rasselkörper in den Beinen. Be-
malung in schwarz u. rot auf gelb. Grund.
Höhe 34 cm.

12-36-300
Jap. 19. 224 12/24 Abb. 12. Pl. 1114

Philadelphia.

20 1965

Pl. 14. 224 12/24

12-36-

Bei Durchsicht 1951 vorhanden

301

Tonvase m. Tiergestalt. Kopf auf die Vorderbeine gestützt, die m. dem Schweif als Gefäßfüße dienen. Hinterfüße in ganz blicktem Relief u. Bemalung angezeigt. Bemalung in rot u. schwarz auf gelbem Grunde ergänzt.
Höhe 18 cm.

Guauacaste

1965

"Guauacaste" (Notiz auf dem Gefäß)

12-36-302 f. Inf. d. P. 124 Abb. 12. Kl. 115
im Tausch abgegeben an Mus. f. Völkerk. Frankfurt a. M. 25-41-111.
Genehmigt 28.7.82 Nr. I 29104

302

Tonvase ähnl. wie 12-36-300.
Geflickt u. ergänzt.
Höhe 37 cm.

M.H. Pl. 229 18/24

303

Tonvase m. Felidenkopf, auf 3 Füßen (Hinterfüße u. Schweif des Tieres), die hl. Vorderfüße bilden. Henkel; reiche Bemalung. Geflickt.
Höhe 35 1/2 cm.
Rasselkörper.

1965

304

Tongefäß, grauschwarz, m. 4 knospenartigen Auf-
lagen unter d. Hals u. rot eingegrabenem Stick-
ornament.
Höhe 14 cm.

1965

Bei Durchsicht 1956 vorhanden

305

Tongefäß m. Tierkopf auf der einen Seite. Schwarz u. rote Bemalung auf rotgelbem Grunde.
Höhe 37 cm. Geflickt.

1965

306

Tonschale m. 3 Füßen (Tierköpfe); schwarz u. rote Bemalung auf gelbl. Grunde.
Geflickt u. ergänzt.
Höhe 11 cm.

1965

12-36-

D. 22

Tonvase m. e. plast. Tierkopf auf dem Bauch.
Rot u. schwarze Bemalung auf gelbl. Grunde.
Höhe 17 1/2 cm.

307 ✓

1965

Pf. 1415 9/12

Guanacaste

D. 22

Tongefäß, schwärzlich, wohl Schöpfgefäß, m.
Henkel u. seitlich liegender Öffnung.
Höhe am Henkel 13 cm.

308 ✓

1965

D. 22

Flasche Tonschale m. 3 Trüben (Tierköpfe); in
letzterem Rasselkörper. Rot u. schwarzer Dekor auf
gelbl. Grund.
Höhe 8 1/2 cm.

309 ✓

1965

Bei Durchsicht
1956 vorhanden

Tonschale m. mythol. Darstellungen in
schwarz u. rot auf gelb.
Höhe 6 cm.

310 ✓

1965

Bei Durchsicht
1956 vorhanden

Tonschale, 3 Trübe (Tierköpfe), gelbrot u. schwarze
Bemalung auf weißlich-gelbem Grunde.
Höhe 7 cm.
Rasselkörper.

311 ✓

1965

Guanacaste

"Guanacaste" (Notiz auf dem Zettel)

D. 22

Tonschale m. 3 Trüben (Köpfe?) u. Rasselkörper.
Schwarz u. rotes Muster auf gelbl. Grunde.
Höhe 9 1/2 cm.

312 ✓

1965

12-36

D. 22

Tonschale m. 3 kopfert. Riefen u. schwarzen Strichornamenten.

313 ✓

Höhe 7 1/2 cm.

El Guanacaste.

1965

Bei Durchsicht 1955 vorhanden

D. 22

Tonschale, rot u. schwarzbrauner game Dekor auf gelblichem Grunde.

314 ✓

Höhe 10 1/2 cm.

1965

Bei Durchsicht 1955 vorhanden

D. 22

Tondase m. rotbraunem u. schwarzem Ornament auf rotgelbem Grunde.

315 ✓

Höhe 17 1/2 cm.

1965

D. 22

Tongefäß m. 2 Gesichtern in schwarzem Relief Rot u. schwarze Bemalung auf rötlich-gelbem Grunde.

316 ✓

Höhe 11 1/2 cm. Geflickt u. verguldet.

1965

Bei Durchsicht 1956 vorhanden

317 ✓

Tonschale, mythol. Darstellungen in schwarz u. rot auf gelbb.-weiß. Grunde.

Höhe 6 1/2 cm.

1965

D. 22

Tonpfeife zum Speifen, in Schlangengefaßt. Geflickt. Krokodil.

318 ✓

Länge 9 cm.

33 1965

Bei Durchsicht 1955 vorhanden

12-36-

Bei Durchsicht
1955 vorhanden

Grünsteinperle, längs durchbohrt.
Länge 5 1/2 cm.

319 ✓

1965

Bei Durchsicht
1955 vorhanden

Anhänger aus Grünstein, durchbohrt.
Länge 4 cm.

320 ✓

1965

D. 22

Tonpfeife z. Pfeifen, in Gestalt eines
defekt.
Höhe 6 cm.

321 ✓

1965

D. 22

Tonpfeife, g. Pfeifen, schwärzlich, in Gestalt
e. Vogels.
4 1/2 cm. hoch

322 ✓

1965

D. 22

Tonpfeife (zum Pfeifen).
Höhe 5 cm.

323 ✓

1965

D. 22

Götterfigur aus Ton.
Höhe 5 cm.

324 ✓

1965

Barro.

12-36-

D. 22

Tonsase, schwärzlich, m. kurzen Hals.
Höhe 14 cm.

325 ✓

1965

2

Bei Durchsicht
1956 vorhanden

326 ✓

Tongefäß m. bildlichen Darstellungen in schwarz
u. rot auf gelbl. Grund.
Höhe 17 cm.

1965

?

D. 22

Tonvase, fast kugelig, m. hohem, runden Fuß.
Reste schwarzer u. roter Bemalung auf gelbl. Grund.
Höhe 37 1/2 cm. kein Loch im Bauch.

327 ✓

1965

?

D. 22

Tongefäß, m. schwarz u. rotbrauner Banddekora-
tion unter dem Hals. gelbl. Grund.
Höhe 7 cm.

328 ✓

1965

El General.

Bei Durchsicht
1956 vorhanden

329 ✓

Tonschale, innen bemalt (stilis. Tierfigur?) in
rotbraun u. schwarz.
Dm. 14 1/2 cm.

1965

El General.

Bei Durchsicht
1956 vorhanden

330 ✓

Tongefäß m. schwarz u. rotem Bild auf rötlich
gelbem Grund. Am Hals ein Tierkopf.
Höhe 16 cm. 2 Sprünge.

1965

Do

12-36-

D.22

Tongefäß m. schwarzem u. rotem Dekor auf gelblichem Grund.

331 ✓

Höhe 16 cm.

1965

El Genereb.

D.22

Tongefäß, auf der e. Seite ein Tierkopf m. offenem Rachen u. d. beiden Hinterbeinen. Reste von schwarz braunem u. rotem geometr. Dekor, auf wahrscheinlich gelbl. Grund. Geflickt.

332 ✓

Höhe 24 cm.

Do

D.22

Tonschale m. 3 Füßen (Vogelköpfe?); letztere m. Rüsselkörper. Roter u. brauner geometr. Dekor auf gelbl. Grund.

333 ✓

Höhe 8 1/2 cm.

1965

El Genereb.

Bei Durchsicht 1951 vorhanden

334 ✓

Tongefäß, ähnl. wie 12-36-300 u. 302. Geflickt u. ergänzt.

Höhe 33 cm.

Do

33 1965

Bei Durchsicht 1956 vorhanden

335 ✓

Tonschale, schwarz u. rote Bemalung auf gelbl. Grund.

Höhe 12 1/2 cm.

1965

El Genereb.

D.22

Tonschale m. 2 Griffen in Koffelform. Rote u. schwarze Bemalung.

336 ✓

Höhe 9 1/2 cm.

1965

Escavii

12-36-

D. 22

Tonschälchen m. niedrigem Fuß u. 2 otitis. Tierköpfen als Griffen.
Höhe 4 cm.

337 ✓

1965

El Genval.

D. 22

Tonvase m. 3 Füßchen. Rot u. schwarze Bemalung auf gelbl. Grunde.
Höhe 5 1/2 cm.

338 ✓

1965

Do

Bei Durchsicht 1956 vorhanden

Tonschale m. 3 Füßen (Tierköpfe) u. Rasselkörper. Rot u. schwarze Bemalung auf gelbl. Grunde.
9 1/2 cm hoch. Geflickt.

339 ✓

Dm 14 cm

1965

Tilavelfia

D. 22

Tonvase m. hohlem Fuß. Reste v. schwarzem geometr. Ornament auf gelbl. Grunde.
Höhe 18 cm.

340 ✓

ergänzt.

1965

Tilavelfia.

D. 22

Tonvase m. runden Fuß u. 2 plast. Tierköpfchen. Reste roter u. schwarzer Malerei auf gelbl. Grunde. Höhe 14 cm. geflickt.

341 ✓

1965

Do

D. 22

Tonschale m. schwarzem Strichornament auf rotem Grunde. Geflickt u. ergänzt.
Höhe 9 cm.

342 ✓

1965

Do

12-36-

Bei Durchsicht
1955 vorhanden

343 ✓
*

1965

Steinbeilklinge aus serpentinähnl. Gestein
8 1/2 cm lang.

Costa Rica.

Bei Durchsicht
1955 vorhanden

344 ✓

1965

Steinbeilklinge, roh behauen, nicht geglättet.
Feldspat?
Länge 15 1/2 cm.

Escasú.

Bei Durchsicht
1955 vorhanden

345 ✓

1965

Steinbeilklinge, syenitart. Stein.
Länge 17 cm.

Escasú.

S. 22

346 ✓

1965

Stein-Doppelart (^{-Klinge} ?), größte Länge 20 1/2 cm.

Escasú.

Bei Durchsicht
1955 vorhanden

347 ✓

1965

Steinbeilklinge, 16 1/2 cm lang.

Escasú.

S. 22

348 ✓

1965

Tierkopf, stiliviat, Gefäß fragment.
Höhe 10 1/2 cm.

20

12-36-

L. 22

Spinnwirtel, flach, m. Reliefauflegen (Tierkörperanteile).

349 ✓

Øm 5 cm

1965

Escavé.

Bei Durchsicht 1955 vorhanden

350 ✓

Steinbeil, grünlicher, gestreifter Stein.
Länge 8 cm.

1965

Escavé.

L. 22

Tierkopf (Jaguar) aus Ton, Bruchstück eines größeren Gefäßes. Von innerem Kesselkörper.
Höhe 5 cm

351 ✓

1965

Escavé.

L. 22

Tongefäß, Wickwanst darstellend, kl. Öffnung am Hinterkopf, auf d. Scheitel kl. Kegel.
3 Füßchen.

352 ✓

Höhe 10 cm.

1965

Go

Bei Durchsicht 1951 vorhanden

353 ✓

Menschl. Zwillingfigur aus Andesitlava.
Höhe 24 cm.

34. 1965

San Isidro.

L. 22

Tonschale, m. 3 Füßen (Tierköpfe) u. rotbraun u. schwarzem geometr. Dekor.
Rand defekt.

354 ✓

Höhe 7 cm.

1965

El General.

12-36-

D. 22

Tongefäß, in Form e. 4füßigen Tieres. Schwarzrote Ornamente. Leicht defekt.

Höhe 10 cm.

355 V

El General.

1965

D. 22

Kl. Tongefäß, Bügel quer durch die Öffnung rot u. schwarzes Muster auf rot gelblichem Grund. Defekt.

Höhe 6 cm.

356

Do

1965

D. 22

Kl. Tongefäß m. 4 Vögeln als Ranken u. rot eingritzten geom. Netzmustern.

Höhe 5 1/2 cm.

357 V

Do

1965

D. 22

Tonvase m. 4 Bucheln. Reste schwärzgl. u. rot-bräuner Bemalung auf gelbl. Grund.

Höhe 3 cm.

358

Do

1965

D. 22

Doppelpfeife 3-Pfeifen, aus Ton. Im Gestalt e. auf e. Kormelart. Gegenstand sitzenden Vögels. Rot u. schwarze Bemalung.

Defekt.
Höhe 8 1/2 cm.

359

Do

1965

D. 22

Tonflöte, geom. rote u. schwarze Ornamente auf gelbl. Grund. Seitwärts ein Menschenköpfchen. Geflickt.

Länge 14 1/2 cm.

360

Do

1965

33²⁰

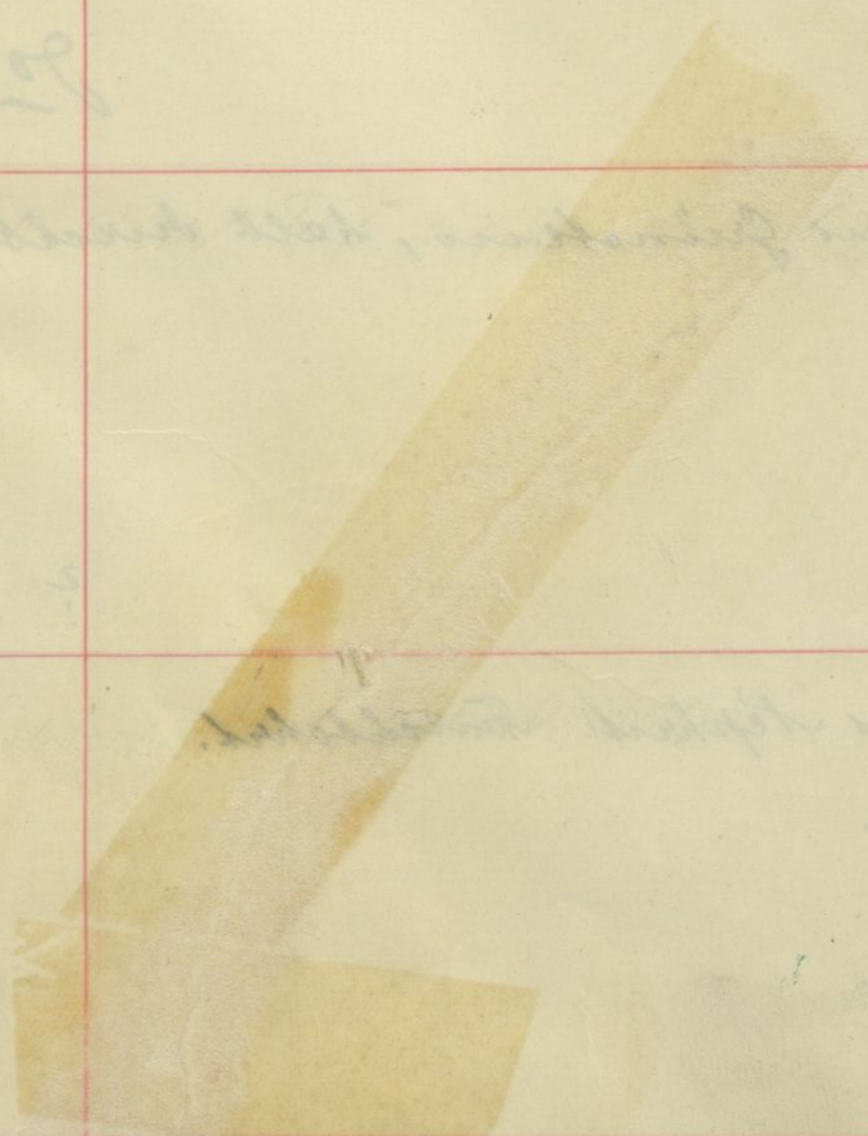

12-36-

361

Spitze (zum Pfeifen); Fruchtform $\frac{1}{2}$; mit 2 cm Länge 8 cm.

361 ✓

1965

El General.

Holzmaske m. Federkopfschutz u. Kuebelber. Geflicht. Menschl. Gesicht.

362 ✓

Bei Durchsicht 1957 vorhanden

Boruca.

Holzmaske, menschl. Gesicht m. Schnurr- u. Kirnbarb.

363

Bei Durchsicht 1957 vorhanden

Ja

Holzmaske, menschl. Gesicht m. Oberhaaren geflicht.

364

Bei Durchsicht 1957 vorhanden

Ja

Anhänger aus Grünstein, halb durchbohrt. Länge 4 cm.

365 ✓

Bei Durchsicht 1955 vorhanden

1965

?

Anhänger aus Nephrit. Durchbohrt. Länge 8 1/2 cm.

366 ✓

Bei Durchsicht 1956 vorhanden

1965

12-36-

Bei Durchsicht
1955 vorhanden

Anhänger aus grünl. Serpentin, durchbohrt.
Länge 7 1/2 cm.

367 ✓

Costa Rica.

33 1965

Bei Durchsicht
1955 vorhanden

Fösgl. aus Stein; durchbohrt.
Länge 4 1/2 cm.

368 ✓

Bohne 20

1965

Bei Durchsicht
1955 vorhanden

Fragment e. Anhängers aus Grünstein.
Durchbohrt.
Länge 6 cm.

369 ✓

20

1965

Bei Durchsicht
1955 vorhanden

Anhänger aus Grünstein, durchbohrt. Sem lg.

370 ✓

20

1965

Bei Durchsicht
1955 vorhanden

Anhänger aus Grünstein, durchbohrt.
Länge 7 1/2 cm.

371 ✓

20

33 1965

Bei Durchsicht
1955 vorhanden

Anhänger aus Stein, durchbohrt.
Länge 8 cm.

372 ✓

20

1965

12-36.

Bei Durchsicht
1955 vorhanden

373

1965

Anhänger aus Stein.

Durchbohrt.

Länge 9 1/2 cm.

Costa Rica.

Bei Durchsicht
1955 vorhanden

374

1965

Fösgl. aus Stein. Durchbohrt.

Länge 7 1/2 cm.

90

Bei Durchsicht
1955 vorhanden

375

1965

Fösgl. aus Grünstein; ~~ist~~ nicht durchbohrt.

Länge 6 cm.

90

Bei Durchsicht
1955 vorhanden

376

1965

Fösgl. aus Grünstein. Durchbohrt.

Länge 5 1/2 cm.

90

Bei Durchsicht
1955 vorhanden

377

1965

Fösgl. aus Stein. Durchbohrt.

Länge 5 cm.

90

Bei Durchsicht
1955 vorhanden

378

1965

Fösgl. aus Stein. Durchbohrt.

Länge 7 1/2.

90

Bei Durchsicht
1955 vorhanden
373
1965
Bei Durchsicht
1955 vorhanden
374
1965
Bei Durchsicht
1955 vorhanden
375
1965
Bei Durchsicht
1955 vorhanden
376
1965
Bei Durchsicht
1955 vorhanden
377
1965
Bei Durchsicht
1955 vorhanden
378
1965

Anhänger aus Stein. Durchbohrt. Länge 9 1/2 cm. Costa Rica.
Fösgl. aus Stein. Durchbohrt. Länge 7 1/2 cm.
Fösgl. aus Grünstein; ~~ist~~ nicht durchbohrt. Länge 6 cm.
Fösgl. aus Grünstein. Durchbohrt. Länge 5 1/2 cm.
Fösgl. aus Stein. Durchbohrt. Länge 5 cm.
Fösgl. aus Stein. Durchbohrt. Länge 7 1/2.

12-36-

Bei Durchsicht
1955 vorhanden

Anhänger aus Stein. Durchbohrt.
Länge 3 1/2 cm

379 ✓

1965

Costa Rica.

Bei Durchsicht
1955 vorhanden

Desgl. aus Grünstein. Durchbohrt.
Länge 14 cm.

380 ✓

33 1965

90

Bei Durchsicht
1955 vorhanden

Anhänger aus Stein, durchbohrt.
Länge 14 1/2 cm.

381 ✓

1965

90

Bei Durchsicht
1955 vorhanden

Desgl. aus Grünstein. Durchbohrt.
Länge 9 1/2 cm.

382 ✓

1965

90

Bei Durchsicht
1955 vorhanden

Desgl. aus Stein. Durchbohrt.
Länge 11 cm

383 ✓

1965

90

Bei Durchsicht
1955 vorhanden

Desgl. aus Quarz (?). Durchbohrt.
Länge 7 cm.

384 ✓

1965

90

12-36-

Bei Durchsicht
1955 vorhanden

Anhänger aus Stein; durchbohrt.
4 1/2 cm lang.

385 ✓

Costa Rica.

1965

Bei Durchsicht
1955 vorhanden

Steinbeilklings, 12 cm lang.

386 ✓

Costa Rica.

1965

Bei Durchsicht
1955 vorhanden

Fesgl., Länge 13 1/2 cm.

387 ✓

90

1965

Bei Durchsicht
1955 vorhanden

Fesgl. 10 cm lang.

388 ✓

90

1965

Bei Durchsicht
1955 vorhanden

Fesgl. 5 cm lang.

389 ✓

90

1965

Bei Durchsicht
1955 vorhanden

Anhänger aus Schel, durchbohrt. Geflickt.
Länge 8 cm.

390 ✓

90

1965

12-36-

Bei Durchsicht
1955 vorhanden

391 ✓

1965

Anhänger aus Grünstein; in Gestalt eines
Vorhangschuurgesichtes.
3 1/2 cm hoch.

Costa Rica.

Bei Durchsicht
1955 vorhanden

392 ✓

1965

Tonpfeife ^{zum Pipen}, stark stilis. menschl. Gestalt.
Höhe 5 cm

do

Bei Durchsicht
1955 vorhanden

393 ✓

1965

Anhänger (?) aus Ton; cylindr. mit seitl.
Figur.
Höhe 5 1/2 cm

do

Bei Durchsicht
1955 vorhanden

394 ✓

1965

Steinbeilklinge, 8 1/2 cm lang.

do

Bei Durchsicht
1955 vorhanden

395 ✓

1965

Steinbeilklinge, 9 cm lang.

do

Bei Durchsicht
1955 vorhanden

396 ✓

1965

do, wenig bearbeitet. 8 1/2 cm lg.

do

12-36-

Bei Durchsicht
1955 vorhanden

Steinbeilklinge, $1\frac{1}{2}$ cm lang.

397 ✓

1965

Costa Rica.

Bei Durchsicht
1955 vorhanden

1965

Bei Durchsicht
1956 vorhanden

Steinhammer in Gestalt e. Tierkopfes.
11 cm lang.

398 ✓

Ja

Bei Durchsicht
1956 vorhanden

1965

Bei Durchsicht
1955 vorhanden

Anhänger, Turckohr, aus Stein; in Gestalt
e. Vorhangschmiedisches.
Länge $3\frac{1}{2}$ cm.

399 ✓

1965

Ja

Bei Durchsicht
1955 vorhanden

1965

Bei Durchsicht
1955 vorhanden

Tonschälchen m. 3 Füßen u. hoch eingeringtem
geom. Ornamenten.
Øm 5 cm.

400 ✓

1965

Ja

Bei Durchsicht
1955 vorhanden

1965

Bei Durchsicht
1955 vorhanden

Kl. Tonwase m. mehreren Buckeln am Beck u.
am Rande.
Höhe $3\frac{1}{2}$ cm.

401 ✓

1965

Ja

Bei Durchsicht
1955 vorhanden

1965

Bei Durchsicht
1955 vorhanden

Kl. Tonwase auf 3 hohen Füßen.
3 cm hoch.

402 ✓

14 1965

Ja

Bei Durchsicht
1955 vorhanden

1965

12-36-

Bei Durchsicht
1955 vorhanden

403 ✓
a-f
1965

6 Perlen aus fossilem Copalharz (a-e) u. Grünstein (f).

Costa Rica.

Bei Durchsicht
1956 vorhanden

404 ✓
a-b
1965

2 figürl. Darstellungen, wabrsh. aus Knochen,
b = zerbrochen.
Länge $7\frac{1}{2}$ resp. 7 cm. &

Ja

Bei Durchsicht
1955 vorhanden

405 ✓
1965

Muschel ^{platten schmuck}, trapezoid Plättchen,
aus rosafarbenen Beckenplättchen.

Ja

Bei Durchsicht
1955 vorhanden

406 ✓
a-f
1965

6 Perlen aus Harz? (Bernstein?)

Ja

Bei Durchsicht
1955 vorhanden

407 ✓
a-i
1965

9 Quarzkiessel u. ähnl., als Topfplättchen gebrauch.

Ja

Bei Durchsicht
1955 vorhanden

408 ✓
1965

Anhänger aus Steink. Durchbohr.
Länge $2\frac{1}{2}$ cm.

Ja

Wien

Bei Durchsicht
1955 vorhanden

403 ✓
a-f
1965

Bei Durchsicht
1956 vorhanden

404 ✓
a-b
1965

Bei Durchsicht
1955 vorhanden

405 ✓
1965

Bei Durchsicht
1955 vorhanden

406 ✓
a-f
1965

Bei Durchsicht
1955 vorhanden

407 ✓
a-i
1965

Bei Durchsicht
1955 vorhanden

408 ✓
1965

12-36-

Bei Durchsicht
1955 vorhanden

Obsidian-Splitter

409

a-d ✓

1965

Costa Rica

Bei Durchsicht
1955 vorhanden

Ton- u. Steinscheiben, a-b voll Spinnwirtel.
Diese m. geom. Muster in rot u. schwarz auf
gelb. Grund.

410 ✓

a-f

6 Stücke

90

Bei Durchsicht
1955 vorhanden

Fragmente aus Gold, teilt. angeh. zu der
Ankerplatte N^o 256 gehörig.

411 ✓

1965

90

Bei Durchsicht
1955 vorhanden

2 kleine Tonfragmente, voll. von Tierfiguren
herührent.

412 ✓

a-b

1965

90

Bei Durchsicht
1955 vorhanden

Probe grauer Tonerde z. Bemalen v. Gefäßen

413

✓

1965

90

125a

Portlan - felle

Coste 900

Teil an dem ...
Teil an dem ...
Teil an dem ...

Fragment aus ...
Fragment aus ...

2 kleine Fragmente, mit ...
heraus...

Wohl keine ...
Wohl keine ...

1758

175c

Auffenth. d. Dr. Ludwig v. ...
 ...
 ...
 ...
 ...
 ...
 ...

125 a

12-36-1/5

125 a

Gepfunkt v. Dr. Lud. Ludwig, R. Juraaltwagt d.J.

München W. Baumgatz 1/III

~~München~~
Kaukasus

P. Juli 1912

Zell. Kat. gem.

2-38-1/30
J

dem Kaukasus
Reisebericht aus Tiflis von
Dr. W. Dier ^{Tiflis.} München.

Gekauft für ²⁴⁶ ~~247~~ ⁸⁰ M. D. N.

Erhalten 11. Juli 1912.

Lehrkat. gem.

5
Wol. Dier

1178

12-38.

1. Doppelsatteltasche. über den ganzen Kaukasus verbreitet. Name: "choridjin" (arabisch). Zokor alter Bazar in Tiflis.

Gewöhnlich nicht mit Leder bezieht (auf demen Zuneure zwei russische Buchstaben H. N. = N. L.) wird am hinteren Sattelknopf angebeunden. Das Kreuz im Gewebe rein ornamental (als solches uralt im Kaukasus, wohl 4 Windrichtungen)

Bei Durchsicht 1954 vorhanden

Satteltasche

2. Tabakbeutelchen gekauft: Tiflis. Verarbeitet über den ganzen Kaukasus. Von Frauen gearbeitet.

Bei Durchsicht 1954 vorhanden

Tabakbeutel

3. "Tharr" Masi Rinstrument. In Transkaukasien allgemein. Zahl der Neben Saiten variabel

Wird gewöhnlich im Orchester gespielt. Verbreitung erstreckt sich auch nach Persien und Türkei. Gekauft in Tiflis.

4. "Kula" georgisches Trinkgefäß. Ausschließlich für Wein

aus einem Stück gearbeitet; Körper ausgehöhelt. Boden kreisrund eingeseigt. Material: Holz. Einfüllung durch die Röhrenförmige Öffnung aus dem weinschlauch. Der breite Einschnitt ursprünglich auf der anderen Seite. Der Darm begrenzt den Finger.

Trinkgefäß

5. Schieferkrug als Wasserflasche benutzt. Boden kreisrund eingeseigt. Persisch. gekauft Tiflis

Flasche

Flasche

6. Gürtelschnalle. Schlechtes Silber (Rückkauf beners Material) von eingeborenem Silberarbeiter gekauft in Tiflis. Frauengürtelschnalle von Tataren getragen der dazu gehörige Gürtel ist gewöhnlich aus Leder. Glaseinlagen.

Gürtelschnalle

Bei Durchsicht 1954 vorhanden

Schwarz... Tiflis... M

Verwendung für Lasttrattel.

12-38-2 - Raum 1, Schrank 2, Schachtel 17

1. Ostas. Mag. Jhr. 15 (Persien) Aufsatz 3.

1. Ostas. Mag. Jhr. 14 (Persien) Aufsatz 2.

1. Ostas. Mag. Jhr. 2 (Persien) Aufsatz 1.

=K.203

12-38.

7. Schnufftabakdose aus Kürbis, Ost-Kaukas.
Kaukasien. Mit leichter Silberverlago.
als Verschluss dient ein willkürlicher
Stöpsel (Lumpen, Papier etc.) gekauft in Tiflis
Schnuffen nicht sehr verbreitet, meist wird
geraucht.

L. 316

Schnufftabakdose

8. Frauenschnuck, auf der Boruschga Trag
mit 20- u 10 Kopfenstücken (von 1869, 1877)
verziert. Transkaukasien.
gekauft in Tiflis

L. 316

Bruustschmuck

9. Zwei Pfeifenköpfe, Kisilholz, gute Silber

10. einlage, mit Türkisen gesetzt. Messingstift
mit Silberstiften abwechselnd. In Tiflis
gekauft. Angeseht wird einfaches Rohr,
ohne Mundstück.

L. 316

Pfeifenkopf

11. Zwei silberne Ohrringe, durchbrochene Filigran
arbeit, in Transkaukasien allgew.

L. 316

Ohrring

12. Wassergefäß, herzförmig, aus Dagestan
(in Tiflis gekauft)

Körper gehöhlet mit eingesefftem runden Boden.
Stöpsel willkürlich. - Ornament: Kerbschnitt
typisch dagestanisch. Eiserner Träger nicht
zugehörig. *Mus. P. 920 13/14*

L. 316

Pulverhorn

13. Vexiertrinkgefäß, "marani", gegrad
von Kutais. Für den Kaukasus typische Bemalung
grün auf grau.

L. 316

Vexiergefäß

Lösung: aus dem Tierkopf muss nicht
getrunken sondern gezogen werden

S. Ostar. heg. Schr. 15 (Perisim) Fa. 2.

D. III 2 II. Fi

38-8 p. Abb. 6 Zupulker I. 319. II. 107

D. III 2 II. Fi

12-38-9/10

S. Ostar. heg. Schr. 9 (Phaikal) S. Ltbl. 5.

D. III 2 II. Fi

D. III 2 II. Fi

8-12 p. Abb. 8 Zupulker I. 320. II. 109

Wahrscheinlich nicht dagestanisch, sondern adjarisch, dh. sind
westkavkazisch. Die Angabe bei Lichy (Atlas) dass die
Gefäße dagestanisch, also wohl falsch. Auf dem Pulverhorn
Kopf des sacambe

12-38-12

S. Ostar. heg. Schr. 15 (Perisim) Fa. 2.

D. III 2 II. Fi

12-38-13

S. Ostar. heg. Schr. 14 (Perisim) Fa. 1.

D. III S. 2 I. Fi

Der Ra. muss aus Thelaw stammen.

Mus. Wien I. 23. 9/12 (Wit) Pfl

12-38.

14. Pulverhorn aus Wallronzahn. Das Pulver wird durch abdrauben des Bodens ausgefüllt, herausgelassen durch Abheben des Hebels. Goldtauschier. Am Gürtel an den beiden Hemmzügen zu tragen über den Kaukasus verbreitet. Jetzt selten.

Gürtelkreuz-
flasche

15. Zwei Filigranarmbänder, das eine fest, das
16. Zweite in Gliedern. Kurdisch(?) gekauft Pif

Armband

17. Zwei paar farbige Socken, lokal
18. ingeloiisch. (muhammedanische Trusien
im Sakataler Kreis)

Bei Durchsicht
1954 vorhanden

Socken

19. Ein paar Socken, Piflis, einfache Arbeit.

Socken

Bei Durchsicht
1954 vorhanden

20. Zwei Kurdische Puppen, gekauft von den
21. Kurden am Arrarat

Bei Durchsicht
1954 vorhanden

Puppe

22. Drei Löffel, geschnitten. Persien (im
23. Kaukasus nicht gebräuchlich.
24. In Piflis gekauft.

Löffel

- K. 218

12-38-14 S. Ostas. Mag. S. 15 (Persien) Fa. 2.

Möglich, dass das Gliederarmband nur ein ungearbeiteter Teil eines andern Schmuckstückes ist, und zwar eines Kopftuchhalters.

Wohl unmöglich, sie von den benachbarten daghestanischen Socken zu unterscheiden.

12-38-17/18/19 - Baum 1, Schrank 3, Schachtel 17

38-21 Schrank 46 4. Fach Asien-M

22/23/24. S. Ostas. Mag. S. 3 (Persien) Aufsatz 1.

S. III 2 II. F.

12-38.

25. Stockgriff, Stahl mit Silber einlage.
Daghhestawitsch, daselbst gekauft
(verb. W: europäische Stock- u. Schirmgriff)

D. 316

Metallarbeits

26. Handsack, auch über die Schulter
getragen. aus dem
Karabaghischen. In P. f. h. gekauft.

Bei Durchsicht
1954 vorhanden

Tropack

27. "Mafras" (arab.) Sack für Bettwieser
Kilimtechnik (auf d. Kaukasus, Sumach
genannt)
gekauft Tiflis.

Bei Durchsicht
1954 vorhanden

Tropack

Sumachtechnik! nicht Kelimtechnik (Ditt)

28. "Kopa" Holzbecher, gekauft in Dalakha
im tagaurischen Ossetien.
als Trinkgefäß benutzt, am Girkel getragen

D. 316

Schale

29. "Kus" ossetisches Trinkgefäß. gekauft
in Chod, nördl. der ossetischen
Meerstraße.
Stierbockkopf als Ornament.

D. 316

Schale

30. "Gisauri" georgischer Krug für warme
Starkgläser. gekauft
D. flis. Ornament: Taube Mensch Hirsch
Bemalung typisch: grün auf grau

D. 316

Krug

Mpl. Pl. 920 13/18

Mpl. Pl. 920 13/18

12-38-25.

S. Ostas. Mag. S. 15 (Perrin) Fa. 2.

D. III 2 II F.

Wenn erhter Stahl, dann sehr schöne / sehr schwierige Arbeit (Fechman?)

Scheinen hauptsächlich zum Aufbewahren von Salz benutzt zu
werden.

Schrank 24/25 Aufsatz 1. Fach
Asien-M

Bei Durchsicht
57 vorhanden

Bei Durchsicht
57 vorhanden

Schrank 24/25 Aufsatz 1. Fach
Asien-M

D. III 2 II F.

38-29 / Abb. 8 Jap. Kultur V. 320 Pl. 109

D. III 2 II F.

38-30 / Abb. 9 Jap. Kultur V. 321

III 2 I F.

12-38-30.

S. Ostas. Mag. S. 14 (Perrin) Fa. 4.

12-39-1.

v

Ankauf d. 177. Gräfin Lander v. Arschank

Überführung.

Gezeichnete Seiten d. Persien.

Gekauft für 100 Mark.

1. März 1912.

12-39.

1

Arten mit Silberstickerei. In der Mitte der ganz
sich zeigen. Alle Arbeit.
aus der Familie Mirza Resa Chan.
Persien.

Bei Durchsicht
1952 vorhanden

Arbeits n. Herz. Gräfin Blanda v. Troschorek Überführung.
Jahres. Gutten d. sam. persischen Gefandten in Berlin
Mirza Resa Chan. (Nur Ende 1. 19. Jhd. in Persien
als Gefandter).

Bei Durchsicht
1957 vorhanden

Schrank 24 Asien-M

✓

Aukanz v. D. J. Stöcklein f. w.

Photographie winterlicher Landschaft.

3. August 1912. Briefmarken 0.30 M.
auf folg. Seite übertragen.

12-40

✓ 1

Photographie, 5 orientalische Dolche, erobert bei Belg.
im Lapitje d. Belg. Nationalmuseum.

Schublade Photo Schrank links unten.

Stöcklein

Ankauf

D. H. Stöcklein, hier.
Fotografie oriental. Dolche.
3. Aug. 1912 Kaufpreis 0.30 M.

12-41-1.

✓

Gefasult v. Professor Dr. Ludwig Hirth
New York.

Leinwand z. mit Gine.

17. VII. 12.

12-41.

1. 1 Paket Landkarten und Driftkarten.

Bei Durchsicht
vorhanden
JUNI 1989

Bei Durchsicht
1955 vorhanden

China.

[Faint handwritten notes]

Mag. S. 12
6.

12 - 42 - 1/12.

Geppenk von Herrn Gustav Witthöfft
in Mundame, Kamerun.

Kamerun.

Erhalten 24. VIII. 12 durch d. Dr. Hoffmann.

(Brief d. Dr. Hoffmann d. 22. VIII. 12. N. 6202.)

Geppenk gem.

12-42.

R. 1.

Gelber, Hochgestulpt, gelbl. lila u. schwarz
gemischt.

S. II 5 1/2

Geschmuck

Kamerun

R. 2.

Sail mit zipelbarer Spitzklinge. Holz gefasst
mit Schild eingegriffen, Schild eingeklebt
an Verzierung.

S. II 2

Beil

Kamerun

R. 3

Aufsatzmaske
Hauptstück Stein, rot mit Holz geschnitten. Kopf
besitzt glatte Oberfläche, mit Steinzeit
Fels? der unterste Teil ist
mit Kupferblech umgeben
mit Kupferblech.
Kamerun, Bala (Sydow, 23-8)

Bei Durchsicht
1956 vorhanden

Menschl.
Figur

N. 139

Die viereckige Öffnung im Halsteil dient, nach mündlichen
Reiseberichten an Sydow zum
Einwurf kleiner Opfergaben.
vgl. 17-7-29

R. 4

Wulke mit Holz geschnitten (junger Kopf). Holz
auf der Oberseite geschnitten.

Bei Durchsicht
1952 vorhanden

maske

N. 139

R. 5

Tobakpfeife, Kopf aus rotgelbem Ton mit
mattem, dickem Holz. Kopf mit
Verzierungen (Köpfe) u. mit
Schmuck. Einmal geschnitten
Kamerun

Bei Durchsicht
1952 vorhanden

Tobakpfeife

N. 482

R. 6

Pfeifenkopf aus schwarzen Ton. Mit glatter
Oberfläche = u. vierhöckerig. Ein
Stück ein großer Stein mit
oder Antilope) **Kamerun**

S. II 4

Bei Durchsicht
1952 vorhanden

Pfeifenkopf

N. 482

12-42

7

Pfeifenkopf mit feinerem Ton, röhrl. wie
No. 6.

Bei Durchsicht
1952 vorhanden

Pfeifen-
kopf

Kamerun

482
5

8

Yonfigur, feiner glasirt. Mäuml. Figur auf
einem kleinen flachen rechteck.

S. I 2

Menschl.
Figur

Kamerun

9

Yonfigur, feiner glasirt. Gestalt männl.
Figur. Auf dem Kopf ein großer
Büschel.

S. I 2

Menschl.
Figur

Kamerun

10

Tabakpfeifenkopf mit feinerem glasirtem Ton
mit geometrischen u. Naturformen.

Bei Durchsicht
1952 vorhanden

Pfeifenkopf

Kamerun

Liste 482
5

11

Tierkopf mit rotem Klapperguß. (Rind u.
Antelope).

S. I 4

Tierkopf

Kamerun

Ausg. 1953
5

Bei Durchsicht
1952 vorhanden

No. 8111

12

Propf od. Kröte, roter Metallguß.

Bei Durchsicht
1953 vorhanden

Tierfigur

Kamerun

144
5

32.2 2

verte!

12-42-1/12

W

DEUTSCHES MUSEUM
VON MEISTERWERKEN DER NATURWISSENSCHAFT UND TECHNIK.

Telephon-Konto No. 1944.

Sü

6202

MÜNCHEN, den 22. August 1912.

ZWEIBRÜCKENSTRASSE 12 - RUFNUMMER 3964.

Verehrl.

Direktion des Ethnographischen Museums,

M ü n c h e n

Galeriestr.

Herr Gustav W i t t h ö f f t aus Mundame in Kamerun sandte an uns verschiedene ethnographische Gegenstände aus Kamerun und überwies einen Teil derselben unseren Sammlungen, während er einen weiteren Teil für das ethnographische Museum bestimmte.

Wir ersuchen Sie daher, die in Frage kommenden Objekte in unserem Bureau, Zweibrückenstr. 12 abholen zu wollen und zeichnen

hochachtungsvoll

Deutsches Museum.

D. O. M. v. Wien

gedankt. Die Objekte
wurden durch Museumspersonal
noch heute abgeholt.

i. V.

Dr. W. Lehmann.

München, 24. August 1912.

Am 3.5.79 nicht gefunden

Schüßler

12-43-1/542
✓ 219

Geschenk
Pommern d. Kapitän ^{Kol} Joh. Nauer
in Rabaul (Der Vaterhiep. Johann)

Deutsche Neuguinea.

Erhalten 28. August 1912 d. Oberquingling

~~Erhalten durch~~
19. IV. 13.

Geschenkt m. Brief v. 24. IV. 14

Zettelkat. gem.

Speicher mit Pl. 12-43-56 p. 2.
RI. m. 12-43-141
12-43-107

Originalzettel liegen bei der Hg.

12-43

2

1

Speer, Bambusschaft, 3 Spitzen aus Rochenstacheln. Schaft trägt oben einen Krokodilkopf aus leichtem Holz. Schäfle der 3 Spitzen m. Glasperlen verziert. Kopf schwarz, weiß u. rot bemalt. 181cm hoch.

Südsee Mag. Stollen Fach 8 Admiraltäts-Inseln.

Speer

2

2

Speer, Bambusschaft, Spitze 5fach: 4 Rochenstacheln 1 Obidian, darunter eine weibl. Holzfigur, die aus dem Rücken eines Krokodils hervorkommt. Beschädigt. 188cm hoch.

Südsee Mag. Stollen Fach 5 go

Speer

2

3

Speer, Bambusschaft, 25 Rochenstacheln als Spitze, von d. Spitzenschaft eine menschl. Figur, die aus einem Krokodilrücken hervorkommt. Bindung oben am Schaft m. Coix-Lacryma-Kernen verziert. Oberer Teil der Bindung schwarz, weiß, rot bemalt. 180cm hoch.

Südsee Mag. Stollen Fach 8 go

Speer

Bei Durchsicht 1952 vorhanden

4

Bogen

Bogen, sogen. Königsbogen, mit rot u. gelbem Stroh, ganz unspannen, ebenso die Sehne. 176cm hoch.

N. 527 Südsee Mag. Stollen Fach 3 Salomonen.

2

5

Bogen

Bogen aus Paluholz. Sehne aus Rotang. Der Bogen am einen Ende einige Rotangbindungen, am andern ein strohähnl. Geflecht. Einige einfache eingeritzte Ornamente. 190cm hoch.

Südsee Mag. Stollen Fach 3 Kais. Wilh.-Land

Bei Durchsicht 1951 vorhanden

6

Keule aus schwerem braunem Holz. 137cm hoch.

Südsee Mag. Scht. 48 Fach 2

Neu-Necklenbu

Nauer.

12-43

7

Keule

Keule m. Heinkopf; viel schweres, braunes Holz. In dem Heinkopf oben u. unten Fixarra-Kuschelchen mittelst Harzmasse eingeklebt. 123 1/2 cm hoch.

Sp. Raum I, Scht. 3 & unten Neu-Pommern.

Bei Durchsicht 1951 vorhanden

8

Keule

Keule aus schwerem braunem Holz. Aufgemalte Längswellenlinien. 151cm lang.

Südsee Mag. Scht. 48 Fach 4 Mally-Insel.

9

Keule

Holzkeule, schwarz. Längs Furchschnitt überall kreisrund, (einige Sprünge). 133cm lang.

Sp. Raum I, Scht. 3 & unten Bickhorn 28. X. 17: Pneu-Pommern N. Mecklg.

10

Beil

Beil, Klinge rings. Herkunft, als viel augenscheinl. eine Paluhholzkeule. Stielhöhe 123 1/2 cm.

Sp. Raum I, Scht. 3 & unten N.-K. Guinea? Bickhorn: Salomonen.

11

Holzschwert

Großes Holzschwert aus schwerem Paluhholz. 191cm hoch.

Sp. Raum I, N.W. Fokke Bickhorn: Salomonen

12

Zepter

Holzzepter, schwarz. Ob. Teil m. flachen eingeritzten Ornamenten, deren Furchen weiß ausgefüllt. 123cm hoch.

Bickhorn 28. X. 17: Nordlonan, Sp. Raum I, Scht. 3 & unten Buika. 1)

12-43

25

Gürtel

Gürtel aus strohart. Material geflochten; braun, rot u. gelb gemustert. Endet an den Schultern in je 3 schmale Schüre. ohne Hies 58cm lang. 4cm breit.

Admiralitäts-Inseln.
Eichhorn: Salomonen

12-43

Bei Durchsicht 1952 vorhanden

31

Schild

Salomonen Insel Choiseul nach Bernatzik: Südsee 11b 42 (b. 51)

Schild aus Rotang geflochten, anscheinend auf einer Unterlage von Bambusrohren. Griff aus Pantanusblättern geflochten m. Unterlage aus gleich. Material. Am Griff eine Schlaufe. Auf d. Hinterrseite steckt unter d. Geflecht ein Rochenschnabel. 94cm hoch.
Eichhorn 28. X. 17: Brit. Neu-Guinea. Salomonen.

26

a-m

Armbänder

11 Flechtwerke: a-g bunte Armbänder aus strohart. Material (gelb, braun, rot). Von 3 1/2 - 6 1/2 cm Breite. h schmalen Gürtel aus gleich. Material. 1 1/2 x 70cm. i und k ein Paar schmale Bänder (gelb u. braun) aus gleich. Material. l Weibergürtel (braun u. gelb) aus demselb. Material. 7 1/2 cm x 66cm. m Fesgl. 7 x 64cm.
h, l, m sp. R. II, l, k, 3 oben, sp. R. II, k, 3 oben, sp. R. II, m, 9 dinst sp. R. II

Bei Durchsicht 1952 vorhanden

32

a-h

Angelhaken

8 Angelhaken an Schnur. Schaft aus Muschelschale, Haken aus Schildpatt, m. Schnur befestigt. an jedem Haken eine Feder-„Fliege“. Länge 3 1/2 - 5 1/2 cm.
Tobi. Holl. Neu-Guinea.
Südsee Magazin Schr. 19 Schubl. rechts.

27

Brustschm.

Oberrahmschmuck m. Bart aus rotgefärbt. Palmlattfasern; beide fähne durch Rotangbinde zusammengehalten.
Südsee Mag. Schr. 21 Schachtel 12
Eichhorn: Salomonen. Kais. Wilh.-Land?

Bei Durchsicht 1952 vorhanden

33

a-c

Angelhaken

3 Bündel Angelhaken (26 Stück) aus Holz u. Granit wird augenscheinl. dazu ein Holzstäbchen benötigt, das man einkerbt u. dann umbiegt u. mit ganz feinen Baststreifen fest umwickelt. 3 1/2 - 6 1/2 cm hoch.
Eichhorn 28. X. 17: Südsee Magazin Schr. 19 Schubl. rechts
Admiralitäts-Inseln. 1 cob. 1

28

Heul

Heul aus Palmlatt, lang-oval, m. Baumwollfäden abgerahmt. Rand m. Rotangstäbchen versteift. Größter Ø 48cm.
Yap (Eichhorn) Eichhorn 28. X. 17: möglicherweise Marshall-Inseln.
Südsee Magazin Schr. 10 Fach A

Bei Durchsicht 1952 vorhanden

34/5

Angelhaken

2 Angelhaken aus Perlmutter, Schnur aus Pflanzenfasern. Bei 34 Schnur zieml. fein. Höhe 4,5 bzw. 7,5cm.
Furoa-Inseln.
Südsee Magazin Schr. 20 Schubl. rechts, u. wechl. Karolinen.

29

Heul

Heul, spitzige Form, aus Palmlatt geflochten mit Kinnband. 23cm hoch.
Yap (Eichhorn) s. 12-43-28
Südsee Mag. Schr. 41 Fach A

Bei Durchsicht 1952 vorhanden

36

a-b

Angelhaken

2 Angelhaken, Schaft aus Knochen, Haken aus Schildpatt. Federfliege.
Tobi? (Holl. Neu-Guinea).
Südsee Magazin Schr. 19 Schubl. rechts

30

Heul

Heul aus Strohgeflecht; im Innern 2 Punkte aus ähnl. Material.
Südsee Magazin Schr. 20 Schachtel 29
s. 12-43-28

37

Angelhaken

Palmlatt m. eingesteckten Angeln. 23 aus Perlmutter, 3 aus Schildpatt.
Bei Durchsicht 1959 vorhanden
Südsee Magazin Schr. 19 Schubl. rechts
Furoa-Inseln.

12-43

Rindenstoffschlauch, 7cm breit, 247cm lang

38

Schlauch

Buka? Bichhorn 28.X.17; Admiralitäts-Insch.
Sp. Raum II, S. 3 oben

Bei Durchsicht 1952 vorhanden

39

Gürtel

Gürtel aus Pandanus, außen ganz m. dunkel
Schmummwunden. Ø 3i, Höhe 9cm.

Kais. Wilh.-Land. Bichhorn 28.X.17; west. Brit. Neu-Guinea
Südsee Magazin Schr. 15 Fach 4

40

a-c
Gürtel

3 Rindengürtel, tragen vorne Schmurschlaup
zum Verbinden. a 9cm hoch
b 10 1/2 " "
c 12 1/2 " "

Deutsch-Kuguina Bichhorn 28.X.17
Sp. Raum II, S. 3 oben

41

a-c
Gürtel

3 Weibergürtel, strohartig; braun m. gelben
namerten; a geflochten, c mit Gehängen
aus Glasperlen, Fruchtstoten u. Federchen.
Breite 7-8 1/2 cm.

Sp. Raum II, S. 3 oben Admiralitäts-Insch.

42

a-l
Armband

11 Armringe aus Palublatstreifen (?)
geflochten; naturfarben (nur a naturfarben
u. schwarz). Ø v. 8-9 1/3 cm. Breite 1 1/2-3cm.

Sp. Raum II, S. 3 oben, Mitte
Mingo-Insch oder Salomonen.

43

Gürtel

Geflochtener Gürtel aus braunem Rohr
Geschlossen. 8cm breit.

Sp. Raum II, S. 3 oben

Nauer

12-43

Gürtelschmurr aus Pflanzenfaser, doppelt geflocht
m. 4 Crula ovum u. 7 reifen Schneckenhäusern.

44

Gürtel

Bichhorn 28.X.17; Karolinen.
Südsee Mag. Schr. 38 Schubl. rechts

45

a-d
Gürtel

4 geflocht. Bänder aus strohart. Material; braun
u. gelb. 2 Gürtel aus 7 schmalen Bändern zusammen-
geflocht, lose durch Ausschnitte mit einander
verbunden. a u. die Bänder von d durch Aufflechten
einer Rotangunterlage entstanden. Sp. Raum II, S. 3 oben (a-d)
Bichhorn 28.X.17; Karolinen. Admiralitäts-Insch.

46

a-d
Gürtel

Männergürtel auf Rinden-(bei a Rotang) Unter-
terlage gelbes u. braunes Geflecht. Innenseite
m. Harz verschmiert. Fas gelbe Material strohartig.
a = 8mm breit
b = 2,5 " "
c = 2,2 " "
d = 2,5 " "
Sp. Raum II, S. 3 oben

Bei Durchsicht 1952 vorhanden

47

Matte

Matte, cremefarben, aus bastart. Faser m.
schwarzen Längsbändern, ins mittl. Band 2 feine
rote Streifen. 48x160 cm (ohne Franzen). Letztere
an beiden Schmalseiten.
Karolinen
Marschall-Inseln.
Überliefert Bichhorn 28.X.17, in Ausstellung 1970

48

Band

Gewebtes Band aus grasart. Faser; an den Enden
dunkelbraune Muster eingewebt. Nachträgl. gelb
gefärbt (besser: angestrichen). Länge (ohne Franzen)
193, Breite 13 1/2 cm. vgl. 12-21-94
Karolinen; Bichhorn
Nov. 1918 wurden von Konietzko einige typologische
Bänder angefertigt mit der ausdrückl. Bezeichnung: Sp. Raum II, S. 3 oben
St. Matthias

49

Band

Band aus Pflanzenfaser, cremefarben m.
grünem Längsrand; Schmalseiten Franzen.
vgl. 12-43-50 (bes. f.) 5,2 x 77 cm (ohne Franzen).
Südsee Magazin Schr. 20 Schachtel 15 St. Matthias?
Karolinen?

12-43

12-43-62 in Ausstellung 1970

Bei Durchsicht 1952 vorhanden

62

Hierstück: beschuitjes Brett, Vogel m. ausgebreiteten Flügeln, menschl. Körper u. die Gliedmaßen (♂) darstellend, m. Händen u. Füßen eine Schlange haltend. Kopf aufgeklebte rotgefärbte Haare u. Augen aus Turbodeckel. Schlange: Augen blaue Perlen. Schwarz, weiß, rot bemalt. 103 cm lang. Neumeklenburg.

Hauptplanke

Bei Durchsicht 1952 vorhanden

63

Holzschnitzerei, menschl. Figur, aus Krokodilrachen hervorstachend. Wahsch. v. einem Boot. Schwarz, weiß, rot bemalt. 123 cm lang.

Südsee - Mag. Schr. 24

Admiralitäts - Inseln.

Bootschnabel

64

Ullifigur, auf Kopf helmart. Aufbau, Haare neben den Ohren, Bart aus Pflanzenfasern, Augen aus Muschelschale. Bemalt schwarz, weiß, rot, gelb. 11 cm hoch. 19. 19. 20 bei Lauvens dem, Boston ausgeh. v. Wagon über 24. 3. Pl. 6100 13. 7. 22/19. Neumeklenburg.

Ullifigur

Bei Durchsicht 1951 vorhanden

70

Holzfigur, ♂. Rot bemalt, Haare schwarz. Innere der Ohren, Augen u. Mund weiß. Rechte Arm u. linker Fuß abgebrochen. 42 cm hoch.

N. 637

Admiralitäts - Inseln.

65

Ullifigur, schwarz, weiß, rot, gelb bemalt. Bart aus Fasern, Augen Perlmutter u. Muschelschale. 56 cm hoch.

Südsee Mag. Schr. 22

70

Pl. 4064

Holzfigur ♂, rot bemalt. Tätowierung geschnitten wiedergegeben, schwarz, weiß, rot bemalt. Auf Kopf 2 hörnerart. Fortsätze. 60 cm hoch.

Früher 34-23-1/2 Pl. 5199

70

70

19 Potamo

66

Ullifigur, auf Kopf helmart. Aufsatz, schwarz, weiß, rot, gelb bemalt. Augen aus Muschelschale u. Turbodeckel. Bart Pflanzenfaser. 93 cm hoch.

Abgeg. im Tausch geg. 47-1-1 70

Ullifigur

Toesd. Sep. 57-76-7 Werkp. 250. 8. 11. 72

~~Heibl. Figur aus Holz, rot bemalt. Tätowierung eingeschrieben, schwarz u. weiß bemalt. Haare schwarz. 54 cm hoch.~~

~~Admiralitäts - Inseln v. Raum I, v. 3. 1. 19. Pl. 5385/7912~~

~~St. N. Guinea.~~

~~Bismarck - Arch.?~~

Bei Durchsicht 1952 vorhanden

67

Holzschnitzerei, wahsch. Dekorationsstück aus einem Maskenhaus. Unten ein menschl. Kopf, zu oberst ein Vogel. Lappig zum Einstecken. Bemalt schwarz, weiß, rot. 203 cm hoch.

in Ausstellung 1970

70

73

Holzfigur, schwarz, weiß, rot bemalt. Auf Kopf eine Kl. Figur. Tätowierung eingeschrieben. Am Hals eine Pastschleife. 75 cm hoch.

Früher 34-36-1/11 v. Raum I, v. 3. 1. 19. Pl. 5385

Bismarck - Arch.?
Bismarck - Arch.?

Hauptplanke

12-43

Bei Durchsicht 1952 vorhanden

Holzfigur ♀; nach rechts schauend. Leib stark geschwollen. Arme nur bis Ellenbogen reichend, Füße roh behandelt. Haare schwarz, das übrige rot bemalt. Tätowierungslinien eingegritzt, schwarz u. weiß. 55 1/2 cm hoch. in Ausstellung 1970 Admiraltäts-Inseln.

74
17. 1952
Menschl. Fig.

12-43

Bei Durchsicht 1952 vorhanden

Holzfigur ♂; rot bemalt. 29 cm hoch.

80
Menschl. Figur
Südsee Magazin Schr. 8 Fach 3

Kais. Vilh.-Land.

Bei Durchsicht 1952 vorhanden

Holzfigur ♀. Kopf über rechte Schulter nach rückwärts gewendet. Haare schwarz, der Körper rot bemalt. Tätowierungen eingegritzt, schwarz u. weiß. 67 cm hoch. in Ausstellung 1970

75
17. 1952
jo

Bei Durchsicht 1952 vorhanden

Schöpfelöffel, Holzstiel, beschnitzt. Schale aus Kokosnuss. Stiel 28 cm lang.

81
Schöpfelöffel
Südsee Magazin Schr. 18 Fach 3

Admiraltäts-Inseln.

Bei Durchsicht 1952 vorhanden

Holzfigur ♀. Tätowierungen eingegritzt, weiß, schwarz, rot bemalt. Stark verwittert u. beschädigt. 54 cm hoch.

76
Menschl. Figur
Südsee Magazin Schr. 19 Fach 4

Eichhorn 28. X. 17
Admiraltäts-Inseln

82

Schöpfelöffel, Holzstiel, Schale aus Kokosnuss, beschnitzt. Stiel rot u. weiß bemalt. 31 cm lang.

Schöpfelöffel
Südsee Magazin Schr. 18 Fach 3

jo jo

Bei Durchsicht 1952 vorhanden

Geschlitzte Holzfigur, Mann u. Weib m. Rücken gegeneinander gekehrt. Schwarz, weiß, rot bemalt. 42 cm hoch.

77
Menschl. Figur
Südsee Mag. Schr. 28 Fach 3

Bei Durchsicht 1952 vorhanden

2 Kalkspatel, aus Holz, beschnitzt. 52-61 cm hoch.

83
Kalkspatel
Südsee Magazin Schr. 19 Fach 3

04 - N. 5752 Anachoreten-Inseln.

Bei Durchsicht 1952 vorhanden

Holzfigur, menschl.; mit hohem punkten Loch aus 1 Stück. Figur rot bemalt. Tätowierung eingegritzt, schwarz u. weiß. Schambinde? 54 cm hoch.

78
jo
Südsee Mag. Schr. 28 Fach 3
Südsee Magazin Schr. 19 Fach 3

84

Spatel aus Holz; stellt die Takelage eines Schiffes dar, darunter 2 (wohl europ.) Köpfe. 55 1/2 cm lang. Truff yuy. 34-36-1/16

85
jo

jo
N. 6752

Bei Durchsicht 1952 vorhanden

Holzfigur ♂, roh geschlitzt, unbemalt, wohl überhaupt nicht fertig. 43 cm hoch.

79
jo
Südsee Mag. Schr. 28 Fach 3

Bei Durchsicht 1951 vorhanden

Kragen aus konzentrisch disponierten, mit Bastseilen umwickelten Häbchen. Vorderseite m. Fixarra-Muschelgeld besetzt. 41 cm breit.

86
Kragen
Eichhorn 28. X. 17
N.-N.-Guinea
Kapelle-Halbinsel.

in Ausstellung 1970
N.-N.-Guinea
Kapelle-Halbinsel.

12-43

Bei Durchsicht 1951 vorhanden

87

Geflocht. Korbschale m. Harz gedichtet, nahe d. Rande 4 Furchbrechungen 30cm hoch, Ø 63cm.

Korb
Südsee Magazin Schr. 19 Fach 1 Admiralitäts-Inseln.

Bei Durchsicht 1952 vorhanden

88

Geflocht. Korbschale, m. Harz gedichtet, nahe d. Rand mehrere Furchbrechungen. Ø 63cm, 34cm hoch.

Korb
Südsee Magazin Schr. 19 Fach 2
Mai Mon. 1966. N. 46. mit Bougainolle

Bei Durchsicht 1952 vorhanden

89

Korb-Gerippe in Spiraltechnik, aus Rohr (oder Li-auen?) u. Rotangstreifen geflochten. Zum Abdichten m. Harz bestrichen. 50cm hoch.

Korb
Südsee-Magazin 1960

12-43

Bei Durchsicht 1951 vorhanden

93

Geflocht. Teller aus Rotang, m. Harzmasse gedichtet, Rand an 4 Stellen durchbrochen. Ø 55 1/2 cm.

Geflechtsteller
Südsee Magazin Schr. 19 Fach 2 Admiralitäts-Inseln.

Bei Durchsicht 1951 vorhanden

94

Geflocht. Teller m. aufgebogenem Rand. Rotang. 44cm Ø, Höhe des Randes ca 5cm.

Südsee Magazin Schr. 19 Fach 2

90

Geflochtener Teller aus Rotang, m. Harzmasse gedichtet, Rand durchbrochen. Ø 46cm.

Geflechtsteller
Südsee Magazin Schr. 19 Fach 2

Bei Durchsicht 1952 vorhanden

96

Handnetz (Schöpfnetz), geflecht aus feinen Faserschurken, Rahmen aus Holz, an einer Holzgabel befestigt. 53cm hoch.

Netz
Südsee Mag. Schr. 25 schubl. links
Deutsch-Merguinea
Erichson 28. X. 17

Bei Durchsicht 1952 vorhanden

91

Großer, geflocht. Teller aus Rotang, m. Harzmasse gedichtet. Rand an 5 Stellen eine Furchbrechung. Ø 85cm.

Geflechtsteller
Isl. Saal

Bei Durchsicht 1952 vorhanden

97

Schöpfnetz auf ovalem Rotangrahmen. Geflecht aus Pflanzenfaserschurk. Größter Ø 65cm.

Netz
N. 640
Deutsch-Merguinea b. 28. X. 17

Bei Durchsicht 1951 vorhanden

92

Geflocht. Teller aus Rotang, m. Harzmasse gedichtet; Rand an 5 Stellen Furchbrechungen. Ø 66cm.

Südsee Mag. Schr. 37 Fach 1

Bei Durchsicht 1951 vorhanden

98

Musikinstrument aus Holz, mit einigen geschützten Tasten. 26cm hoch.

Reibtrommel
Fünfzig. 34-23-1/2
Neu-Mecklenburg
Pl. 5210

12-43

3 Tabakpfeifen aus Ton; Holzmundstück, aus Rohr Bindungen. Länge (in der Schuss) 19 1/2 cm (a) 17 cm (b) 12 1/2 " (c)

99

a-c

Tabakpfeife

Südsee Magazin Schr. 20 Schachtel 26

Eichhorn 28. X. 17.

Salomonen

Bei Durchsicht 1952 vorhanden

100

Schmuckkette aus kleinen weißen, gelben u. braunen Schneck- u. Muschelgehäusen.

Schmuckkette

Südsee Magazin Schr. 20 Schachtel 22

Samoa?

nach Eichhorn 28. X. 17. Karolinen

Bei Durchsicht 1951 vorhanden

101

n. 596

Fahfäden

Fäden auf 2 sich kreuzende Stäbchen aufgewickelt. Fäden besteht aus einer m. gelben u. braunen Pflanzfasern umwickelten animal. Faser.

Eichhorn 28. X. 17. Karolinen

Südsee Magazin Schr. 21 Schachtel 4

N-Guinea

102

a-b

Tätowier-Instrument

Tätowier-Instrument, Holzstiel m. Sarangbundenem gezähnt. Tridacna-Querstück. 12 cm lang.

Nukumanu (Tasman-Inseln)

Südsee Magazin Schr. 20 Schachtel 27 (nach Parkinson)

103

Bei Durchsicht 1954 vorhanden

Gürtel

Weibergürtel: ein Strang feiner Schuur, daran 2 zum Kopf geflocht. Lappen europ. Kattuns.

Südsee Magazin Schr. 20 Schachtel 23

Ferous-Inseln

nach Eichhorn 28. X. 17. Karolinen

Bei Durchsicht 1951 vorhanden

104

a-b

Armbänder

Armbänder aus Kokosnuss, eingravierte u. mit Kalk ausgefüllte Ornamente.

12-43-104a

Südsee Magazin Schr. 18 Fach 4

12-43-104b

Südsee Magazin Schr. 19 Schubl. rechts

Niugo-Inseln

Eichhorn 28. X. 17. Karolinen

12-43

3 geflocht. Armbänder aus Palmblattstreifen (?) a-d glatt, e, f m. schwarzem Muster, g aus strohart. Material. a-f 6 cm - 7 1/2 cm. Breite 3 cm. g Breite 4,8 cm.

105

a-g

Armbänder

Eichhorn 28. X. 17. Karolinen

Niugo-Inseln

a-g für Raum II, Sch. 3 & Mitte Salomonen.

106

Bei Durchsicht 1954 vorhanden

Armbänder

Südsee Magazin Schr. 13 Fach 1 19 Schubl. rechts

6. fünfzig 34-36-1/11

107

a-b

Kalsschmuck

Kalsschmuck aus auf Schuur aufgereihten Fischwirbeln u. spindelförm. zugeschliff. Stückchen Klam-Muschel. Sehr wertvoll: cf. 09.599

Eichhorn 28. X. 17. Karolinen

Niugo-Gruppe westl. d. Admiral-Inseln

107a im Tausch an Hidd. Katalog f. Natur- u. Völkerm. (Dohren) Karolinen gegen 25-8-1/11

Bei Durchsicht 1952 vorhanden

108

Heckkamm

Holzhammer, obere Platte m. Plattschneiderei (2 Köpfe u. geometr. Ornamente). 22 1/2 cm hoch.

Hermiten-Inseln

Südsee Magazin Schr. 19 Türe Links

Bei Durchsicht 1952 vorhanden

109/10

Heckkamm

Holzhammer, oberer Teil in Δ durchbrochen gearbeitet. Höhe 13 1/2 bezw. 15 cm.

Südsee Magazin Schr. 19 Türe Links

Bei Durchsicht 1952 vorhanden

111

Heckkamm

Holzhammer, ob. Teil durchbroch. geschliff.

Südsee Magazin Schr. 19 Türe Links

12-43

Bei Durchsicht 1951 vorhanden

112

Stäbchenkamm, trägt oben eine ^{Kuskus} Wallabyfellkrause, in der drei Federkiel stecken u. endet in eine Fruchtchote. 27cm hoch.

Südsee Mag. Schr. 21 Schachtel 7 Eitape. Kais. Wilh.-Land

Herzkamm

12-43

Stäbchenkamm m. 1 Nicker, fast ganze Länge m. weißbemalter Bindg. 68cm hoch.

118

L. Saal. Sch. 20

St. Kathias.

Pl. 5748

Herzkamm

Bei Durchsicht 1951 vorhanden

113

Kamm, Δ Holzplatte, die oben 4 Krallen u. als Abschluss eine stachelige Frucht trägt. vgl. 12-21-18 1/2. 12 Zähne. 36cm hoch.

Südsee Magazin Schr. 18 Türe rechts Admiraltäts-Inseln. Manus Nord.

jo

Bei Durchsicht 1952 vorhanden

119

Kösgl., größtenteils weißbemalte Bindg.; Δ durch Kluine abgeteilt u. schwarz u. weiß bemalt. In d. Mitte läßt die Bindg eine Anzahl Stäbchen frei. 39cm hoch.

in Ausstellung 1970

jo

jo

Bei Durchsicht 1952 vorhanden

114

Kamm aus Kokosblattzippen, m. einem Bügel ähnl. wie 12-43-115. 54cm hoch. Ohne Ornament.

Südsee Magazin Schr. 18 Türe links Pl. 5757 St. Kathias.

Bei Durchsicht 1952 vorhanden

120

Kösgl. m. 2 Nicker, weiß bemalte Bindg, die in den Nicker die schwarz u. rot bemalten Stäbchen ornamentab freiläßt. 54cm hoch.

in Ausstellung 1970

jo

jo

Bei Durchsicht 1952 vorhanden

115

Stäbchenkamm m. Bügel, Bindg weiß bemalt läßt in der Mitte die Stäbchen teilw. frei. 38cm hoch.

Südsee Magazin Schr. 18 Türe links

Bei Durchsicht 1952 vorhanden

121

Kösgl. m. 2 Nicker in Fischgestalt; weiß bemalte Abflechtg, an den Fischen schwarz u. rotbemalte Δ.

Südsee Magazin Schr. 18 Türe links

jo

jo

Bei Durchsicht 1952 vorhanden

116

Stäbchenkamm, 12 Stäbchen. Weißbemalte Umwicklung, welche die Stäbchen im Muster freiläßt, dort die Stäbchen rot u. schwarz bemalt. 36 1/2cm hoch.

in Ausstellung 1970

Bei Durchsicht 1954 vorhanden

122

Bambuskamm m. doppelter Federkrause, durch 2 Rotangbügel getragen.

Südsee Mag. Schr. 21 Schachtel 5

Herzkamm

Kais. Wilh. Land.

Bei Durchsicht 1952 vorhanden

117

Kösgl., 13 Stäbchen, ob. Mittel dunkelbraune Bindg. 37 1/2cm hoch.

Südsee Magazin Schr. 18 Türe rechts

123

Holzmulde, zieml. flach. 53cm Länge. Roh. Futterbox?

Sp. Kamm 1, auf Pl. 3 Admiraltäts-Inseln.

Mulle

12-43

Holzmulde, m. abgerundeten Ecken; m. Griff
66cm lang.

124

Mulde

in Raum II, auf S. 30 Admiraltäts-Inseln?

125

Mulde

Holzmulde □, aus einzelnen Brettchen zusam-
mengesetzt u. m. Harzmaße getichtet. 2 Seiten-
wände senkrecht, die anderen schräg. Eine Schwin-
schlaufe. 54x52x8cm.

in Raum II, auf S. 30 go?

Bei Durchsicht
1952 vorhanden

126

Dolch
Menschen-
stinkt-
gabel

Höln, Holzstiel trägt oben einen Krokodilkopf,
darüber 2 menschl. Köpfechen, darüber Per. m. Glas-
perlen verzierte Finkenstaffel. 6 Rochenstacheln als
Fincken. Schwarz, weiß, rot bemalt. 38cm lang.

in Ausstellung 1940
L. 12-43-130!

Bei Durchsicht
1952 vorhanden

127

Dolch
go

Höln, Holzstiel trägt oben einen Krokodilkopf,
aus dessen Rachen Per. m. Glasperlen verzierte Fin-
kenstaffel herauswächst. Als Fincken 6 Rochensta-
cheln. Bemalt schwarz, weiß, rot. 41cm lang.

Südsee Magazin Schr. 18 Fach 4 go

22.6

128

Beschalt-
spatel

Spatel aus schwarzem Holz, ob. Teil beschmitzt.
Figur trägt Glasperlenbehang u. roten Kattunlappen
53cm hoch.

in Raum I, S. 30 Mitte
Pl. 4460 / 7950%
Tausd geg 57-25-7
go Werk 30 DU.

Bei Durchsicht
1951 vorhanden

22.6

129

Spatel, aus Holz, läuft oben in ein Krokodil
aus. Trägt 5 kl. Gehänge v. Glasperlen u. roten
Kattunlappen. 31cm hoch.

Südsee Magazin Schr. 18 Fach 4
Pl. 4460 20 go.

Nauer

12-43

¹⁾ bestätigt Kichhorn 28. X. 17, Menschenstinkt-gabel, früher falsch!

130

Dolch
Menschen-
stinkt-
gabel

Höln, 2 Krokodile vorstellend. Fincken 2 Rochensta-
cheln (abgebrochen). Schaft m. europ. Perlen ver-
ziert. Schwarz, weiß, rot bemalt. Roharbeit.
42cm hoch.

Südsee Mag. Schr. 24 Tür rechts Admiraltäts-Inseln.

Bei Durchsicht
1952 vorhanden

131

Tierfigur

Holzschnitzerei, Krokodil, Schweif läuft in
stilisierte Figur aus, Schuppen gleichfalls stark
stilisiert. Bemalt schwarz, weiß, rot. 59cm lg.

Südsee Magazin Schr. 19 Fach 3 Pl. 5097 go go

132

Tierfigur

Krokodil aus Holz geschnitten; weiß, schwarz,
rot bemalt. 45cm lg.

Südsee Magazin Schr. 19 Fach 3 Pl. 5097
J-N-Guinea?
Kichhorn Admiraltäts-
Inseln.

133

Tierfigur

Krokodil aus Holz geschnitten. Aus Rachen
wächst eine menschl. Figur hervor. Schwarz,
weiß, rot bemalt. 63cm lang.

Südsee Mag. Schr. 38
noch Kichhorn 28. X. 17. Admir. Inseln

134

Tierfigur

Holzschnitzerei, Krokodil darstellend, schwarz,
weiß, rot bemalt. 74cm lg.

Liegenhaus, über S. 3
Admiraltäts-Inseln.

135

Tierfigur

Krokodil aus Holz, schwarz, weiß, rot be-
malt. 55cm lg.

Pl. 4460 20
J-N-Guinea.
Kichhorn 28. X. 17.
Admiraltäts-Inseln.

12-43

Tridacna-Beil in Rotangange geschäftel.
39cm lang.

136

Ausstellung

Sp. R. 2, S. 3 unten

Neu-Pommern?

Sp. bei Adhokan; Salomonen.

Nauer

12-43

Tapastreifen, gelb, rot, schwarz u. weiß bemalt.
24x89cm.

142

Prindunstoff

Gazelle - Halbinsel ^{bestätigt} N-Guinea

Sp. Raum I, S. 3a oben

Baining

Bichhorn 28. X. 17

137

Lanzenspitze, geschnitzte ♀ Figur, schwarz,
weiß, rot bemalt; 2fache Obsidian-Spitze.
45cm hoch.

Speerspitze

Sp. R. I, S. 3a Mitte Admiraltäts-Inseln.

143

Tapastreifen, aufgemaltes schwarzes Muster.
(Schablonenarbeit?) 174x22cm.

Sp. R. 2, S. 3a Mitte

jo
jo

138

Speerspitze, Obsidian-Klinge, darunter ♀ Figur
Bemalt schwarz, weiß, rot.

Bei Durchsicht
1952 vorhanden

Sp. Raum I, S. 3 oben

jo jo

144

Tapastreifen, rot, weiß, schwarz u. gelb bemalt,
teilw. Schablonenarbeit. Wohl f. eine große Maske
bestimmt, wie die große Bainingmaske.

Südsee Mag. Stellen

Gazelle - Halbinsel
Baining

Bestätigt Bichhorn
28. X. 17

139

Folch¹⁾, Holzstiel, ♀ Figur, aus Krokodilköpfen
herauswachsend, darüber noch 2 menschl. Gesichter
Zinken: 3, der mittl. aus Obsidian, die beiden ande-
ren (1 abgebrochen) aus Rochenstacheln. Zinken-
zapfen über 2 Köpfen m. cusp. Perlen besetzt.
Bemalt schwarz, weiß, rot. 54cm hoch. jo jo

Bei Durchsicht
1951 vorhanden

Sp. Raum I, S. 3a Mitte

Tabak m. Bast umwickelt. 39cm lang.

Südsee Mag. Schr. 31 Schubl. rechts Bougainville.

Bichhorn 28. X. 17; Salomonen.

140

Folch, Holzstiel, ♀ Figur, schwarz, weiß,
rot bemalt. Zinken: 1 Rochenstachel, 1 Obsi-
dian (abgebrochen). Figur in den Ohren Perlen-
Kettchen. Ganze Höhe 65cm.

Bei Durchsicht
1952 vorhanden

Sp. Raum I, S. 3a unten

jo jo

146/7

Prindun-
schlage

2 Tapaklopfer aus Holz. An der Klopffläche
ein Fischgäumen eingesetzt. Oberteil beschnitten.
39 bzw. 38cm lang.

147/Südsee Mag. Schr. 38 Fach 3 nach Parkinson. Kamiet-
Anachoreten.

Matty-Insel?

Bei Durchsicht
1952 vorhanden

141

Kriegs-Tackenschmuck, menschl. Büste, m.
Federfortsatz. Federbärte in Δ Facken geschnitten.
Holzteile schwarz, weiß, rot bemalt. In den
Ohren Perlenkettchen. 50cm lg.

Reismesser

148

Bei Durchsicht
1951 vorhanden

in Ausstellung

1970

Sp. R. 4170 jo jo

Messer m. Haifischgähnen u. Kalküberzug.
Tägu Markscheibe. vgl. 12-43-147.
32 1/2 cm lang.

Südsee Magazin Schr. 18 Fach 3

Matty-Inseln.

23

12-43
Bei Durchsicht
1952 vorhanden

Reißmesser
149
Haifischzahn
messer

Kleines Messer m. Haifischzähnen. In Mark-
scheide. mit Kalküberzug. Schwanz. Aufhängen
19 cm lang.
Matty-Inseln
Südsee Mag. Schr. 38 Schubl. Links
Anachoreten?

12-43

155

ist zu Beil 161 genommen.

150

do

Messer mit Haifischzähnen wie 12-43-148/9,
m. Kalküberzug. ohne Scheide. 41 1/2 cm lang.
Sp. Raum II, Schr. 3 b oben
Matty-Insel?

156

Muschel-
beil

Tridacna-Beil m. Holzstiel. Ein Teil der
Bindg. scheint zu fehlen. 5 1/2 cm hoch.
Sp. Raum II, Schr. 3 f links Eichhorn 28. X. 17.
Karolinen.

Reißwaffe
151
Haifischzahn
schwert

Schwert m. Haifischzähnen u. Kalküberzug.
vgl. die Messer 12-43-148 ff. 68 cm lang.
Sp. Raum II, Schr. 3 b oben
Matty-Insel.

157

ist zu Schäftung 136 genommen.

Bei Durchsicht
1952 vorhanden

152

Steingeld

Steingeld, "grobkörniger Kalkmergel", in der
Mitte durchbohrt. \varnothing 25 1/2 cm.
Fund. in Japan 204-7.
Südsee Mag. Schr. 38 Fach A
Karolinen.
Yap.

158

Muschel-
beil

Tridacna-Beilklinge in Holzschäftung (Stiele
gesprungen). 39 cm lang.
Sp. Raum II, Schr. 3 a unten Niingo-Inseln.

Bei Durchsicht
1952 vorhanden

153

Muschel-
beil

Tridacna-Beilklinge, etwas unregelmäßige
Form. 43 cm lang.
Südsee Mag. Schr. 38 Fach A Kais. Wilh.-Land.

Bei Durchsicht
1952 vorhanden

159

Muschelbeilklinge

Muschelbeilklinge in Holzschäftg. Rotangbindg.
30 cm lang.
Wahsch. Kokosnussschalen.
Südsee Mag. Schr. 38 Fach A Neumecklenburg.

Bei Durchsicht
1952 vorhanden

154

do

Tridacna-Beilklinge, die Schusside von einer
Seite abgeschrägt. 32 cm lang.
Südsee Mag. Schr. 38 Fach A
do?

160

Muschel-
beil

Muschelbeil wie 12-43-161, nur Klinge länger.
Sichtbarer Teil der Klinge 25 cm.
Sp. Raum II, Schr. 3 a unten
Niingo-Inseln.
Eichhorn: Karolinen

12-43

161

Tridacna-Beil, vollständig, rötll. Holz, m. auf-
gewalten einfachen Ornamenten. 72 cm lang
(Stiellänge)
Klinge hatte Nr. 155.

Muschel-
beil

Sp. Raum I, Sch. 3 & Mitte
Nirigo - Inseln.
Lichhorn Karolinen

162

Zu Beil 156 genommen.

163

Muschelart m. hölz. Kriestiel. Schraubbindung
u. über der Klinge ein Büschel Pflanzenfasern
Länge in der Schue 64 cm.

Muschel-
beil

Sp. Raum II, Sch. 3a unten
Lichhorn 28. X. 17. Neusch-Regenier
Mikroesien

164

Muschelbeil, hölz. Kriestiel, Bindg^o aus
Pflanzenfaserschm. Länge in der Schue 45 cm

Sp

Sp. Raum I, Sch. 3a, unten
jo jo jo jo

165

Steinbeil, Klinge Serpentin, senkrecht ge-
stellt. Schäftg^o wie 12-43-166, nur Bindg^o u. Holz-
teile rot angestrichen. Sichtbarer Teil d. Klinge
15 1/2 cm.

Steinbeil

Sp. Raum I, Sch. 3a unten
jo jo jo jo

166

Steinbeil, Klinge horizontal, geknickter
Stiel aus 2 Stücken bestehend. Bindg^o aus Ro-
tangringenn- = streifen. In der Schue 58 cm.

jo

Sp. Raum I, Sch. 3a unten
jo jo jo jo

12-43

Bei Durchsicht
1952 vorhanden

167

Steinbeil

Steinbeil, Klinge aus Serpentin, in Rotang-
gangsenschaftg^o: Stiel m. rotgefärbt. Rotang um-
wunden. 42 1/2 cm hoch.

Südsee Mag. Sch. 29 Fach 2

Neupomern.
(Nach Parkinson: Bou-
goinville.)
30 Jahre - 4. Südsee
S. 507.

168

Lavalava

Schürze aus Muschelschreibchen u. einigen
europ. Perlen; oben ein rohes Bastgewebe m.
Coix Lacryma - Kernen besetzt. Unten Gehänge.
49 cm lang L. Saal. Sch. 9
Admiralitäts - Inseln.

169

jo

Schürze aus Muschelschreibchen u. Perlen,
ähnl. wie 12-43-168. oben europ. Stoffe.

32 x 41 cm.

L. Saal. Sch. 9 jo jo

Bei Durchsicht
1951 vorhanden

170

Bei Durchsicht
1958 vorhanden

Schürze aus Muschelschreibchen u. einigen
europ. Perlen. Oben Bastgewebe m. Federn u.
Coix Lacryma besetzt. Unten Franssen aus
Muschelschreibchen, Fruchtschoten u. Federn.

41 x 33 cm.

Südsee Magazin Sch. 20 Schachtel 14 jo jo

171

Bei Durchsicht
1958 vorhanden

Schürze aus Muschelschreibchen, fast iden-
tisch m. 12-43-168. Oben Reste v. Federbesatz.
43 cm lang.

Mag. Sch. - Schachtel

jo jo

Bei Durchsicht
1951 vorhanden

172

jo

Schürze aus Muschelschreibchen m. Mustern in
europ. Perlen, oben Bastgewebe m. Coix Lacryma
besetzt u. Resten von Federn. Unten Gehänge.

43 x 37 cm.

Südsee Magazin. Sch. 20 Schachtel 14 jo jo

12-43

Bei Durchsicht 1951 vorhanden

173

Schmuckkette, zweireihig, Kokosnussperlen, auf gedrehte Bastseil aufgereicht. Enden geflochten (zopfartig). Zusammengehalten durch 8 senkrechte Tridacna-Plättchen. Länge 60 1/2 cm

Schmuckkette

Südsee Magazin Schr. 20 Schachtel 22 Bichhorn 28. X. 17: 2 Karolinen.

12-43

179

Lavalava, schlauchförmig; am mit. Rand Gehänge aus Milchglas, blauen u. roten Perlen, jedes Kettchen trägt Fruchtchote u. Federbüschel. 60x37cm.

Lavalava

Admiralitäts-Inseln.

174

Gürtel aus 7 Strängen Tridacna = 3 heller u. dunkler Schildpattscheibchen. Furch 10 senkrecht Schildpattstäbchen zusammengehalten. Als Schließe Zopfgeflecht. Bastseil.

Gürtel

Südsee Magazin Schr. 20 Schachtel 22

Karolinen.

180

Bei Durchsicht 1958 vorhanden

Lavalava aus Bindenstoff, schlauchförmig. Vorderseite m. Kettchen aus Muschelscheiben u. Corin Lacryma-Kernen benäht, die im Fruchtchoten u. Federbüschel befr. Wallabyhaan-Büschel entzigen. Im ob. Teil ein Korallenart. Gebilde befestigt. 50x92 cm.

Mag. Schr. - Schachtel

20

20

Bei Durchsicht 1954 vorhanden

175

Gürtel aus 22 Strängen kl. Schildpattscheiben untermischt m. Kupferperlen, Muschelscheiben u. europ. Milchglas- u. anderen Perlen. Furch senkrecht verlaufende Holzstäbchen zusammengehalten. Schließe aus Bastseil.

Gürtel

Südsee Magazin Schr. 20 Schachtel 22

benäht Bichhorn 20

Bei Durchsicht 1951 vorhanden

181

Fesgl. aus 2 schlauchförm. Hüchen Tapastoff zus. genäht. Besatz u. Fransen aus Muschelscheiben- u. Perlenkettchen, die unten Grasbüschel, Federn oder rote Kallunfelzen tragen. 69x54 cm.

Südsee Magazin Schr. 20 Schachtel 14

20

20

176

Netztafche, schlauchförmig, m. 2 geflocht. Aufhängern. Pflanzenfaserschuur. 56 1/2 cm lang

Netztafche

Sp. Raum II, Schr. 3 a oben

Bichhorn 28. X. 17; Deutsches Museum Berlin

Bei Durchsicht 1951 vorhanden

182

Fesgl. aus Bindenstoff. Muschelscheiben-Gehänge, in Federbüschel u. Fruchtchoten auslaufend. 64x90.

Südsee Magazin Schr. 20 Schachtel 14

20

20. Tawi.

177

Fesgl. sogen. Abellungsack, aus sehr feine naturfarb., gelb u. roter Schuur. 18 cm hoch

Netztafche

Sp. Raum II, Schr. 3 a oben

D-N-Guinea

Bei Durchsicht 1952 vorhanden

183

Geflocht. Korbschale, schwach m. Harz getrichelt. Am Rand 5 Furchbrechungen. O & F, Höhe 38 cm.

Südsee Magazin Schr. 19 Fach 1

Admiralitäts-Inseln.

now Mon 1906. No. 46: Süd Bougainville.

178

Netztafche aus Gras-schuur, m. Henkel. Vorderseite sowie 3 Lappen am ob. Rand m. kl. Muscheln benäht. 3 Quasten aus Bast. 29 cm lang

Netztafche

Sp. Raum II, Schr. 3 a mitte

?

Bei Durchsicht 1952 vorhanden

184

Kalsschmuck aus aufgereihten bohnerart. Muscheln (viell. Bohrmuschel).

Ph. 4328 J.N. nach Bichhorn: Karolinen. 2) "Heckeln vom Fesigel". K. 4

Niederl. Neu-Guinea.

Tobi.

12-43

Bei Durchsicht 1952 vorhanden

185 a-c

3 Nasenpflocke, a & b aus Tridacna, c aus Knochen. Im Gebrauch gewesen. Liniennammente. 15-16cm lang.

Nasenpflock in Ausstellung 1970

Admiralitäts-Inseln.

12-43

191

Beschmutzte Trüchte wie 12-21-808.

Zurückgegeben, weil schon zahlreich vorhanden.

186

Schmuckgehänge

Gehänge aus geflocht. Schurmbändern mit Scheiben v. conus literalis, kl. gespalt. Muschel u. einem Bündel größerer Muschelgeschmied. Frauenkopfschmuck beim Tanz.

Südsee Mag. Schr. 21 Schachtel 9 2-N-Guinea. Arg. nördl. d. Tamara.

192 Kap Kap

Männer-Schmuckscheibe aus Tridacna m. Schildpattornamenten. Letzteres durch eine rote Glasperle Glas an Schuur festgehalten.

Ø 11cm. **Trüpf 4mg. 34-6-1** Bonam-Insel. Manus. Pl. 5707

Bei Durchsicht 1952 vorhanden

187 a-b

Tanzschmuck

Tanzschmuck bestehend aus an Schurmbändern aufgehängten kl. Muscheln (Bivalven).

Südsee Mag. Schr. 21 Schachtel 9 Neuhoch-Neu-Guinea 2 2 2

193

Kap Kap

2 Männer-Schmuckscheiben aus Tridacna, m. aufgelegten Schildpattornamenten, verbunden durch eine 4fache Schuur aus europ. Perlen. Ø 7-7 1/2 cm.

in Ausstellung 1940 Admiralitäts-Inseln. Pl. 5707

Bei Durchsicht 1951 vorhanden

188

Armring

2 Tridacna-Armringe, m. Bastochlaufe zus. gebunden. Ø 9-10 cm.

Südsee Mag. Schr. 27 Schubl. links Neumecklenburg? Eichhorn 28. X. 17. Salomonen.

Bei Durchsicht 1952 vorhanden

194

Kap Kap

Schmuckstück, Tridacna-Scheibe m. aufgelegt. Schildpattornament, festgehalten durch Schuur, die durch eine blaue Glasperle läuft Ø 13 1/2 cm.

in Ausstellung 1970 Pl. 5707 22 Manus.

Südsee Magazin Schr. 7 Schubl. rechts

Bei Durchsicht 1951 vorhanden

189

Armband

Schmuck, bestehend aus einem Tridacna Armband, m. darangeflocht. Armband u. 2 Muschelarmbändern. Ein den Oberarm.

K. 603 Neu-Guinea. Festland gegenüber v. Sele. Eichhorn 28. X. 17. Salomonen.

195

Kap Kap

Männerschmuckscheibe aus Tridacna, m. geschlitztem Schildpattornament, festgehalten durch Schuur, an deren Ende eine blaue Perle & Hundezahn. Ø 12 cm.

Südsee Magazin Schr. 20 Schachtel 25 Admiralitäts-Inseln. Südküste. Pl. 5115

Bei Durchsicht 1951 vorhanden

190

Armband

Tridacna-Armring m. geriffelter Außen-seite. Kostet 2 Faten Tambu (= 5,00H) 4cm hoch, äusp. Ø 8 1/2 cm.

Südsee Mag. Schr. 27 Schubl. links Maron Kusa Eichhorn 28. X. 17. Neumecklenburg.

Bei Durchsicht 1951 vorhanden

196

Armring

Muschelarmringe z. T. in Originalpackung, d. h. auf ein Bündel Palublätter aufgesteckt. Im Ganzen 26 Stück.

Südsee Mag. Schr. 24 Schubl. rechts Neumecklenburg. 31

12-43

Bei Durchsicht 1952 vorhanden

209

Epockete

Holzgefäß schifförmig, Vorder- u. Hinterteil geschnitten, Stamm gespannter Schurwaufhänger aus einem Stück geschnitten. 1 m lang.

Südsee Mag. Schr. 38 Fach 4

Anachoreten - Inseln - Kasriel (Parkinson)

12-43

Bei Durchsicht 1952 vorhanden

215

a-e

Muschelgeld

5 Stränge Muschelscheibchen m. Perlen dazwischen in gewissen Abständen. (Muschelgeld). a hat auch einige Fähe dazwischen.

Länge 1,70 - 4,70 m.

Südsee Magazin Schr. 18 Schubl. rechts

Eichhorn 28. X. 17. Admiralitäts-Inseln

210

Kente? Frucht

Stab, Holz u. Verzierung wie bei 12-43-52, m. 2. Kette aus einem Stück geschnitten. Letztere wahrsch. nicht vollendet. 185 cm hoch.

Sp. Raum II, V. H. Hoke

Tirigo - Inseln

(Plischke nach Jack (Kokuff) Maty Frö)

~~216~~

Schmuckkette

Schmuckkette: aufgerichtete kl. Fischwirbel u. Fähe.

Frühp. 34-23-1/2

Eichhorn 28. X. 17. Admiralitäts-Inseln

Pl. 5200

211

Speer

Speer, ganz aus Holz, Schaftteil rot m. braunrot gemalten Ringen. ob. Teil weiß getüncht. 9 Haken, aus d. Vollen geschnitten. d. Spitze ein ebenfalls getünchter m. einem Holznagel festgehalt. sichelförm. Schildkrötenknochen 210 cm lang. Südsee Mag. Stellen Fach 10

Matty - Inseln

Bei Durchsicht 1952 vorhanden

217

a-c

Angelhaken

3 Angelhaken, Schaft aus Knochen, Haken aus Kokosnuß u. Federfliege, sonst gebaut wie 12-43-32a-b u. 12-43-36a-b. Länge v. 10-13 1/2 cm

Holl. Neu-Guinea?

Südsee Magazin Schr. 20 Schubl. rechts

Eichhorn: Karolinen Tobit?

212

Speer

Speer wie 12-43-211, aber nur ein Knochen 215 cm lang.

Südsee Mag. Stellen Fach 10

jo jo

Bei Durchsicht 1952 vorhanden

218

Angelhaken

Angelhaken, Schaft aus Tridacna, Haken aus Schildpatt, eine Federfliege. sonst wie 12-43-32 u. 36. Länge 6,5 cm.

jo? jo? jo?

Südsee Magazin Schr. 20 Schubl. rechts

213

Speer

Speer, Schaft wie 12-43-211, oben 2 Schildkrötenknochen, getüncht, durch Holznagel festgehalten. 210 cm hoch.

Südsee Mag. Stellen Fach 10

jo jo

Bei Durchsicht 1951 vorhanden

219

a-b

Kette

a Kurzes Kettchen m. Coix Lacryma-Kernen u. kl. Muscheln.

b aufgerichtete Fähe, wovon 4 m. eingetütetem Strichornament. sämtliche

Eichhorn: Admiralitäts-Inseln

a = K. 596

12-43-219a Südsee Magazin Schr. 18 Schubl. rechts

214

a-c

Armbänder

3 Armbänder ähnl. wie 12-43-26a-g.

Sp. Raum II, Holz 3 & 4

Admiralitäts - Inseln

Eichhorn 28. 7. 17. Salomonen

12-44-1/4

✓

Geschenk von Herrn Story städt. Bibliothek
München

Hauptstadt von Süd Friedrich und Jose
erhalten 14. IX 12.

Aus dem Besitz v. Frau ^{Hilf} Mayer Königsplatz München
1912.

12-44

~~Stück eines Architektur darstellenden Ornament vom Tempel zu Borobudur.~~

~~12 cm lang.
Java.~~

Bei Durchsicht
1954 vorhanden

Architekturdetail.

2.

Stück eines gebogenen Blätterfrieses vom Heiligtum Sarnath.

14 cm lang.

Benares.

D. 27

Architekturdetail

3.

Stück einer plastischen Darstellung in hellem Sandstein.

10 cm lang

D. 27

Architekturdetail

4.

Kleiner Kopf aus Tuffstein, mit Diadem und Halskette sowie Ohrgehäng.

Höhe 13 cm
Tempel: Prambanan.

D. 27

Menschl. Kopf

Storz

Umbändelbar, ausgerieben. 26.6.58

Groepke

V. 563
8

Ind. Arch. Tafel 17
D. 27 Nr. 3, oben

Speicherraum VIII. Schr. 18.

Abd. Sp. VIII fr. Schr. 18

12-44 - 14
4 Kunststoffe
14. IX 12
Gussform v. J. Storz München
Witzmann v. Dr. Wajjo Kominkau
München Fr 1912.

12-45-1/3
✓

Album d. F. Pilsudski in Zakopane
Osterr. Poln.

Photographie von Winn
18. September 1912. Kaufpreis 2.50 M.

12-45

- 1 Photographie: Nabanda Oimn-Linn.
- 2 " Lännefest, der hier will nicht
gafan. Aimeu.
- 3 " Lännefest der Oimn.
Der Phot, auf dem der hier gelötet
wird.

zu 12-43-1/3
Vorderseite der Postkarte:
3. IX.

Sehr geehrter Herr,
Ich schicke Ihnen hiermit
meine Kollektion der Pho-
tographien von Insel
Sachalin u. einige von
Amur, wissend das
Herrn Prof. Wenke von
Leipzig

Leipzig dass Sie auch mit
solchen photos interessieren.
Für ganze Kollektion (69 grö-
sere und 38 kleinere) wün-
sche ich 75 Kronen. Möchten
Sie uns auswehlen, so bitte
ich für jede grössere Stück
1 Marke und für kleinere 1/2 M.
Ich werde sehr dankbar
sein, wenn Sie mit einer
schnellen Antwort geben
werden.
Hochachtungsvoll
Kronislaw Pilsudski
13/9/1900
1/2

Sehr geehrter Herr,
Auf Ihre Karte
vom 13.9. antwortete
ich, daß alle geschick-
ten Photographien
sind bereit von
meine Negativen,
welche

ich in meinen Wanderungen
in Sachalin und Amurland
gewacht hatte. - Einige photos
sind gepopert, bisweil die
Negativen zerbrochen waren.
In "Globe" waren auch meine
Kollidex ("Hörefest" und "Scha-
maisuus"). Sammlungen
habe ich nur für Museen
gewacht (am meisten für den
Museum der Akademie der Wissen-
schaft in Petersburg). Einige
Sachen habe ich mit mir
nur als Dekoration.
Hochachtungsvoll
H. Pilsudski.

12-46-1/15
v

Reproduktion v. G. v. Josef Zugmayer
München. 20. September 1912.

Abgebildungen v. Reichshistorie.

Festk. gem.

12-46

6 kleine Scherben von Glas.

1.

Bei Durchsicht 1955 vorhanden

Scherben

2 30

4 kleine Tonscherben mit Resten von Glasur.

2.

Bei Durchsicht 1955 vorhanden

90

3 grössere Tonscherben von Gefässen mit Spuren von Bemalung.

3.

Bei Durchsicht 1955 vorhanden

12-46-1/2/3/4.
s. Ostas. Mag. S. 13 (Perim/Fa 3.)

90

Tonscherbe mit Reliefdecor. unglasiert.

4.

Bei Durchsicht 1955 vorhanden

90

20 verschiedene kleine Bruchstücke von verschiedenen Genres.

5.

Bei Durchsicht 1955 vorhanden

12-46-5.
= s. Ostas. Mag. S. 9 (Chailand) S. 11 H. 5.

Freck?

Bei Durchsicht vorhanden 7. APR. 1989

2 runde Gewicht (?) Bronze (?)

Bei Durchsicht 1955 vorhanden

(Kupfermünzen)

12-46-6 = Schrank 69 Schussade & Station Mag. Baum 4 (2 Stück)

Münzen

Zugmayer

Geschenk des Dr. Zugmayer, 20.9.12
 Eigene Ausgrabung aus einem moundartige
 Hügel in der Gegend, 40-50 Meter oberhalb.
 Die Funde liegen nicht sehr tief, die Landwerke
 finden sie nur Regenwasser für in Tage lagende
 Zungen. Bezieht sie auf spät arab. u.
 Anmerkungen:
 a. 1 Scherbe mit reicher Ornamentierung im Relief
 b. 3 Scherben bemalt
 c. 4 - mit Glasur resp. Resten solcher.
 d. Bruchstücke von Ringen aus Stein.
 e. - aus Glasflasp.
 f. 1 Bruchstück einer Scherbe
 g. 1 Perle, 2 runde H. Knöpfchen, feinstkörnig,
 (Parrot 4)
 h. 1 Knöpfchen mit unregelmäßigen
 Überzüge
 i. ein runder Stein Knöpfchen
 k. 2 kleine dicke Metallgewichte resp. Hänges.

12-46-1/2/3/4
 gebelgen W.

W. 538

12 - 47 - 1/16
✓

Ankauf von Pfl. Prob. Herbst Grisdalberg.
4. X 12.

16 Pflanzengruppe von Steinpflanzstein von Vind.
Kolumbien. Aufnahmen v. Dr. Höpfer.
8 Mark 10 Pf.

Photos

f.a. 17-31-124 Gipfelgipfel v.
Höfner im Ahd Höpfer

Handwritten signature

12-47

1/16

16 Photos von Steinskulpturen aus Süd-Colombien
nach Aufnahmen von Dr. Stöpel S. Agostin.
[14 größere, 2 kleine]

Herten Kolumben

Stöpel
(Herbst)

HEIDELBERG, den 25. Sept. 1912
HAUPTSTR. 113a. TELEFON 225.

Herrn Prof. Dr. Scherumann
München

ROBERT HERBST, HOFPHOTOGRAPH
F. LANGBEINS NACHF.

Herrn Kaufmann des Herrn Dr. Stöpel, sende ich
Herrn Dr. Scherumann & Dr. Stöpel 14 13/18 x 2 1/2 1/10 Stänge
Kartons mit 16 Aufnahmen von den Steinbildern
aus Süd-Colombien.

Dr. St. 12-47-1/16

Herbst

München 5. IX. 12. 8. 10. M.

12 - 48 - 1/28
J

Abk. v. J. Summit Kohu für
Japan.

Figur v. zum Wärfenapp.

7. Oktober 1912. Preis 140 M.

Zettelkat. gem.

(Zettel)
Photographie v. Wärfenapp.

12-48.

K 1
Bei Durchsicht
1953 vorhanden

Kaiser

} Kaiser-paar (Dairi sama).

Puppenfigur

K 2
Bei Durchsicht
1953 vorhanden

Kaiserin

K 3
Bei Durchsicht
1953 vorhanden

Einer der beiden Minister (sadaijin u. adaijin).
Wahrscheinlich der Minister der Rechten (adaijin),
wegen seiner Bartlosigkeit (wie bei 91./420).

Bei Durchsicht
1957 vorhanden
24. 7. 57.

K 4
Bei Durchsicht
1953 vorhanden

Hofdame

Drei Hofdamen (sannin kanjo),
die als Erz-mund-scher-Kinnen

K 5
Bei Durchsicht
1953 vorhanden

Hofdame

fungieren;
mit a) Tabett (sambō),
b) Sake-schälchen (sakazuki),
c) Schöpflöffel (shakutori).
d) fehlt!

K 6
Bei Durchsicht
1953 vorhanden

Hofdame

Literatur: Dr. Wilh. Müller, Japanisches Mädchen-
u. Knabenfest. Zeitschr. f. Ethnologie
Bd. 43 (1911) p. 568-580 ill.
Basil Hall Chamberlain, Things Japanese.
4th Edition. London 1905. (s. festivals).
Miss Alice Mabel Bacon, Japanese Girls
& Women. Boston (Lo.) 1891.

Ann. Ein sehr reiches und schönes Puppen-spiel, das eine
Thee-Zeremonie bei Hofe darstellen soll, mit 6
Figuren, 6 Musikanten, 3 Wand-schirmen, 2 Bräunen,
3 Theeküben und überaus zahlreichem Gerät be-
findet sich im Kunstgewerbemuseum in Prag.

Schrank 46 2. Fach Aom-M

12-48.

7.

Hofmusikant (go nin bayashi)

mit Pauke

~~Bei Durchsicht
1953 vorhanden~~

ruppenfigur

K 8.

Hofmusikant

mit großer Trommel

~~Bei Durchsicht
1953 vorhanden~~

K 9.

Hofmusikant

mit kleiner Trommel

~~Bei Durchsicht
1953 vorhanden~~

K 10.

Hofmusikant

mit Flöte

~~Bei Durchsicht
1953 vorhanden~~

K 11.

Hofmusikant.

mit Flöte (Flöte fehlt).

~~Bei Durchsicht
1953 vorhanden~~

K 12.

Weibliche Nebenperson, stehend.

~~Bei Durchsicht
1952 vorhanden~~

Schrank 46 2. Fach Asien-M

~~Bei Durchsicht
1967 vorhanden~~

21.7.57

12-48.

Bei Durchsicht
1952 vorhanden

13.

Kleiner Rhombischer Ständer für den Festkerken,
wegen seiner rhombischen Form hishi mochi genannt.
Lack mit Gold bemalt.

Pl. 4770

Cuppenmöbel

K. 14.

1/14

Kleiner rhombischer Ständer für den Festkerken.
(hishi mochi).

Lack mit Gold bemalt.

K. 15.

Bei Durchsicht
1955 vorhanden

Lack ständer mit Spiegel. Letzterer symbo-
lisiert die Seele der Frau.

K. 16.

Bei Durchsicht
1955 vorhanden

Ein größerer Lackständer, gold bemalt, mit
drei Querstangen.

K. 17.

Bei Durchsicht
1955 vorhanden

Ein kleinerer Lackständer, gold bemalt, mit
einer Querstange.

Bei Durchsicht
1955 vorhanden

K. 18.

Runde Lack schale, gold bemalt, dreifüßig.

Schrank 5 Aufsatz 2. Fach Asien-M

K. 157

Schrank 5 Aufsatz 2. Fach Asien-M

K. 19 I. F.

Schrank 15 Aufsatz 2. Fach Asien-M

K. 19 I. F.

Schrank 16

Bei Durchsicht
1957 vorhanden

K. 19 I. F.

Schrank 47

Schrank 47 Aufsatz 2. Fach Asien-M

K. 19 I. F.

K. 19 I. F.

R-48.

K 25.

Kleines Metall schälchen.

Bei Durchsicht
1955 vorhanden
Kupfergeräte

K 26.

Kleines Metall-Kännchen.

Bei Durchsicht
1955 vorhanden
K

K 27.

Ein 8-teiliger Wandschirm. Goldgrund. Bemalung:
Landschaft mit Felsen, Wasserläufen, Pärchen, Krähen
und Pfirsichen: Drei Enten (zwei ♀, eine ♂), den
Symbolen ehelicher Treue.

Bei Durchsicht
1955 vorhanden
K

a-d e
28.

kleine Schwelke aus Holz, lackiert
Schwarz (Innseite), Griff weiß, übrige
Beschlage (Fingerring, Knopf, Tischblatt, Menaxi)
golden.
(wohl zum Knebenfest gehörig).

Bei Durchsicht
1955 vorhanden
K

12-49-1.

Gezeichnet mit dem Hauptst. d. F. Lefunigk.
von Stitzner, München.

Schwank 47
Aufsatz 2. Fach
Asien-M

Orient.

Gezeichnet auf d. k. General-Konferenzprotokoll v. 1912
v. d. H. am 10. Oktober 1912

Schwank 47
Aufsatz 1. Fach
Asien-M

Zettelkat. gem.

Schwank 47
Aufsatz 2. Fach
Asien-M

12-49

1.

Perisich. Solch

Speerartige kurze Waffe. Kanyttförmige, flache,
 am Länge, max. 3,7 cm breite Eisenspitze; durch
 eine Dille mit dem dunklen Holzschaft verbunden.
 Darunter ledergeflechtene Schlaufe, an einem um den
 Schaft gewickelten Streifen Krokodil(?)leder befestigt.
 Auf der Ende des Schafts: zunächst eine geringe Vertiefung
 mit eingeschnittenen Rillen, dann ein Streifen
 Krokodil(?)leder, darauf eine beträchtliche, oben
 im Umfang messende Vertiefung von der Form
 * In den Einkerbungen hängen an 2-3 glied-
 iger Eisendrahtkette je eine Kupfermünze mit
 Arabischer Inschrift.

Gesamtlänge: 58 1/2 cm.

Sitzler

D. III 11-11F.

Manuscript - Holz, -Kopfforml. Rheinische St. Magala Prof.
 Seligmann & Co. London. 29. IV. 14. 11. 24 1/2
 Wachenheim (Pfalz)
 Einm. W. G. 1. 4. 22; siehe Sudan (anglo-ägypt.)
 Vgl. 22-11-1

12-50-1/129
✓

Schenkung von Exzellenz Graf v. Crailsheim
München, Seestr. 3a

Central-Australien

Erhalten am 11. Oktober 1912.

Fellkat. gem.
Originalzettel liegen bei der Slg. s. Tarnlekt.

Slg. Crailsheim 12-50-1/129; Central-Australien.
Die Slg. stammt von Liebler. Sie enthält darum im Allgemeinen
Gegenstände wie bei anderen Sammlungen. Sie vorliegende
zeichnet sich hauptsächlich durch eine reiche Slg. von Schiefer-
Tjurungas aus.

s. auch 13-50.

12-50

12-50

Wurfboomerang, 64cm hoch.

Wurfholz, muldenförmig; am einen Ende ein Staken, am anderen ein mit Harz angeklebter Speersplitter zum Schärfer der Speerspitze. 53cm lang.

1

7

Centr. Austr.
Turoara-Stamm östl. v. der Roari Aranda bei Alice Springs

Centr. Austr.
Aranda Roari
Alice Springs.

Boomerang

Speersplitter

2

8

Schlagkeule, zur Jagd auf kleine Tiere; eine Kerbe nahe dem einen Ende ist Eigentums-
marke. Gerötelt. In der Sehne 64cm.

Wurfholz ähnl. wie 12-50-7.
72cm lang.

Centr. Austr.
Loritja westl. von Macdonald-Gebirge.

Schlagstock

8

Centr. Austr.
Loritja.

3

9

Werkzeug, als Meißel u. Hobel benutzt. Gerötelt. Handhabe, an der mittelst Harz ein Quarzsplitter befestigt ist. 61cm lang.

Speer aus hartem schwerem hagia-Holz. In 4 Teile gesägt.

Centr. Austr.
Aranda

Meißel

Speer

4

10

Freschstock wird zus. m. 12-50-5 verwendet. Mit kleinen Einschnitten fast der ganzen Länge nach. 50cm lang.

Fischspeer für Knaben. Einfacher zugespitzter Stab aus finbara. 70cm lang.

80

Freschstock

Fischspeer

Bei Durchsicht 1951 vorhanden

5

11

Flache Sandsteinplatte (Reibstein); darauf wird mit dem bala (s. 12-50-6) Samen zu Mehl gerieben. 52cm lang.

Knabenspeer m. 1 Hühnerhaken (wie 12-50-8a-c) der mittelst Hängenschnur an der Speerspitze befestigt ist. In 3 Teile gesägt.

80

NEUE KARTE 2, 1994
Reibstein

Knabenspeer

Bei Durchsicht 1951 vorhanden

6

12
a-b

Reibstein zur Platte 12-50-5 gehörig.

Spielwurfkeulen für Knaben. Spindelförmig. Aus Holz. 72cm lang.

80

NEUE KARTE 2, 1994
Reibstein

Kinderspielwurfkeule

Südsee Mag. Schr. 46 Fach 8

Centr. Austr.

12-50

12-50

13

Fischspeer, einfacher Holzstab, am einen Ende zugespitzt u. da in leichten Einschnitten versehen. Auseinandergeschritten. Aus jirbara-Holz. vgl. 12-50-ii.

19

Spielbumerang, in der Sehne 63cm.

Centr. Austr.
Aranda

Fischspeer

Spielbumerang

Bei Durchsicht 1951 vorhanden

14

Steinbeil, die Klinge in einer Holzgange mittelst Harz festgemacht. Unter der Klinge geht um beide Aeste der Gange eine Sehne aus Possum-Haaren. Zum Bäumefällen u. =spalten. 25cm hoch.

20

Wurfbumerang. 'Alt'. In der Sehne 65cm.

20

Steinbeil

Südsee Mag. Schr. 43 Fach 1

22

Bumerang

15

Schild aus Holz, Vorderseite konvex, eingestülpt, m. Handgriff aus einem Stück. Kom mehrere Rillen v. Feuerwachen 60cm hoch

21

Wurfbumerang, 73cm (in der Sehne).

Centr. Austr.
Roari-Aranda.
Alice Springs.

Schild

Centr. Austr.
Isl. L'auera-Stamm.

22

Schlag- u. Kopf-Bumerang. Holz. Sehr alt. In der Sehne 62cm.

Bei Durchsicht 1951 vorhanden

Holz-tjuringa, gerötelt, Hängemuth-tjuringa. 46cm lang.

22

Centr. Austr.
Südsee Mag. Schr. 46 Fach 9
Loritja. Amulta westl. v. Hermannsburg.

16

Centr. Austr.
Aranda

tjuringa

Bumerang

Spiel-Bumerang, eingerötelt. In der Sehne 61 1/2 cm.

Bei Durchsicht 1951 vorhanden

Holz-tjuringa, gerötelt. Gehörte einem Aranda-Mann der Wildkatzenklasse. 64cm lang.

23

Südsee Mag. Schr. 45 Türe rechts
Centr. Austr.
Aranda. Aus der arnanana iloarta bei Owen Spring.

17

Centr. - Austr.
Fieri-Stamm.

23

Bei Durchsicht 1957 vorhanden

Spielbumerang

Schlagbumerang. Holz. Auf der stärker gekrümmten Seite eingravierte Linienornamente. 'Alt u. selten'. In der Sehne 60cm

Bei Durchsicht 1951 vorhanden

Holz-tjuringa eines Wilden Katzenmannes. 39 1/2 cm lang.

24

Centr. Austr.
Südsee Mag. Schr. 46 Fach 9
Loritja. Steinhöhle merina.

18

Centr. Austr.
Aranda von Edirkaura bei Horseshoebend.

24

Bumerang

178

Crailsheim

12-50

Bei Durchsicht 1951 vorhanden

Holz-tjuringa, Frauen-tjuringa. 47 cm lang.

25

Südsee Mag. Schr. 46 Fach 9

Centr. Austr. Steinhöhle für iinkuta kaja westl. Hermannsburg.

Tjuringa

Schwirrholz? tjuringa? Ein Larven-Seelenholz des Manda-Kämpflings phabua. 'Alt u. wertvoll'. Fersprungen! 29 cm lang.

Südsee Mag. Schr. 45 Türe rechts

Emily Gap bei Alice Springs. Manda.

26

20

Bei Durchsicht 1951 vorhanden

Seelenholz (tjuringa) mit den Farben auf der Brust. 32 cm lang.

27

20

Südsee Mag. Schr. 46 Fach 10 Centr. Austr.

Loritja.

Schwirrholz mit eingravierten Zeichnungen. 'Sehr wertvoll'. 34 cm lang.

28

Südsee Mag. Schr. 46 Fach 9 Emily Gap bei Alice Springs.

Schwirrholz

Bei Durchsicht 1951 vorhanden

Holz-tjuringa-Schwirrholz einer Frau von der Leguan-Klasse. 'Wertvoll'. 45 cm lang.

29

20

Südsee Mag. Schr. 45 Türe rechts Centr. Austr. Emily Gap. Steinhöhle iinkuta.

Schiefer-tjuringa des 'Emu'-Mannes tjina-papa. 19 cm lang.

30

Südsee Mag. Schr. 46 Fach 6 Centr. Austr. Loritja. Höhle iintunamo, westl. Hermannsburg.

Bei Durchsicht 1957 vorhanden

Tjuringa

12-50

Bei Durchsicht 1951 vorhanden

Schiefer-tjuringa des Berg-Känguruh. 22 cm lang.

31

Südsee Mag. Schr. 46 Fach 5

Centr. Austr.

Loritja von Meerene Larknanana westl. v. Hermannsburg.

Bei Durchsicht 1957 vorhanden

Bei Durchsicht 1951 vorhanden

Schiefer-tjuringa des Reibsteines 12-50-6. 0 ca 12 cm.

32

20

Bei Durchsicht 1957 vorhanden

Centr. Austr. aus der Steinhöhle co-laraba-arknanana

Bei Durchsicht 1951 vorhanden

Schiefer-tjuringa. Bergkänguruh-tjuringa des Manda Elbameraka.

33

20

Südsee Mag. Schr. 46 Fach 5

Centr. Austr.

Manda, aus der arknanana: kaputa iukula.

Bei Durchsicht 1957 vorhanden

Bei Durchsicht 1951 vorhanden

Schiefer-tjuringa eines 'Schlangen'-Mannes. 25 cm lang.

34

20

Südsee Mag. Schr. 46 Fach 5

Centr. - Austr.

Upara. Imoljika-Steinhöhle nördl. v. Hermannsburg.

Bei Durchsicht 1957 vorhanden

Bei Durchsicht 1951 vorhanden

Steinernes tjuringa eines Loritja-Mannes.

35

20

Südsee Mag. Schr. 46 Fach 5

Centr. Austr.

Loritja.

Bei Durchsicht 1957 vorhanden

Bei Durchsicht 1951 vorhanden

Schiefer-tjuringa (Houiganseisen-tjuringa)

36

20

Südsee Mag. Schr. 46 Fach 6

Centr. Austr. Loritja. Steinhöhle bobaguji westl. Hermannsburg.

Bei Durchsicht 1957 vorhanden

179

12-50

Bei Durchsicht 1951 vorhanden

Schiefer-tjuringa, Kinderkeim-tjuringa
34 1/2 cm lang.

37

Südsee Mag. Schr. 46 Fach 6

Centr. Austr.
Lorifja Steinhöhle bobagnja
westl. von Hermannsburg

Tjuringa

Bei Durchsicht 1957 vorhanden

Frauen-tjuringa aus Holz. Ausgehessert.
31 cm lang.

38

Südsee Mag. Schr. 46 Fach 9

Centr. Austr.
Lorifja, westl. v. Her-
mannsburg.

jo

Bei Durchsicht 1951 vorhanden

Schwirholz der Wilden Katzen. Wird an Menschen-
haarschm. geschwungen. Eingeschnitt. Kreise u.
Punkte. 18 cm lang.

39

Südsee Mag. Schr. 46 Fach 10

Centr. Austr.
Lorifja

Schwirholz

Bei Durchsicht 1951 vorhanden

Schwirholz eines Mannes der Wildkatzen-Klasse.
An Menschenhaarschm. geschwungen. Mit einge-
ritzten Kreisen, Punkten u. Strichen. 14 cm lang.

40

Südsee Mag. Schr. 46 Fach 9

Centr. Austr.
Aranta

jo

Bei Durchsicht 1951 vorhanden

Schwirholz eines Mannes der Emu-Klasse.
In die Durchbohrung kommt eine Menschen-
haarschm. 19 1/2 cm lang.

41

Südsee Mag. Schr. 46 Fach 9

Centr. Austr.
Lorifja

jo

Bei Durchsicht 1951 vorhanden

Schiefer-tjuringa eines Bummerang. 40 1/2 cm
lang.

42

Südsee Mag. Schr. 46 Fach 6

Centr. - Austr.
Ipara. Höhle njiabata
nördl. Hermannsburg.

Bei Durchsicht 1957 vorhanden

Tjuringa

12-50

Bei Durchsicht 1951 vorhanden

Schiefer-tjuringa, Eigentum der Arantafrau
ndätjika. Beschädigt. 32 1/2 cm lang.

43

Südsee Mag. Schr. 46 Fach 7

Centr. Austr.
Aranta.
njiiretina bei Owen Springs

Bei Durchsicht 1957 vorhanden

Tjuringa

Schiefer-tjuringa einer reparierten Friebeleart.

Bei Durchsicht 1951 vorhanden

44

Südsee Mag. Schr. 46 Fach 6

Centr. Austr.
aus der njiiretina Steinhöhle
bei Owen Springs.

Bei Durchsicht 1957 vorhanden

Bei Durchsicht 1951 vorhanden

Schiefer-tjuringa, Frauen-tjuringa.
Geflickt. 21 cm lang.

45

Südsee Mag. Schr. 46 Fach 7

Centr. Austr.
Aranta. aus der arknarans
„paralitje'na" Platz

Bei Durchsicht 1957 vorhanden

Bei Durchsicht 1951 vorhanden

Schiefer-tjuringa, mit Röteln eingeschm. u.
37 cm lang. Beschädigt.

46

Südsee Mag. Schr. 46 Fach 6

Centr. - Austr.
Steinhöhle zu Rambya

Bei Durchsicht 1957 vorhanden

Bei Durchsicht 1951 vorhanden

Schiefer-tjuringa eines Mannes der Frosch-
Klasse. Ø 34 cm.

47

Bei Durchsicht 1957 vorhanden

Centr. Austr.
Ipara, nördl. Mac-
Donald Ranges.

Bei Durchsicht 1951 vorhanden

Schiefer-tjuringa, an einer Seite beschädigt
u. repariert. 21 cm lang

48

Südsee Mag. Schr. 46 Fach 5

Centr. - Austr.
Ipara. Steinhöhle ngänta.

Bei Durchsicht 1957 vorhanden

jo

12-50

Bei Durchsicht 1951 vorhanden

49

Tjuringa

Schiefer-tjuringa des Königameisen-Klassen-obersten. 19 1/2 cm lang.

Südsee Mag. Schr. 46 Fach 6

Bei Durchsicht 1957 vorhanden

Centr. Austr. Steinhöhle zu Inatata nördl. v. Hermannsburg

12-50

55

Fülltasche

Wallaby-Fülltasche, von Männern zum Aufbewahren von Kleinigkeiten. 30 cm lang.

Centr. Austr.

Aranta

50

Schiefer-tjuringa, nicht gerötelt. 24 cm lang.

Centr. Austr. Aranta. Steinhöhle Ilirijja.

Bei Durchsicht 1951 vorhanden

56

Tjuringa

Schiefer-tjuringa, Larven-tjuringa. Sehr wertvoll? 11 cm lang.

Centr. Austr.

Wa'manna-Stamm im Nordosten.

Bei Durchsicht 1957 vorhanden

Bei Durchsicht 1951 vorhanden

51

Schiefer-tjuringa. Landwallaby-tjuringa. 2,3 cm hoch.

Südsee Mag. Schr. 46 Fach 6

Bei Durchsicht 1957 vorhanden

Centr. Austr. Ilpara. Steinhöhle mbarenka

Bei Durchsicht 1951 vorhanden

57

Südsee Mag. Schr. 46 Fach 7

Bei Durchsicht 1957 vorhanden

Schiefer-tjuringa, nur gerötelt, ohne Gravierungen. "Sehr alt." Geflickt. 15 cm lang.

Centr. Austr.

Aranta, Emity Gap Steinhöhle d. Roarigen. mburka.

Bei Durchsicht 1951 vorhanden

52

Schiefer-tjuringa eines "Ameisen"-Mannes. 22 1/2 cm lang.

Südsee Mag. Schr. 46 Fach 5

Bei Durchsicht 1957 vorhanden

Centr. Austr. Ilpara. nördl. Mac-Fouald Range. Steinhöhle ilbrnänubiinjja.

Bei Durchsicht 1951 vorhanden

58

Südsee Mag. Schr. 46 Fach 7

Bei Durchsicht 1957 vorhanden

Schiefer-tjuringa eines Mannes von der Wilden Katzenklasse. 19 1/2 cm lang.

Centr. Austr.

Lorijja. Aus Seelensteinheiligtum Merene I

Bei Durchsicht 1951 vorhanden

53

Schiefer-tjuringa, 27 cm lang.

Südsee Mag. Schr. 46 Fach 5

Bei Durchsicht 1957 vorhanden

Centr. Austr. Aranta von ulamba b/ Cummings-Camp.

Bei Durchsicht 1951 vorhanden

59

Südsee Mag. Schr. 46 Fach 5

Bei Durchsicht 1957 vorhanden

Schiefer-tjuringa, wilder Katzen-tjuringa. 19 cm lang.

Centr. Austr.

Aranta. Aus der arknaraiwa loalbantura.

Bei Durchsicht 1951 vorhanden

54

Schiefer-tjuringa, an Rändern m. Flaum beklebt. 30 cm lang.

Südsee Mag. Schr. 46 Fach 7

Bei Durchsicht 1957 vorhanden

Centr. Austr. Lorijja. Steinhöhle möguna.

Bei Durchsicht 1951 vorhanden

60

Südsee Mag. Schr. 46 Fach 6

Bei Durchsicht 1957 vorhanden

Schiefer-tjuringa eines Mannes der Wallaby-Klasse. 19 1/2 cm lang.

Centr. Austr.

Aranta. Ljajia, nördl. v. Hermannsburg.

12-50

Bei Durchsicht 1951 vorhanden

61

Schiefer-Spinnung, nur gerötelt, ohne Gravierungen. 16cm lang.

Südsee Mag. Schr. 46 Fach 7

Centr. Austr.

Bei Durchsicht 1957 vorhanden

Spinnung

Bei Durchsicht 1951 vorhanden

62

Schiefer-Spinnung, Maus-Spinnung. 16cm lang.

Südsee Mag. Schr. 46 Fach 7 Centr. Austr.

Lorijä. Steinhöhle zu ~~de~~ jaria

Bei Durchsicht 1957 vorhanden

Bei Durchsicht 1951 vorhanden

63

Schiefer-Spinnung eines Aranda-Mannes v. der Yalkabrotklasse. 17cm lang.

Südsee Mag. Schr. 46 Fach 6

Centr. Austr. Aranda. Steinhöhle zu ~~de~~ jiretra.

Bei Durchsicht 1957 vorhanden

Bei Durchsicht 1951 vorhanden

64

Stein-Spinnung m. mittelst Blut aufgeklebtem Flaum. 14cm lang.

Südsee Mag. Schr. 46 Fach 8

Centr. Austr. Aranda. ulbma-Steinhöhle

Bei Durchsicht 1951 vorhanden

70

a-b

Haarschmuck aus den Federn eines weißen Kaiserregels. Wird bei Festen hinter die Ohren gesteckt. Mittelst Sehnen an einem Holzstäbchen angebunden.

Centr.-Austr. Aranda u. Lorijä

7

65

Spinnung aus Holz, an einem Ende ein Federbüschel. Ohne dieses 36cm hoch.

Centr. Austr. Aranda.

7

71

Schamgürtel

Männer-Schambeckung. besteht aus 5 m. gerötetem Känguruhpelz überzogenen Stäbchen an Menschenhaarschürren.

Centr. Austr. Upara, nördl. Hermannsburg

7

66

Fadenkreuz, rhombisch, aus Haarschürren, an Holzstab. Zaubermittel.

70

7

72

Federschmuck aus an Holzstäbchen befestigten Federn des wilden Peters.

Centr. Austr.

Fadenkreuz

12-50

B

73

Haarschmuck aus *iritja*-Fibern, mittelst Kängurusknochen an einem zugespitzten Känguruknochen befestigt.

Centr. Austr.
Mpara.

Bei Durchsicht 1951 vorhanden

12-50

79

Nasenpflock für Frauen. Aus Röhrenknochen des Kängurhs. 14 1/2 cm lang.

Südsee Mag. Schr. 45 Fach 5 Centr. Austr.
Manda.

B

74
a-c

Haarschmuck aus Federn des wilden Putus. mittelst europ. Faden an spindelförm. Holzstöckchen befestigt.

Centr.-Austr.
Manda.

Nasenpflock

80

Nasenpflock, zugespitzter Känguruknochen, mit eingravierten Linien. Auch als chirurgisches Instrument. 2 1/2 cm lang.

Bei Durchsicht 1951 vorhanden

Südsee Mag. Schr. 45 Fach 5 Jo

75
a-f

Haarschmuck aus Holzpflockchen, oben gespalten u. zerfasert. Von Männern getragen.

Centr. Austral.
Manda u. Loritja

45a, b Sp. 9 ff. Schr. 50

B

81
a-b

Haarschmuckstäbe für Männer. Holz, gerötelt u. m. *iritja*-Fibern beklebt. 38 bestr. 45 cm lang.

Centr. Austr.

B

76
a-l

Haarschmuck aus Eucalyptus-Zweigchen, verziert m. durch Schaben hergestellten Hobelspanen. An ein paar etwas Flaum. 25 cm lang.

Centr. Austr.
Loritja

B

82

Tanzstab aus Holz; gerötelt, m. schwarzen Kohlwurgen versehen. an einem Ende ein Büschel Federn. 64 cm lang.

Jo
Manda

Bei Durchsicht 1951 vorhanden

77

Nasenschmuck, aus einem Flügelknochen des Bussards. An einem Ende ein Harzkügelchen. Im Knochen steckt eine Feder des weißen Kakadu. 18 1/2 cm lang.

Südsee Mag. Schr. 45 Fach 5 Centr. Austr.

Nasenpflock

B

83
a-b

Schamschürzchen, quastenförmig, für Männer. Aus zu Schirm gedrehten Haaren des Berg-Kängurhs.

Jo

Bei Durchsicht 1951 vorhanden

78

Nasenpflock für Männer; aus spitzem Känguruknochen; am stumpfen Ende ein Harzkügelchen. 18 cm lang.

Südsee Mag. Schr. 45 Fach 5 Jo
Manda.

B

84

Stirband aus Gossium-Haarschmuck.

Jo

Stirband

12-50

Medizinpflanze, hilft, in einem Tuch um d. Kopf gebunden, gegen Kopfsch.

85

Centr. Austr.
Aranda.

Arzneimittel

5 Speerwiderhaken aus Holz. Die eine Abschraegung ist eingekerbt. Mittl. Länge 6 1/2 cm.

Südsee Mag. Schr. 45 Fach 5

80

Speerhaken

86

Halsband für Frauen u. Männer. Aus 4 zum Strick gedrehten eingefetteten u. eingeröteten Wallabyhaaren.

80

Halsband

87

Stiruband für Männer. Aus vielen zu einem dicken Strang gebund. Wallabyhaarschnuren, eingefettet u. eingerötelt.

80

Stiruband

88

Gürtel, dicke aus dünnen Menschenhaarschnuren gedrehte Schnur. Am einen Ende eine Entenfederquaste.

80

Gürtel

89

Haarschnüre, eigentlich Ringe, aus eingefetteten u. eingerötetem Wallaby-Haar.

80

90
a-c

12-50

3 Halsschnüre aus Menschen- u. Dingo-Haar. eingefettet u. eingerötelt.

91

91

a-c

Centr. Austr.
Aranda.

Halsschnur

92

Stiruband aus Bergkängurub-Wollgarn, eingerötelt u. eingefettet.

Von allen Central-Australiern getragen.

92

Centr. Austr.

Stiruband

93

Stiruband aus Rattenwollgarn, eingerötelt.

93

Centr. Austr.
Loritja

Stiruband

88

94

Shamschirgchen für Männer. Menschenhaarschnüre, zu Franse gebunden.

94

Centr. Austral.
Aranda.

Shamschirgchen

89

95

Tragschnur auf Menschenhaarschnur. Wird über die Schulter gehängt u. das eine Ende der Kindermulde hinsinngelgt.

95

80

Tragschnur

90

96

Haspel m. aufgerichteter Possum-Haarschnur.

96

80

Haspel

12-50

♂
97

Schamschürze für Männer. Aus frauenartig
zus. gebundenen^m Possum-Haarschürzen. Zum
Befestigen eine Schürze aus Menschenhaaren.
Centr. Austral.
Aranda

Schamgürtel

♂
98

Haarschürze aus Wallaby-Haar, gerötelt,
gefettet u. m. Fleum beklebt. Für Frauen.
Centr. Austral.
Aranda u. Loritja

♂
99

Häubchen aus Menschen- u. Bergkänguru-
Haarschürzen geflochten.
Centr. Austral.
Aranda.

Häubchen

Bei Durchsicht
1951 vorhanden

100

Steinmesser mit Harz-Griff. 12 cm lang.
Südsee Mag. Schr. 46 Fach 8
Centr. Austral.
Loritja

Steinmesser

101

Kopfschmuck aus einem Ring aus Ratten-
haarschürzen, von der auf Känguruhaarschürzen
aufgerichtete Bohrenkettchen herabhängen.
Centr. Austral.
Ipara. MacDonaldrange.
Wegen Stollenfraß angeschlossen
4.1.1943

Kopfschmuck

102

Schmuckkette um Hals u. Brust zu tragen
wie 12-50-103. Von Frauen getragen.
102 Sp. 9 ff. Schr. 50
Centr. Austral.
Aranda der Tinkle Gorge.

Halskette

12-50

Bei Durchsicht
1951 vorhanden

103

Halskette

♂

104

Halschmuck

♂

105

Halschmuck

♂

106

Brustschmuck

♂

107

♂

Bei Durchsicht
1951 vorhanden

108

Halskette

Schmuckkette aus Bohrenbaumfrüchten.

Centr. Austral.
Südsee Mag. Schr. 45 Fach 5
Aranda.

Halskravatte für Männer; aus eingefetteten,
zur Frause gebundenen Possumhaarschürzen.

Centr. Austral.
Aranda.

Halsschmuck aus 4 Strängen Wallabyhaar-
schmuck, eingefettet u. eingerötelt; zum Bin-
den Menschenhaarschmuck.

Centr. Austral.
Aranda, Loritja, Il-
para etc.

Haarschmuck aus Possumhaarengerunden.
Besteht aus 3 Schürzen.

Centr. Austral.
Ipara-Stamm.

Schmuck aus Wallaby-Haaren; kreuzweise
über die Brust geschlungen, zum Halten der
Brüste.

Centr. Austral.
Aranda.

Kette aus aufgerichteten Blütenkapeln
des Eucalyptus, mit gelbroten Bohren
unterschiedl. Von Frauen getragen.

Südsee Mag. Schr. 43 Fach 5
19
10

12-50

Stachelschweingras-Probe. für Herstellg^e des
Harzes.

109

Centr. Austr.
Aranda.

Rohmaterial

Harzprobe, halbfertig, aus sogen. Stachelschwein-
gras.

110

jo

jo

Bei Durchsicht
1951 vorhanden

Steinmesser m. Griff aus Harz. 14cm lang.

111

Südsee Mag. Schr. 46 Fach 9 jo

Steinmesser

jo

Sack aus verfilzten Gräsern, durch Berg-
Känguruh- u. Menschenhaarschuur zusammen-
gehalten. Zum Aufbewahren von kleinen Ge-
genständen.

112

jo

Sack

jo

Hielschuh, d. h. große Schuhe, die angezogen
werden um bei Menehelnord keine erkennb.
Spuren zu hinterlassen. Aus Känguruhwoll-
garn gehäkelt u. mit Emufedern beklebt (auf
der Sohle). 30cm lang, größte Breite 19-20cm

113

jo

Räucher- u. Hiels-
ausrüstung

Bei Durchsicht
1951 vorhanden

Holz-Tjuringen, geröstelt. Am einen Ende
durchbohrt, als Schwimmholz.

114

Südsee Mag. Schr. 45 Tür rechts
Centr. Austr.
Arudoolja-Shore östl.
v. Alice Springs. Aranda

Tjuringen

20.

Crailsheim

12-50

jo

Schlafdecken für Säuglinge; untere u. obere;
aus geklopfter u. verfilzter Eucalyptuswurzel.

115

a-b

Centr. Austr.

Tücher

Aranda

jo

116

Wassermulde aus Holz. außen eingeröstelt
u. pingefettet. Zum Wasserholen.

Mulde

Centr. Austr.

Loritja

Bei Durchsicht
1951 vorhanden

Steinmesser, rohe Steinklinge, Griff aus
Harz. Zerbrochen. 13cm lang.

117

Südsee Mag. Schr. 46 Fach 8

Centr. Austr.

Aranda.

Steinmesser

Bei Durchsicht
1951 vorhanden

Steinmesser wie 12-50-117.

118

Südsee Mag. Schr. 46 Fach 8

Centr. Austr.

Loritja

Steinmesser

119

Jagdstock zur Jagd auf kleinere Tiere. Fest-
benutzung: rot, m. schwarzen Ringen u.
weißen Tupfen. 66cm hoch. Centr. Austral.

Jagdstock

Aranda u. Loritja

jo

Stöcke zum Jahrausschlagen. Für rotgefärbte
zum Jählichlösen des Jahrfleisches; der weiße
(m. Ringen aus gestampftem Gras, die mittelst
Blut angeklebt sind) zum Ausschlagen des Fettes
(m. einem Stein) 25cm ungef. lang.

120

Jahr-
ausschlagen

Centr. Austr.
Loritja

21

12-50

2

Haarschmuckstäbchen, eingefettet u. eingeröstelt. Aus Holz. Auch als Tauschartikel.

121

33 cm lang.

a-c

Centr. Austr.
Mac Finell Range
Ipara.

12-50

Quarzkiesel, nach einheim. Vorstellung in Stein eingezogene, nun hl. Qualba-Frischte.

127

Centr. Austr.
Aranta. Höhlen v. Qualbakara
bei Running waters süd.
Hermannsburg.

Kultgegenstand

2

Zauberstock, aus Holz, spindelförmig, m. Brandlinien in Spiralen. Fas dicker Ende m. Harz verschmiert. 33 cm lang.

122

Centr. Austr.
Loritia

Rohe Rubinen. (Wahrsch. Cap Rubine bezw. Analtine: Schumann)

128

Centr. Austr.
in der Nähe des Goldfeldes
Arktunga

Rohermetall

Zauberstängel

123

Grabstock, eingeröstelt, zum Graben nach Wurfschu, Inschriften u. s. w. 60 cm lang.

Centr. Austr.
Aranta

Lauen-Proben einer Fächerpalme, die nur 3 Std. süd. v. Hermannsburg in der Missionsreserve wachsen soll.

129

Central-Austral.

Grabstock

g

124

Farbstoff-Probe, ein Mineral schwarzer Farbe, das zum Körperbemalen benutzt wird.

Centr. Austr.
Aranta vom ob. Punkte.

Farbstoff

125

Abgestreifte Schlangenhaut einer Giftschlange
In Namorta gibt es Steinplatten (vgl. 12-50-5), die als Versteinerungen od. Verkündungen solcher Schlangenhäute dienen.

Centr. Austr.

Südsee Mag. Schr. 45 Fach 5 Namorta, süd. Hermannsburg.

Total gepresst!

Ruß in einem Glase bei In Party.

Kultgegenstand

126

Bohnerproben, nach einheim. Vorstellung versteinerte hl. Fliegen. (In einem Glas).

Centr. Austr.
Mangala 10 Std. nördl. v. Hermannsburg.

g

