



[Faint, illegible handwriting on the left page]

[Vertical strip of white tape or paper]

[Faint, illegible handwriting on the right page]

I

SMV-47

18-1-1 / (18-32-62) } I/III; 1-206  
18-31-86 } 196

18-25-1/44 neu aufgen. unter  
(S. 161) 19-18-1/

18-32-1/62 zurückgegeben (S. 197-206)

Sammelerkartei  
angelegt

Lanz, 23. 10. 87

No der Stg.	Stück- zahl	Herkunft	G = Geschenk K = Kauf F = Fälsch L = Leihgabe	Erhalten von
18-1-1 ✓	1/85 ZK	Ecuador	G.	Ludwig Graf v. Szeo, z. Z. München
2 ✓	1 ZK	Bulgarien	G.	Frau Prof. Marie Antkowi München
3 ✓	1 a-b ZK	China	K.	R. Wagner, Berlin
4 ✓	1/2 ZK	Afrika N.O., Bisharian	K.	Auktion H. Helbing München
5 ✓	1 ZK	Afrika N., Kabylen	G.	Leo Frobenius, Berlin
6 ✓	1 ZK	Neu-Comoren	G.	Ozeanische Abteilung des Museums f. Völkerkunde Berlin
7 ✓	1/53 ZK	Afrika West. Ägypten. Assuan	G.	Leo Frobenius, Berlin
8 ✓	1/2 ZK	Fidji - Inseln	G.	Paul Haubinger, Berlin
9 ✓	1/2 ZK	Indien, Persi	G. K.	Dr. J. A. Urvola z. Z. München
10 ✓	1/2 ZK	Mesopotamien, Rakka	G.	Dr. med. Fritz Niedermayer München
11 ✓	1/40 ZK	Rumänien	G.	Leo Frobenius, Berlin
12 ✓	1/6 ZK	Mazedonien	G.	Dr. H. Brunsdorfer München

Jahr- rang	N <sup>o</sup> der Stg.	Stück- zahl	Herkunft	G-Gesch. K-Kauf F-Tausch L-Leihgabe	Erhalten von	Jahr- rang	N <sup>o</sup> der Stg.	Stück- zahl	Herkunft	G-Gesch. K-Kauf F-Tausch L-Leihgabe	Erhalten von
18	13 ✓	1/3 ZK	Java	G.	Gehirnrat Brust Kuhn München	18	25	1/44	<del>N. W. Kaukasus, Karatschier</del> fällt weg, weil aufgenommen unter 19-18-1/ff.	K.	<del>Dr. Wolf Durr z. Z. Tiflis</del>
18	14 ✓	1/2 3/4 ZK	Tibet. Kamerun.	F.	Pfaffenweiler, Parken- kirchen.	18	26	1/54 ZK	Verschiedene Gebiete	K.	Auktion H. Helbing München
18	15 ✓	1 ZK	Nord-Spanien.	K.	Auktion H. Helbing München	18	27	1 ZK	Japan	K.	Kunstmalerei Heise München
18	16 ✓	1/416	Lapland vgl. Teilkatalog Konietzko mit Zeichnungen; Briefdruck	K.	J. Konietzko, Hamburg	18	28	1/46 ZK	Albanien	K.	Joh. Scattolini Ragusa.
18	17 ✓	1/3 ZK	Turkestan. Kurdistan. Nordafrika.	K.	Frau A. v. Rosenberg, Grauburg.	18	29	1/8 ZK	Afrika. Japan. China. Sibirien.	K.	J. Konietzko, Hamburg.
18	18 ✓	1/10 ZK	Verschiedene Gebiete	F.	Maximilian-Museum in Augsburg	18	30	1/10 ZK	Togo. Brit. Guineen. Nias.	K.	Hermann Rolle (Naturhist. Inst. Komos, Berlin)
18	19 ✓	1/10 ZK	Kongo. Westafrika.	K.	Leo Frobenius, Berlin	18	31	1/86 ZK	Mazedonien	K.	J. Konietzko, Hamburg.
18	20 ✓	1/100 ZK	Australien. Guyana. Nigeria. Kongo. Kamerun.	G.	Leo Frobenius, Berlin.	18	32	1/62	<del>Kambodscha Zwischenproben als Kriegsbüter.</del>	G.	<del>Hauptmann Oskar Niederwayer München</del>
18	21 ✓	1/5 ZK	Verschiedene Gebiete.	K.	Auktion Hirth München						
18	22 ✓	1/20 ZK	Kongo. Yoruba. Marokko.	K. (G.)	Leo Frobenius, Berlin						
18	23 ✓	1/24 ZK	China	G.	Konrad Fritz Weis Berlin						
18	24 ✓	1/40 ZK	Verschiedene Gebiete	G.	F. M. Königer Marie Therese v. Bayern (Stg. Herzog v. Modena)						

III

18-1-1/25  
V

Schenkung von Ludwig Graf von Spee, von dem Kriege  
Deutscher Konsul in Belgien, z. Z. hier, Rheinberger-  
str. 5/II bei Frau v. Hartmann.

Ecuador (S. Amerika).

Ep. 25. I. 18  
21. I. 18  
22. I. 18

Hankoschriften des Ministeriums  
offizielle Akten.

o. Sammelakt.

Sp. I zuerstes Jahr. I.

1-46 in. 74.

47-73 in. 75/76 : 2. und 3. Teil Jahr. 18.

77-82 : 2. und 3. Teil Jahr. 18.

18-1-

Bei Durchsicht  
1955 vorhanden

Tönernes Amphore im Cusco-Geb. Am unteren Ende des Körpers 2 Henkel, unterhalb des Halses ein plastisch hervortretender Tierkopf. Bemalt.  
Höhe 33 cm.

Ecuador, Hochland  
von Tharra (vermutl.)

Die Keramik ist im Juni 1913 herübergebracht worden.

K. 117  
16

1  
34.11  
Krug

Bei Durchsicht  
1956 vorhanden

Tongefäß, flacher Boden, Hals konvex geschwungen. Ausse schwarz, gedeckt m. ausgesparten, hellgelben Mustern u. rot aufgetragenen Streifen. Sorgfältig geglättet.  
Höhe 36,5 cm.

Ecuador, erworben in  
Angel, zwischen Tulcan u.  
Tharra.

K. 909  
P

2  
34.11  
Vase

Zeichnung auf der einen Seite fast ganz ausgelöscht.

Bei Durchsicht  
1956 vorhanden

Runde Tonschale auf kleinem Ringfuß. Gelber Ton, bemalt in schwarz u. rot. Aus Scherben gebittet.  
Dm. 18,5 cm, Höhe 8 cm.

Ecuador, gekauft  
in Angel, zwischen  
Tulcan u. Tharra.

K. 909  
P

3  
34.11  
Schale

Als Ausgrabung gekauft.

Bei Durchsicht  
1956 vorhanden

Großes, vasenförm. Tongefäß; hellgelblich, schwarz bemalt. Am Hals eingedrückt, die Bruchstelle zeigte schwarzen Kern.  
Höhe 67 cm.

Ecuador, El Yumbi  
nördl. v. Tharra.

K. 909  
P

4  
34.11  
Krug

Vom Sammler selbst ausgegraben.

Spitzbauchiger Kopf aus hellgelblichem Ton. Mit kleinem Ringfuß, ohne Halsbildung. Bemalt. Obere Hälfte poliert. Geflickt.  
Höhe 41 Dm. 17,5 cm.

Ecuador, erworben in  
Angel, zwischen Tulcan  
u. Tharra.

K. 117  
16

5  
34.11  
Schale

Bei Durchsicht  
1955 vorhanden

Spitzbauchiger Kopf aus hellgelblichem Ton, mit niedrigem Hals u. 2 kleinen Besen am Halsrand. Bodenfläche gekrümmt.  
Höhe 8,5 cm; Dm. 15 cm.

20 20

6  
Schale.  
Schale

18-1-

Bei Durchsicht  
1955 vorhanden

7

Kopf aus hellbraunem Ton. Ohne Fuß, gerundete  
Bodenhälfte. Am Hals die Bruchstellen von 2 Henkelösen.  
Bodenhälfte geschwärtzt. Bemalt.  
Höhe 7, Dm. 13 cm.

Ecuador, erworben  
in Angel, Sr. Tinken  
u. Barra.

Schale

Bei Durchsicht  
1955 vorhanden

8

Spitzbauchiges Köpfchen aus hellgelbem Ton.  
Am Hals 2 kleine Henkelösen. Bemalt.  
Höhe 5 1/2, Dm. 11 cm.

Ecuador, Sr. Sr.

80

Bei Durchsicht  
1955 vorhanden

9

Bauchiges Töpfchen mit niedrigem, steilem  
Hals. Hellgelblich, schwarz u. rot gefleckt.  
Höhe 7 1/2 cm, Dm. 10 1/2 cm.

Ecuador, Sr. Sr.

Topf

117/16

Bei Durchsicht  
1955 vorhanden

10

Kleiner, bauchiger Kopf; aus niedrigem Hals  
2 Henkelösen. Finkelbrauner Farbüberzug,  
Halsrand rot.  
Höhe 8, Dm. 10 cm.

Ecuador, Sr. Sr.

80

Bei Durchsicht  
1955 vorhanden

11

Bauchiger Tontopf, niedriger Hals. Auf gelbem  
Grund 5 Felder mit Gittermuster in rot. Hals-  
rand rot.  
Höhe 11,5, Dm. 16 cm.

Ecuador, Sr. Sr.

80

Bei Durchsicht  
1955 vorhanden

12

Bauchiger Kopf, ohne Fuß, niedriger, ausladender  
Hals. Gelber Farbüberzug, rote Linien. Halsrand  
rot.  
Höhe 8,7, Dm. 10,7 cm.

Ecuador, Sr. Sr.

80

3

18-1-

Bei Durchsicht 1955 vorhanden

13

Topf

Bauchiges Köpfchen, an 2 Seiten des Halses je eine kleine plast. Affenfigur mit langem Schwanz. obere Gefäßhälfte hat rotes Linienmuster auf gelbem Farbgrund. Halsrand rot. Höhe 8,5 cm. Dm 8,8 cm. Analoges Stück 18-1-21.

Ecuador, erworben in Angel, gest. Tulken u. Tharre.

Bei Durchsicht 1955 vorhanden

14

14

Kugelförm. Köpfchen, auf der einen Seite des Halses Bruchstück, auf der anderen Fragment eines Körpers. Auf der oberen Hälfte des Bauches rotes Linienmuster auf gelbem Farbgrund. Halsrand rot. Höhe 6,5; Dm. 7,7 cm.

Ecuador, 10/10

Bei Durchsicht 1955 vorhanden

15

15

Bauchiger Kopf, Gefäßkörper sternförmig. Am Halse 2 Hakenlösen, eine davon abgebrochen. Rotes Linienmuster auf gelbem Grund. Hals u. Haken rot. Höhe 8; Dm. 11,5 cm.

Ecuador, 10/10

vi 117/16

Bei Durchsicht 1955 vorhanden

16

Schale

Runde Schale m. Ringfuß. Rotes Linienmuster auf gelbem Grund, innen. & Schalenrand rot. Auf dem Transport zerbrochen u. gekittet. Höhe 7,5 cm; Dm. 18,5 cm.

Ecuador, 10/10

Bei Durchsicht 1955 vorhanden

17

17

Runde Schale mit hohlem Fuß. Rotes Linienmuster auf gelbem Grund. Zerbrochen u. gekittet. Höhe 8,5 cm; Dm. 16 cm. See grabung.

Ecuador, San Pedro, nörd. v. Tharre.

Bei Durchsicht 1955 vorhanden

18

Topf

Topf

Kleiner bauchiger Kopf, ausladender Fuß, niedriger Hals. Bauchung sternartig ausgezackt. Rot. Höhe 7,5 cm.

Ecuador, gekauft in Angel, gest. Tulken u. Tharre.

18-1-

Bei Durchsicht 1955 vorhanden

19

Löffel

Löffelartiges Tongerät: flaches, kreispunktes Schälchen, an einer Seite mit Griff, diese an der Basis durchlocht. Rot, Unterseite dunkelbraun.  
Hm. ca. 9cm

Ecuador; Angel, Sr. Tulcan u. Barra  
Als dortige Ausgrabung gekauft.

Bei Durchsicht 1955 vorhanden

20

Pfife

Musikinstr.: Pfeife aus Ton; in der Anschwellung je ein großes Rundloch oben u. unten, neben dem unteren noch ein ganz kleines u. je ein mittelgroßes im cylindr. Teil seitlich. Für cylindr. Teil geschlossen. Hellgelbl. Tongrund, Bemalung rot. Länge 16,2cm.

Ecuador; aus P. Ikel in el Vinulo, Farm bei San Pedro.

Bei Durchsicht 1955 vorhanden

21

Topf

Bauchiger Topf ohne Fuß; am Hals 2 kl. Affenfiguren henkelart. angebracht. Am Gefäßkörper auf jeder Hälfte ein Buckel m. eingeritzten Linien. Innen hellbraun, außen dunkel; Bodenfläche geschwärzt. Höhe 11,5cm.  
Analoges Stück 18-1-13.

Ecuador; in Angel als Ausgrabung gekauft.

Bei Durchsicht 1955 vorhanden

22

22

Bauchiger Kaff; ~~mit~~ Bauchung mit 7 großen Buckeln.  
Höhe 8,5cm. Hm. 11cm.

Ecuador, erworben in Angel, Sr. Tulcan u. Barra.

Bei Durchsicht 1955 vorhanden

23

23

Bauchiger Kaff, ohne Fuß. Die untere Bauchhälfte springt über die obere vor. Fleckig braun, teilt. geschwärzt. Am Rand ein Stück ausgebrochen. Fleckig braun. Höhe gem., Ø 11,5cm.

Ecuador, Sr. Sr.

Bei Durchsicht 1955 vorhanden

24

24

Tontopf, ohne Halsbildung. Bemalt, hellgelbliches Muster aus bräunl. Ueberzug ausgespart. Sehr verblaut u. fleckig, teilt. geschwärzt. Höhe 16cm.

Ecuador, Sr. Sr.

[Faint handwritten notes and bleed-through from the reverse side of the page]

18-1-

Bei Durchsicht 1955 vorhanden

25

Pfeife

Tonpfeife (Musikinstrument), beutelförmig, mit einem größeren Loch in der Bauchung u. einer Durchbohrung. Heißlich heller Ton m. gelbem Überzug, poliert. Länge 4 cm.

Ecuador; erworben in Angol, zwischen Tulcan + Ibarra

Lu. 10  
K. 117/14

26

Jo

Tesgl., nach den Seiten spitz zulaufend, in der Mitte mit leichter Einschnüierung. Ein größeres Loch in der einen Hälfte u. je ein kl. in jeder Hälfte. Hellgrau, geglättet. Länge 4,6 cm.

Ecuador; Jo Jo

Bei Durchsicht 1955 vorhanden

27

Menschl. Figur

Kleines Tonrelief (Fragment). Oberer Teil s. menschl. Figur m. Tierkopf in Vorderansicht. Gelblichgrauer Ton. Kleine Reste roter Bemalung. Höhe 9,5 cm.

Ecuador, Gegend von Ibarra.

Bei Durchsicht 1955 vorhanden

28

Jo

Kleine Tonfigur: Kniende Gestalt m. vorgebeugtem Oberkörper, die eine Hand an den Mund gehalten, die andere vorne an den Leib gepresst. Stark abgeschleudert, doch scheint es s. weibl. Figur zu sein. Höhe 6 cm.

Ecuador, Gegend von Ibarra.

K. 117/16

Bei Durchsicht 1955 vorhanden

29

Jo

kl. menschl. Figur aus Ton, hinten ein Stück ausgebrochen. Freig. haffe Gestalt, Hände an den Bauch gepresst. Schädel anscheinend abgeflacht. Gelber Ton. Reste roter Bemalung. Höhe 7 cm.

Ecuador, Gegend von Ibarra.

30

Menschl. Kopf

Menschl. Kopf

Tonkopf, aus Hals abgebrochen, hohl. Schädel vorne abgeflacht, nach oben zu breit, nach hinten ist ein angeschwollener Beutel überragend. Gelblichgrauer Ton, ganz geringe Spuren gelber Bemalung. Höhe 6 cm.

Ecuador, Jo Jo

Lu. 10  
Ibarra  
K. 117/14

18-1-

Bei Durchsicht  
1955 vorhanden

31

Tonkopf, am Halse abgebrochen, hohl, im Innern ein harter Kern von Erzk. Auf d. Scheitel durchbohrt. Gelblichgrauer Ton. Höhe 6,5cm.

Equador, Gegend von Ibarra.

Menschl. Kopf

Bei Durchsicht  
1955 vorhanden

32

Tonköpfchen, am Halse abgebrochen, hohl, mit Erzk gefüllt. Auf dem Scheitel durchbohrt. Hellgelb. Ton, spärliche Spuren roter Bemalung. Höhe 5,5cm.

Equador, Gegend von Ibarra.

Bei Durchsicht  
1955 vorhanden

33

Steinbeil, dunkelgrün. Länge 8,5cm.

Equador. Kavalis (Koch-Anden).

Steinbeil

Bei Durchsicht  
1955 vorhanden

34

Steinbeil m. kreisförmigen Loch. Grünlicher, schwarz u. weiß gesprenkelter Stein. Gut geschliffen u. poliert. Länge 7cm.

Jo Jo

Bei Durchsicht  
1955 vorhanden

35

Steinbeil, m. 2 seitlichen Einschnitten in der Mitte. Grünlicher Stein, geglättet. Höhe 7cm.

Jo Jo

Bei Durchsicht  
1955 vorhanden

36

Steinbeil, zungenförmig. Oben seitlich 2 Einschnitte. Schwärzlichgrauer Stein. Länge 4,3cm.

Jo Jo

*[Faint handwritten notes and bleed-through from the reverse side of the page, including a vertical line and some illegible text.]*

7

18-1-

Bei Durchsicht  
1955 vorhanden

Kleines Beil aus hellgrünl. Stein. Das obere Ende  
mit 2 Haken. Bergfältig geglättet.  
Länge 7cm.

37

Ecuador.  
Oxavalo (Hoch-Anden).

33-17  
Steinbeil

Bei Durchsicht  
1955 vorhanden

Steinbeil, oben 2 Haken. Graugrünl. Stein,  
geglättet.  
Länge 8,5cm.

38

Ja Ja

Ja

Bei Durchsicht  
1955 vorhanden

Beilartiges Steingerät, in der Mitte kreisförmiges  
Loch.  
Schwarzl. Stein m. heller Aderung. Geglättet.  
Länge 5,2cm.

39

Ja Ja

Ja

Bei Durchsicht  
1955 vorhanden

Steinbeil, mit leichter Einbuchtung der Seiten.  
Dunkelgrüner Stein. Geglättet u. poliert.  
Länge 10,5cm.

40

Ja Ja

Ja

Bei Durchsicht  
1955 vorhanden

Kugel aus schwarzem Stein, geglättet.  
Dm. ca 3,5cm.

41

Ja Ja

Polier?

Bei Durchsicht  
1955 vorhanden

Steingerät, eiförmig, m. abgestumpften Enden  
u. unlaufender, eingeschliffener Rinne.  
Hammer? Schwarzer Stein. Höhe ca 9cm.

42

Ja Ja

Hammer?

Hammer?

*[Faint mirrored handwriting from the reverse side of the page, including a large vertical line and some illegible text.]*

18-1-

Bei Durchsicht  
1955 vorhanden

43

Steingerät, eiförmig. Ausarbeitung einer Kesselschmürung auf der mittleren Linie. Grauer Stein. Länge 6,7 cm.

Ecuador, Oavalo  
(Hoch-Anden).

Nemer?

Bei Durchsicht  
1955 vorhanden

44

Anhänger aus hellgrünem Stein; flach. 2 Fischbohrungen. Geglättet u. poliert. Länge 5 cm.

Jo Jo

Anhänger

Bei Durchsicht  
1955 vorhanden

45

Anhänger aus schwärzfl. Stein; länglich. Kesseltiefes Strichornament. Geglättet u. poliert. Länge 3,3 cm.

Jo Jo

Anhänger

Bei Durchsicht  
1955 vorhanden

46

Ring aus grünem, brüchig gespenkeltem Stein, flach. Geglättet u. poliert. Fm. 2,7 cm.

Jo Jo

Zeck

47

Halbassengefäß m. kl. runder Öffnung. Muster hebt sich von hellbraun vom ausgekratzten Grund ab. Höhe 12 cm.

48

Fögl. etwas kleiner.

Ecuador, erworben  
in Rio Napo.

Rel.

34.13

49

Schmuckgehänge aus kl. Affenzähnen, ca 100 Stück

Ecuador,  
Rio Napo.

Halbschmuck

Halbschmuck

18-1-47  
18-1-48  
K. 325  
16.7.57.

Bei Durchsicht  
1955 vorhanden

Die polynesischen Inseln von den "Gaparos und Jivaros, besonders aber Jivaros" (Notiz von Graf Spee)  
2 Briefe der Säuslers Erich Feyer an Graf Spee (23 IX 12 S. 19 I 13) ins Akt.

V V

18-1-

Haliband aus Glasperlen, Pumafrallen u. Zähnen.

50  
34.13

beuatox, Rio Napo.

Halbschmuck

34.13

Halsschleife aus Glasperlen u. Kunstzähnen. Besteht aus 2 Reihen, die an den Enden zus. gebunden sind.

51

Ja Ja

Ja

Schmuckkette aus Glasperlen u. Kunstzähnen. Enden nicht zusammen gebunden.

52

34.13

Ja Ja

Ja

Schmuckkette aus Glasperlen u. halbierten, bohnenartigen Frucht- kapseln.

53

Länge ca 1,60 m.

Ja Ja

K. 296  
Magazin

Bei Durchsicht  
1954 vorhanden

54. 34.13

L. 210

9 Schmuckketten aus rot-schwarzen bohnenart. Früchten u. kl. Glasperlen. Schnüre an den Enden zus. gebunden. Ganze Länge ca 135 cm.

54

a-i

Ja

Ja Ja

Schmuckgehänge aus kl. dunkelbraunen Frucht- kernen u. gelben Bohnenstücken. Aus 2 Strängen bestehend. Für beiden Stränge je 75 cm lang.

34.13

55

Ja

Ja

Ja Ja

10

18-1-

56

34.13

Schenschürze

Leutenschürze für Mädchen. Braune, gewebte Borte, von welcher Pflanzenfaserschmüre mit aufgereihten braunen Fruchtstücken u. je 1 größeren Muschelstück am unteren Ende herabhängen.

Benator, Rio Napo.

57

a-b 34.13

8.55

Ohrgehänge

1 Paar Ohrgehänge aus Buprestisflügeln m. kleinen Büscheln gelber u. roter Federn am unteren Ende. Länge 19cm.

jo jo

58

a/b

Bei Durchsicht 1954 vorhanden

1 Paar Ohrgehänge aus goldig schimmernden, grünen Käferflügeldecken. Oben ein Büschel gelb u. roter Federn. Längster Stamm 34cm.

Benator, R. Napo.

K. 296  
Magazin  
34.6

59

8.55 34.13

Halsschmuck

Halskrause aus gelben u. roten Federn. Für ein junges Mädchen. Länge ca 50cm, Breite ca 17cm.

jo jo

60

8.55 34.13

jo

Halschmuck aus roten u. gelben Federn. 2 Federbüschel, durch ein 3cm breites gewebtes Band verbunden. Länge der beiden Quasten je ca 36cm.

jo jo

8.55

61 34.13

Rückenschmuck

Rückenschmuck aus lang herabfallenden Federbüschelschmüren. Federn dunkel, an den unteren Quasten schwarzen Haars. Ca 30 Federschmüre, in die hinten eines gewebten Bandes eingeknüpft. Größte Länge ca 1,10m.

jo jo

Rückenschmuck

18-1-  
24.13  
S. 55  
62

Feder-Kopfsputz, hautartig. Rohrstreifengerüst,  
außen mit schwarzem Federbalg bedeckt, vorne ein  
Stück weissen Federbalges.  
Ecuador, R. Napo.

Kopfschmuck

63

Mumifizierter Faultierkopf, präpariert nach Art  
der Jivaro-Köpfechen. Durch die Lippen sind Baum-  
wollfäden gezogen, welche mit der lang herabfallenden  
Fransen in Verbindung stehen.  
28cm lang.  
Ecuador,  
angeb. Rio Napo.

Bei Durchsicht  
1954 vorhanden

Rückenschmuck

64

Lerz, Lippen mit 3 Fäden geschlossen (der mittlere  
ist herausgefallen), die m. Pflanzenfaserschmuck ver-  
schmückt sind.  
Länge 29 1/2 cm.  
Ja Ja

Bei Durchsicht  
1954 vorhanden

65

Tragnetz aus Pflanzenfasern geknüpft. Beutel-  
förmig. Naturfarben. ~~mit~~ mit dem Henkel in  
einem Stück. Gesamtlänge 92 cm.  
Ecuador,  
Rio Napo.

Bei Durchsicht  
1957 vorhanden

Tragnetz

66

Netztasche aus gedrehter Pflanzenfaserschmuck  
geknüpft, mit 1. Traghenkel in einem Stück.  
Lange Länge 77 cm.  
Ja Ja

Bei Durchsicht  
1957 vorhanden

67

Netztasche mit eingeknüpftem Traghenkel.  
Oberer Rand dunkelbraun gefärbt.  
Länge 24 cm.  
Ja Ja

Bei Durchsicht  
1957 vorhanden

Tragnetz

W. Skinner Al. A remarkable shrunken head from Ecuador.  
Magazin  
S. 114-38  
Die anderen Faultierköpfe s. unter: Schädelprophie

Magazin  
S. 114-38

219

Mag. Sch. 37/8

219

12

18-1-

68  
a-b  
34.13

Köcher

Köcher für Blaskohrpfeile, mit angebrannter Kalebasse als Baumwollbehälter für die Befiederung (gefüllt). Köcher aus l. Stück Bambusrohr. Enthält ein Bündel trockener Blätter (besenartig) zum Einstecken der Pfeile. Köcher oben lg. (a) Dazu 4 Blaskohr-Pfeile u. eine Portion Rohmaterial. (b)  
Ecuador, Rio Napo.

18-1-68a/b  
K. 325  
16.7.57

Bei D. Licht  
1959 vorhanden

69

34.13

Tangraschel

Tangraschel aus einem Stück Rohr, dessen eines Ende mit altem Baumwollstoff fest zugestopft ist, das andere durch e. Scheibe aus markähn. Holz geschlossen. Auf der ganzen Länge sind Holzstäbchen quer durch das Rohr gesteckt, so dass die Rasselkörper langsam fallen.  
59 1/2 cm lang.  
Ecuador, Rio Napo.

18-1-69  
K. 325  
16.7.57.

Bei D. Licht  
1959 vorhanden

70

34.13

Fächer

Ein Büschel zusammengebundener, trockener Blätter. "Fächer für einen Medizinmann zum Aufhängen an Patienten!"  
97 cm lang.  
Jo Jo

Bei D. Licht  
1959 vorhanden

71

Trommel

Trommel mit Schlägel. Holzkörper, Bespannung Tierhaut, m. Reifen angebrückt, welche über den Körper der Trommel mit Schnüren angezogen sind. Schlägel aus Holz. angedreht.  
Am. Bem, Höhe 19 cm.  
Jo Jo

18-1-71  
K. 325  
16.7.57.

Bei D. Licht  
1959 vorhanden

Bei Durchsicht  
1955 vorhanden

72

Blas  
Pfeifhorn

Pfeifhorn, aus Ton, modern. Außen rotbraun, stellenweise m. lackartiger Masse gestrichen.  
Länge in der Sehne 28 cm.  
Jo Jo

K. 569  
Jo

73

Topf

Gefäß aus der getrockneten Schale einer Frucht.  
Höhe 18 cm.  
Jo Jo

18-1-73  
K. ag. Sch.

Bei D. Licht  
1959 vorhanden

18-1

Bei Durchsicht  
1955 vorhanden

Kleines Gerät aus weißem Quarz, vermutlich  
Lippenflock. Länge 2,3cm.

74

Ecuador, Kavalo  
(Hoch-Anden).

Lippenflock

75

Kamm aus einer Reihe kleiner, gesonderter Häbchen,  
gehalten durch 2 m. weissen Fäden umflochtene  
Häbchen. Die Fahrstäbchen sind ornamental m. weissen  
u. rosa Fäden durchflochten.  
Länge 8,2cm.

Ecuador, Rio Napo.

Kamm

76

Kamm wie 18-1-75, etwas kleiner. Die oberen Halipaare sind  
m. weissen, die unteren m. violetten Fäden durchflochten,  
u. die Fäden sind violett u. rot.  
Länge 7,4cm.

Ecuador, Rio Napo.

S. 58

77

Hüftgurt, gewebt aus weisser Baumwolle u. farbiger  
Wolle. An einem Ende gefrensen. Anilin farben.  
Breite 8,2cm. Länge ohne Frense 2,8cm.

Ecuador,  
Kavalo (Hoch-Anden).

Gürtel

78

S. 58

Hüftgurt wie 18-1-77, gleiches Muster, gleiche Farben.  
Wolle stellenweise abgewetzt.

Ja Ja

S. 58

79

Hüftgurt wie 18-1-77. Muster ähnl. wie 78, auch  
eine stilisierte Tierfigur.  
Breite ca 7,5cm. Länge 2,8cm.

Ja Ja

S. 10

v. 117  
/16

18-1-

S. 58

Hüftgurt wie 18-1-77, schmaler.  
Breite ca 4,5 cm. Länge 174 cm.

80

~~34.7~~

Leif Saul, Nr 18

Ecuador,  
Kavalo (Koch - Anden).

güthl

S. 58

81

~~34.7~~

Hüftgurt wie 18-1-80, leichte Varianten im Muster.  
Breite ca 4,7 cm. Länge 180 cm.

Eda

Ja Ja

70

S. 58

82

~~34.7~~

Hüftgurt wie 18-1-77 f; Breite 3,5-3,8 cm.  
Länge 157 cm.

Eda

Ja Ja

70

83

In Oelfarben auf Leinwand gemaltes Bild eines  
Indianers in weissem Anzug u. gestreiftem Poncho.  
Typ d. eines Krapenkehrers.

Leinwandgröße 63 1/2 x 42 1/2 cm.

Ecuador  
gekauft in Quito.

Belgenwille

18-1-83/5 in Umschlag: Kastenholz-Schrank

Desgl. Typ e. Wasserträgers.

Leinwandgröße 61,5 x 42 cm.

84

70

Ja Ja

85

Desgl. Im Schreiten spinnende Indianerin, auf  
2. Rücken e. Bündel, auf welchem ein Kind sitzt.

Leinwandgröße 60 x 43 cm.

Ja Ja

18-2-1.

V

Geschenk von Frau Professor Marie Andree,  
Str. Germaniast. 9

Bulgarien

Exp. 12. II. 1918

Gewandt 14. II. 1918

Bei Durchsicht  
1960 vorhanden

Zettelkat. gem.

v. Sammelakt.

Bei Durchsicht  
1960 vorhanden

Bei Durchsicht  
1960 vorhanden

18-2-

D. 31a

semmelloses Frauenhemd aus gelblichweißen  
Baumwollstoff, m. Bordüre am unteren Rand in Seiden-  
stickerei. Hals- u. Schlitzumfassung mit brauner  
Seide in Braschmi-Arbeit.

1

Frauenhemd.

Bulgarien.

ausgestellt Indiensaal, Sch. 1 der muslimischen Ausst. 1883

18-3-1a/b

✓

Ankauf von A. Wagner, Berlin N. 9, Postamer  
Str. 20a

China

Exh. 26. I. 18

Kaufpreis M 500.-  
angew. o. b. 18. I. 18.

Zettelkat. gem.

p. Sammelakt.

18-3-

Brautkleid, bestehend aus Rock (a) und Jacke (b).  
Rock m. reicher Stickerei, u. Satz m. Flecken.  
Jacke m. buntem Foppelkragen.  
Schöne Arbeit (viell. aus Koffersitz), wohl sicher 19. Jh.  
In Bestickung zeigt eine große Anzahl des typischen  
Chines. Dekors.

1a/b

Brautkleid

China

Mus. N. 1697/2 13/18 Tafel 4a China

Schrank 16 Asien-M

vgl. Münsterberg II p. 403 ff.

18-4-1/2

2 Leinwandstücke aus farbigen Perlen u. Farbmischungen  
alles auf Lederstreifen aufgesetzt. An oberer Lederstreifen  
nach Lederstreifen, ca. 10 x 10 cm.  
Vgl. das völlig ident. Stück 18-18-84.

Ankauf aus der Auktion H e l b i n g, Hier, Wagnmüllerstr.15

<sup>ost</sup>  
Nordafrika, Bischarin.

Erh. 27. II. 1918.

Kaufpreis: # 37,80

angew. 11. III. 18 o. E.

Zettelkat. gem.

18-4-1/2

J. III 16

1/2

2 Lendenschürzen aus farbigen Perlen u. Kaurimuscheln, alles auf Lederstreifen aufgereiht. Am oberen Ledergeflecht auch Lederfransen. ca 20 x 78 cm.

Vgl. das völlig ident. Stück 15-16-84.

B i s c h a r i n .

Lendenschürze

367 Afrikanischer Perlenschmuck. Mit Muscheln und Lederriemen. 75 x 80 cm.

Sp. Rb Sch. Ia.

18-5-1.

18-5-1

Stirnband für eine Frau. Besteht aus weißer  
seidenen Silberfäden und Verbindungsfäden. Ring  
u. gewölbten Silberfäden. Ober Ringe mit eingewebten  
Nadeln, mit welchen das Stirnband am Kopfband befestigt  
befestigt wird.

Bei Beschau  
1911 vorhanden

Geschenk des Herrn Leo F r o b e n i u s, Berlin-Grünwald

Karlsbader Str. 16

N o r d a f r i k a, K a b y l e n.

Erh. 11. III. 1918

Gedantk.

Zettelkat. gem.

s, Akt Frobenius.

*Lp. Pr. II Schr. 9a.*

18-5-

Bei Durchsicht  
1952 vorhanden

1

"Stirnschmuck für eine Braut". Besteht aus emaillierten u. korallenbesetzten Silberplatten und Verbindungsketten, Ringen u. gewölbten Silberplättchen. Oben Ringe mit eingehängten Nadeln, mit welchen das Stirnband am Kopftuch der Trägerin befestigt wird.

K a b y l e n .

*Stirnschmuck* *M.H. 1708 9/12 Tafel 6 Nr.*

*Ausg. 1953*

*N. 264*

18-6-1

Muschelgeld - Herstellung, die verschiedenen Klassen, echte u. falsche Biverr-schnecken, fertiges Muschelgeld u. Kokon aus mit in die Augen eingeklemmten Biverr-schnecken in Papkarton.

Bei Durchsicht  
nebst 1271

Geschenk der Ozeanischen Abteilung des K. Museums für Völkerkunde, Berlin

N. e. u. - P. o. m. m. e. r. n.

Erh. 18. III. 1918.

Gedantk. s. Akt Berlin.

Zettelkat. gem.

25

18-6-

Bei Durchsicht  
1951 vorhanden

1

Muschelgeld - Herstellung, die verschiedenen Phasen (echte u. falsche Diwarra-Schnecken, fertiges Muschelgeld u. Kokosnuss mit in die Augen eingeklemmten Diwarra-Schnecken) in Pappkarton.

Neu - Pommern.

Muschelgeld-  
herstellung.

Mus. f. V., Berlin

Mag. Sch.

W. 532

Südsee Magazin Sch. 20 Schachtel 23

Luf. Paul

18-7-1/53

✓

Geschenk des Herrn Leo Frobenius, Berlin - Grunewald,  
Karlsbaderstr. 16.

West-Afrika.

Aegypten. Abessynien.

Erh. 22. III. 1918.

Kaufpreis 200.- gezahlt aus  
Schenkungs-fond 23. III. 1918

Die Angaben über Zweck u. Herkunft wurden bei F.'s Besuch  
im Museum am 23. III. 1918 ergänzt.

Zettelkat. gem.

*vgl. auch die von Frob. gez. geogr. Karte im Akt.*

Slg. Frobenius; 18-7-1/53; West-Afrika. Aegypten. Abessynien.

Die Slg. enthält fast ausschliesslich Metallgüsse in verllorener Form  
(Gürtelschmuck, Armringe u. dergl. aus West-Afrika, hauptsächl. Französ.  
Guinea u. Französ. Sudan, Adamaua u. Benue) sowie einige Altertümer aus  
Aegypten u. einen Weihrauchkessel aus Abessynien, u. 3 westafr. Dolche.  
Bestimmungen in Bezug auf Herkunft u. Gebrauch im allgemeinen gut.

18-7-

Gürtelschmuck, Bronzeguss.  
Länge 5 1/2 cm.

1

Bei Durchsicht  
1953 vorhanden

Ober Volta  
(Französisch, Sudan.)  
(Tusjan) u. (Karborro) - Stamm.  
Tusjan Karaboro

K. 144  
8

Gürtelschmuck

Desgl., Schildkröte darstellend.  
Höhe 4,5 cm.

2

do. do.

Desgl., Messingguss.  
Höhe 5 cm.

3

Bei Durchsicht  
1953 vorhanden

do. do.

K. 144  
8

Desgl., stellt einen flachen gezähnten Knopf mit Oese  
dar.  
Dm. 4 cm.

4

Bei Durchsicht  
1952 vorhanden

Süd - Nigeria.  
Muntshi.

K. 483  
8

Fingerring, Messingguss.  
Dm. 2,5 cm.

5

do. do.

Fingerring

Gürtelschmuck, Messingguss.  
Höhe 3 1/2 - 5 1/2 cm.

6

a-e

Bei Durchsicht  
1953 vorhanden

do. do.

K. 144  
8

Gürtelschmuck

18-7-

Gürtelschmuck, Bronzeguss wie 18-7-3.  
Höhe 5 1/2 cm.

7

Französ. Sudan.

Turka.

Gürtelschmuck

Halsschmuck, Messingguss.  
Länge 6,2 cm.

8

do. do.

Halsschmuck

Desgl., Messingguss.  
Höhe 8 1/2 cm.

9

do. do.

1/2

Gürtelschmuck, aus Bronze gegossen.  
Dm. 3,3 cm.

10

do. do.

Gürtelschmuck

Desgl., Messingguss.  
Höhe 5 cm.

11

do. do.

8 1/2

Bronzefigur, bogenschiessender Neger.  
Höhe 9 1/2 cm.

12

do. do.

Menschl. Figur

Menschl. Figur

Bei Durchsicht  
1955 vorhanden

N. 665

8

322  
Bei Durchsicht  
1955 vorhanden

Bei Durchsicht  
1955 vorhanden

Bei Durchsicht  
1955 vorhanden

322  
Bei Durchsicht  
1955 vorhanden

Bei Durchsicht  
1955 vorhanden

18-7-

Gürtelschmuck, Bronzeguss.  
Länge 5,5 cm.

13

Bei Durchsicht  
1953 vorhanden

Französ. Sudan.

Turka.

K. 144  
8

Gürtelschmuck

Desgl., Messingbronzeguss.

14

Bei Durchsicht  
1953 vorhanden

do. do.

K. 144  
8

Desgl., Bronzeguss. Schnallenform.

15

do. do.

Bei Durchsicht  
1957 vorhanden

Desgl. (?) Bronzeguss, beide Seiten gleich.  
Höhe 2,7 cm.

16

Kamerun, Bamenda.

Nej. p. 13/16

Bei Durchsicht  
1957 vorhanden

Desgl. (?) wie 18-7-16, aber die Ringe glatt.

17

do. do.

Nej. p. 13/16

Bei Durchsicht  
1952 vorhanden

Desgl., Widderkopf. Messingbronzeguss.  
„auch am Hals getragen“

18

Kamerun, Bamum - Bamenda.

Ans. 1953

K. 665  
8

18-7-

Bei Durchsicht  
1952 vorhanden

19

Gürtelschmuck, auch am Hals getragen. Messing-  
bronzeguss.  
Höhe 4,5 cm.

Ausg. 1953  
8.

K. 665  
8.

Kamerun.  
Bamum - Bamenda.

Gürtelschmuck

4 Bronzeguss - Perlen für den Gürtel.

20  
a-d

Werre bei Yola  
Alantika - Gebirge

Perlen.

Bei Durchsicht  
1952 vorhanden

21  
a-d

4 Desgl.

K. 482  
8.

do. do.

Bei Durchsicht  
1952 vorhanden

22

Gürtelschmuck, Vogel, Bronzeguss.

Ausg. 1953  
8.

K. 665  
8.

Französ. Sudan  
Turka (Hausindustrie) u.  
Tusisa - Schmiede.

Gürtelschmuck

Bei Durchsicht  
1952 vorhanden

23

Desgl., Messingbronzeguss.

K. 482  
8.

Adamaua. Pakka.  
Mandara-Gebirge.

Bei Durchsicht  
1952 vorhanden

24

Desgl., geschmiedetes Eisen in Form einer Schelle.  
Länge 3,8 cm.

K. 482  
8.

do. do.

1/2

1/2

18-7-

Bei Durchsicht  
1952 vorhanden

25

Gürtelschmuck aus Eisen. Aehnl. wie 18-7-24.  
Länge 4,5 cm.

Adamaua. P a k k a.  
Mandara - Gebirge

Gürtelschmuck

Bei Durchsicht  
1952 vorhanden

26

Lippenpflock aus Messing.

do. do.

Lippenpflock

Bei Durchsicht  
1952 vorhanden

27

Gürtelschmuck, aus Bronze. Form wie 18-7-24/5.  
Länge 5cm.

Adamaus. Alantika - Gebirge  
D a k k a - Stamm.

Gürtelschmuck

Bei Durchsicht  
1952 vorhanden

28

Desgl. aus Eisen. Form ähnl. wie 18-7-24/5 u. 27.  
Länge 6,7 cm.

do. do.

1/2

Bei Durchsicht  
1952 vorhanden

29

Desgl. aus Messingbronze. Inhalt Farnblättchen. Guss.  
Länge 9 cm.

do. do.

1/2

Bei Durchsicht  
1953 vorhanden

30

a-e

XXXXXXXXXXXXXXXXXXXXXXXXXXXX

5 Bronze - Schellen. Guss.  
Länge 2,7 - 3,5 cm.

A d a m a u a. Tengelin.

Schellen

Schellen

25/29 = K. 482

25/29 = K. 482

Ans. 1953

K. 665

K. 144

18-7-

Bei Durchsicht  
1955 vorhanden

31

Fingerring aus Messingbronzeguss. Oben ein Chamäleon.  
Äusserer Dm. 3,5 cm.

Süd - T o g o, Ost.

K. 665

Fingerring

Bei Durchsicht  
1953 vorhanden

32  
a-f

6 Stück Schellen für den Fuss. Bronzeguss.  
A - B 2,2 cm.

Benue - Nord - Kamerun  
Donga - Fluss

K. 144

Schellen

Bei Durchsicht  
1952 vorhanden

33  
a-e

5 Tanzschellen, Bronzeguss.  
Höhe 4 cm.

do. do.

Ausg. 1953

K. 665

do

Bei Durchsicht  
1952 vorhanden

34

Gürtelschmuck (?) Stierkopf. Viell. Halschmuck?  
Höhe 4 1/2 cm.

K a m e r u n, Grasland

Ausg. 1953

K. 665

Gürtelschmuck

35

Oberarmring für Häuptlinge. Bronzeguss. Der hohle Ring mit einer harzartigen Masse ausgefüllt.  
Innerer Dm. ca 7 1/2 cm.

A d a m a u a, Dama.

Armring

36

Haarnadel, Messingbronzeguss.  
Länge 16 1/2 cm.

Französ. Sudan. Sikasso,  
Sjenere- oder Sjenofu - Stamm

Haarnadel

Haarnadel

18-7-

Haarnadel, Bronzeguss. Sonst wie 18-1-36.  
Länge 19 1/2 cm.

37

Französ. Sudan, Sikasso.  
Sjenere- oder Sjenofo-Station

Haarnadel

Glocke, Gelbguss. Eiserner Klöppel. Schnurschlaufe.  
Höhe 5 cm.

38

do. do.

Bei Durchsicht  
1952 vorhanden

Glocke

Armring, Gelbguss.

39

do. do.

Bei Durchsicht  
1953 vorhanden

Armring

Armring, Bronzeguss. Innerer Dm. 5 cm.

40

do. do.

Bei Durchsicht  
1953 vorhanden

1/2

Schelle, Gelbguss. Vielleicht wie 18-7-46 als Spann-  
ring benutzt.  
Höhe 5 cm.

41

Togo. Mossi.

Bei Durchsicht  
1952 vorhanden

Schelle

5 Schellen, gegossen. a und b messing-, c und e bronze-  
ähnlich.  
Höhe 2,2 - 2,5 cm.

42  
a-e

Französ. Guinea.  
Sankaran, Malinke.

1/2

1/2

Handwritten notes in reverse side, including "K. 483" and "K. 144".

Bei Durchsicht  
1952 vorhanden

Bei Durchsicht  
1952 vorhanden

Bei Durchsicht  
1953 vorhanden

Bei Durchsicht  
1953 vorhanden

Bei Durchsicht  
1952 vorhanden

Bei Durchsicht  
1952 vorhanden

18-7-

Bei Durchsicht  
1953 vorhanden

43  
a-c

3 Tanzschellen, Messingguss.  
Höhe 3 cm.

Nord-Nigeria  
Kankurru am Gongola.

Schelle

K. 144  
8

Bei Durchsicht  
1952 vorhanden

44

Bogenspanner aus Eisen. Mit eingepunzten Ornamenten.

Süd-Nigerien  
Muntschi.

Bogenspanner

Ausg. 1953  
8

vergl. 09.395  
8

K. 665  
8

Bei Durchsicht  
1952 vorhanden

45

Tabakpfeife, Messingguss. Lederschleife. Defekt u. verbeult.  
Höhe 15 cm.

Süd-Nigerien  
Igbirra

Tabakpfeife

K. 483  
8

Bei Durchsicht  
1952 vorhanden

46

Bogenschelle, Bronzeguss, auch als Spannring benutzt  
Höhe 5 cm.

Vgl. auch 18-7-41.

El Ualedji.

Bogenspanner-Schelle

K. 483  
8

Bei Durchsicht  
1952 vorhanden

47

Dolch mit Scheide. Griff mit Messingbeschlägen, ebenso die Scheide, die ausserdem Ornamente in Filigran-Imitation trägt.  
Ganze Länge 48 cm.

Zentral-Adamaua.  
Batta-Stamm.

Dolch

Ausg. 1953  
8

Mag. Lbr. 13

Bei Durchsicht  
1955 vorhanden

48

Dolch mit Scheide. Griff u. Scheide Bronzeguss, mit Ornamenten in Filigran-Imitation. Klinge schlecht.  
Ganze Länge 40 cm.

do. do.

K. 144  
8

18-7-

Bei Durchsicht  
1955 vorhanden

49

Dolch mit Scheide. Geringwertige Klinge mit  
seitlicher Blutrinne. Griff Messingguss. Scheide mit Arm-  
ring gleichfalls aus Messingguss.  
Ganze Länge 51 cm.

B i d a, Nupe.

K. 144  
8

*Dolch*

Bei Durchsicht  
1952 vorhanden

50

Glocke, messingartiger Metallguss. Eisenklöppel.  
"Spätzeit".  
Höhe 8 1/2 cm.

A e g y p t e n.

K. 633  
8

*Glocke*

Bei Durchsicht  
1952 vorhanden

51

Götterfigürchen, Horus? Bronze mit schöner Patina.  
Höhe 7 cm.  
"In Assuan gekauft".

do. do.

K. 633  
8

*Götterfigur*

Bei Durchsicht  
1952 vorhanden

52

Hackenblatt. Bronze mit schöner Patina.  
Höhe 9 cm.  
"Altertum".

do. do.

K. 633  
8

*Hacke*

53

Weihrauchkessel, Messingbronzeguss. Durchbroch.  
Arbeit mit 3 Darstellungen von Christus am Kreuze, eingerahmt  
von filigranartigen Ornamenten. 3 oben in einen Haken zusammen-  
laufende Kettchen zum Aufhängen. Die Quaste unten gleichfalls  
gegossen.  
Höhe des Kessels 7 1/2 cm.

A b e s s y n i e n.

*Weihrauchkessel. Ppt. 1. W. Ppt. 13/18*

18-8-1/2  
✓

Geschenk des Herrn Paul S t a u d i n g e r, B e r l i n.

Aschaffenburg Str. 14/II

F i d j i .  
- . . . . -

Erh. am 21. III. 1918.

Gedankt. s. Brief im Akt.

Zettelkat. gem.

*Luft Post - Mandat 26.*

18-8-

Bei Durchsicht  
1951 vorhanden

1

S t r e i t k e u l e, aus Holz. Kopf morgensternartig (ab-  
geschnittene Aeste). Unterer Teil mit einfachem Zickzack-  
ornament. 2 Bindungen aus feiner, flacher Grasschnur. Gesprungene  
Ganze Höhell 2 cm.  
Vgl. 711 und 94,252.

F i d j i .

Keule

Bei Durchsicht  
1951 vorhanden

2

W u r f k e u l e. Aus Holz. Kugeliger Kopf. In einer Spalte  
desselben steckt ein kleiner Zahn. Unterer Griffende mit ein-  
geschnittenem Dreieckornament.  
Ganze Länge 43 cm.

do.

Wurfkeule

*Südsee Mag. Schr. 48 Fach A*

*Südsee Mag. Schr. 39 Fach 2*

Be  
195

Be  
195

18-9-1/2  
✓

Geschenk u. Ankauf des Herren J. M. Urwala, J. J.  
München, Amalienstr. 33/2

Lubien, Parsi.

Exh. 5. Fl. 18

Preis für 18-9-1/2:  
M 27.-

General. gem.

p. Akt 'Heidelberg' im 1. u. 2. Kl.

18-9-

D. 25

1  
a-h

Alltagsgewand für Männer.

Besteht aus:

- a) Hemd, engl. Batist aus Manchester, weiss. Kurze Ärmel, herzförm. Ausschnitt am Hals. An der Spitze des Ausschnittes ein keilförmiger, aufgesetzter Stoffeinsatz, der nicht. eine Art kleine Tasche bildet. Länge 1,10 m.
- b) Gürtel, normales Halbband, beige. Verjüngt sich gegen das Ende zu, endet dann in 3 geflocht. Köpfe, die ihrerseits in Manschetten auslaufen. Länge (ohne diese) 3 m.
- c) Gürtel wie b, etwas größer. Länge 4,95 m.
- d) Kappe aus reinem, gestärkt. Manchester batist. Das Einbandtuch zum Rand u. Schirm gewickelt.
- e) Ärmeljäckche, sicherzig. Stoff u. Form europ.
- f) Übersrock für festl. Zwecke. Mit überlängten Ärmeln, die am Unterarm in Falten geschoben werden. Um die Taille gereiht. Vordere über die vorder beschriebenen Gegenstände zu legen.
- g) Gürtel (Schärpe) m. Hambleckerse. Unter d. Übersrock f zu legen.
- h) Beinkleid, aus engl. Longcloth-Stoff (Mit Keliko).

Indien Parsi.

Bei Durchsicht 1958 vorhanden

18-9-1 = Raum 1, Schrank 4 - Schachtel 45  
a, d, e, f, g, h

2

Teppich, weiß u. blaue Streifenmusterung. Baumwolle. Ränder verstärkt durch dicke Schürmkette. An den Schmalseiten fransen. An mehreren Stellen leicht beschädigt. 100 x 180 cm.

N. 27. Im Parsi-Tempel gebraucht.

Indien, Bombay

Bei Durchsicht 1958 vorhanden

Mang. Sch. Schachtel.

18-10-

26/4

1

Vase, türkisfarbene, iris. Glasur. Henkel abgebrochen.  
Hals beschädigt. Vom Schenker selbst 1915 von der Ausgrabungsstätte mitgebracht.  
Höhe 14cm.

Mesopotamien, Rakka

1. Ostas. Neg. I. Nr. 2 (Perim) Fa. 2.

=K. 123

Vase

26/4

2

Gefäßscherben, türkisfarbene, stark iris. Glasur.  
Vom Schenker selbst 1915 von der Ausgrabungsstätte mitgebracht.  
Länge 5cm.

50 50

1. Ostas. Neg. I. Nr. 9 (Perim) / 1. Lattid 1.

=K. 123

Scherben

STAATLICHES MUSEUM FÜR VÖLKERKUNDE

D 8000 MÜNCHEN 22 · MAXIMILIANSTRASSE 42 · TEL. (0811) 22 48 44 - 46

Übergabeliste von rumänischen Sammlungsgegenständen aus den Beständen des Staatl. Museums für Völkerkunde München, zuständigshalber an das Bayerische Nationalmuseum.

Slgs. Nr. der Ikonen:

- 18-11-1- mit 18-11-16 = 16 Bilder
- 18-11-30 mit 18-11-38 = 9 Bilder

16 Teile einer rumänischen Kapelle ohne Katalognummern. Es handelt sich hier um Gegenstände, die offenbar im zweiten Weltkrieg ausgelagert waren und Ende der fünfziger Jahre von Berlin nach München zurückgeführt wurden.

München, den 29.3.1977

Für die Richtigkeit der Übergabe:

Den Empfang, für das Nationalmuseum, bestätigt:

*[Handwritten signature]*

*[Handwritten signature]*

Übergabe genehmigt:

*[Handwritten signature]*  
Leitender Direktor

18-11-1/24 40

18-11-1/40

*Geschenk des Herrn Leo Frobenius, Berlin - Gumnwald, Karlsbad*

Rumänien  
Serbien

*Slgs. b. IV. 12*

*Gedankt.  
D. Alt Frobenius*

*Feststell. gem.*

*Speicher R VIII*

*Die Katalognummern 18-11-1 mit 18-11-16 = 16 Stk.  
und 18-11-30 mit 18-11-38 = 9 "*

*25 Bilder*

*wurden am 29.3.77 zuständigkeits halber an das Bayer. Nationalmuseum abgegeben.*

*[Handwritten signature]*

18-11-

Orthodoxes Heiligenbild, Öl m. Kreidegrund auf Holz. Mutter Gottes, links ein Abkieserand. 24 x 29 cm.

Kiste 458

Ab.

1

Rumänien.

Heiligenbild

Fesgl., Mutter Gottes mit d. Jesusknaben. Öl m. Kreidegrund auf Holz. 21 x 28,5 cm.

Kiste 458

Ab.

2

Jo

Jo

Fesgl., verschied. Darstellgen in 13 Feldern. Öl m. Kreidegrund auf Holz. Verblapt u. Krummpap. 24,5 x 29 cm.

Kiste 458

Ab.

3

Jo

Jo

Fesgl., Öl m. Kreidegrund auf Holz (H. Bivotia?). 22 1/2 x 29 cm.

Kiste 458

Ab.

4

Jo

Jo

Fesgl., Öl m. Kreidegrund auf Holz. Verschied. Darstellgen in 7 Feldern.

Kiste 458

Ab.

5

22 x 27 cm.

Jo

Jo

Fesgl., Öl m. Kreidegrund auf Holz. Christus. Farbschicht zieml. beschädigt. 23 1/2 x 28 1/2 cm.

Kiste 458

Ab.

6

Jo

Jo

18-11-

7

Heiligenbild, dreiteilig, Öl m. Kreidegrund auf Holz. In der Mitte Mutter Gottes m. d. Jesusknechten; links Heiliger, rechts Heilige.  
39 x 30 cm.

Kiste 458  
100.

Rumänien.

Heiligenbild

8

Orthodoxes Heiligenbild, Öl m. Kreidegrund auf Holz. Der hl. Nikolaus, der Wunderthätige. Gesicht u. ob. Brust abgeschilft.  
22 x 27 cm.

Kiste 458  
100.

Jo

Jo

9

Ösogl., Öl m. Kreidegrund auf Holz. Hl. Paraskeva.  
21 1/2 x 28 cm.

Kiste 458  
100.

Jo

Jo

10

Ösogl., Öl m. Kreidegrund auf Holz, m. Gold + Silber. Mutter Gottes m. Kind. - Gebrungen.  
32 1/2 x 40 cm.

Kiste 458  
100.

Jo

Jo

11

Ösogl., Öl m. Kreidegrund auf Holz; verschied. Darstellg in 7 Feldern.  
31 x 38 1/2 cm.

Kiste 458  
100.

Jo

Jo

12

Ösogl., Öl m. Kreidegrund auf Holz. Heiliger (Name unleserlich) m. 2 Nebenfiguren.  
24 x 30 cm.

Kiste 458  
100.

Jo

Jo

18-11-

Orthodoxes Heiligenbild, Öl mit Kreidegrund auf Holz. Christus.  
31 x 39 cm.

Kiste 458  
Ab.

13

Rumänien.

Heiligenbild

Orthodoxes Heiligenbild, Szenen aus d. Leben Christi u. d. Jungfrau; in 13 Feldern.  
Öl m. Kreidegrund auf Holz.  
38 1/2 x 47 1/2 cm.

Kiste 458  
Ab.

14

1/2

1/2

Fesgl., Öl m. Kreidegrund auf Holz. Christus am Kreuz m. Nebenfiguren.  
Teils. abgeschliffen.  
29 x 37 cm.

Kiste 458  
Ab.

15

1/2

1/2

Fesgl., Hinterglasmalerei: 3 Heilige.  
In Holzrahmen.  
19 x 26 cm.

Kiste 458  
Ab.

16

1/2

1/2

Fesgl., Gott Vater. Farbiger Papierdruck, mit Vergierungen aus dünnem, gelb bemalten Blech.  
Das Ganze in tiefem Holzrahmen.  
6 1/2 x 33 x 40 cm.

S. Ostos. Ref. S. 17 | Perin | Aufsatz.

17

1/2

1/2

Fesgl., Druck, Goldbrünze u. Farben aus Papier.  
Heilige. Unten rumän. Inschrift.

18

1/2

1/2

44

18-11-

18-11

19

Orthodoxes Heiligenbild, Holzschnitt; Maria, ihr Kind säugend. Blechunterlage, das Ganze in Holzrahmen, defekt.  
Griech. Druck, datiert 1835.  
52 x 70 cm.

Rumänien

Heiligenbild

D. 10a

20

Belgenälte, tangente rumän. Bauern. Ungerahmt.  
auf Holz gemalt.

so

Belgemälte

21  
a-g

7 Spindeln, Holz, gestrichelt, m. roten Anilinfarbepingen.  
25-39 cm lang.

so

Spindel

22

Weberschiffchen, aus Holz. Spindel fehlt.  
Länge 28 cm.

so

Weberschiffchen

23

Spindel, m. aufgeschicktem Garn.  
30,5 cm lg.

so

Spindel

24

Vogelbauer  
~~Kocher~~, besteht aus einem Metallrehrich, in das an Stelle des Siebes ein Blechboden eingesetzt ist. Das Ganze an einem Schnurnetz aufgehängt.  
Hm. 26 1/2 cm.

so

Vogelbauer

Vogelbauer

18-11-21(4 H.)-22-23-24.  
S. Ostas. Mag. S. 17 (Perrin) Ende of 1.

18-11-

25/6

Spindel

2 Spindeln, vom Rochen abgeschnitten. Holz.  
25 m. geometr. Mustern beschmückt. Reste roter Bemalung.  
Oben viermal durchlocht; in p. Loch Länge naturfarb. Baum-  
wollschmuck. Phot. Pl. 1787 9/12  
Länge 36 cm.  
26 figural u. mit Blumen ornamenten beschmückt. Rot u. schwarz  
bemalt. Oben um d. rechten Griffen p. braune Baumwollborte.  
Länge 33 cm.

Serbien.

18-11-25/26

S. Ostas. Mag. S. 17 (Perrin) Aufsatz 1.

27/8

72

2 Spindeln, roh aus Holz geschmückt. Blau u. rot bemalt.  
Länge 75 bzw. 85 cm.

Rumänien

18-11-27

S. Ostas. Mag. S. 17 (Perrin) Aufsatz 2.

29

Kruggefäß

Kruggefäß (?) aus Zinn, gegossen. Auf beiden Breit-  
seiten Darstellung des hl. Georg, den Drachen tötet.  
Kufen 1766 eingeschlagen. Doppelt abschraubbarer Deckel  
m. Henkel.  
Höhe 19 cm.

72

18-11-28/29.

S. Ostas. Mag. S. 17 (Perrin) Aufsatz 1.

30

Heiligenbild

Heiligenbild, auf Holz gemalt. Christus zu Johannes  
u. Maria, einige Inschriften.  
Auf d. Rückseite fehlt die eine Querleiste.  
41 x 51 cm.

72

Kiste 458

72

31

72

Festl. auf Holz gemalt, nurmischig. Farblich  
schon teilt. abgeblättert. Darstellung des hl. Nikoleus.  
42 x 54 cm.

72

Kiste 458

72

32

72

Festl. auf Holz gemalt. Darstellung des hl. Tichon.  
Kurzweiliges prungen, auf d. Rückseite durch ein auf-  
gelegtes Stück zusammengehalten.  
31 x 38 1/2 cm.

72

Kiste 458

72

18-11-

Heiligenbild, auf Holz gemalt. Farbschicht stellenweise abgekratzt. Darstellung des hl. Kosmas.  
24 1/2 x 26 cm.

33

Rumänien

34  
Heiligenbild

Fesgl., auf Holz gemalt: Christus. Gut erhalten.  
30 x 38 cm.

Heiligenbild, Christus. Sehr schwachlich + defekt.  
31 x 40 cm.

35

36

Fesgl. männl. Heiliger. Abgesetzter Rest. Älteres Stück.  
13 x 22 cm.

37

Fesgl., auf der einen Seite die Taufe Christi, auf der andern Maria m. d. Jesuskneben u. Heiligen.  
17 1/2 x 22 cm.

38

Fesgl., 2 männl. Heilige. Gut erhalten.  
15 x 20 cm.

39/40  
Flasche.

Flasche.

2 Holzflaschen (ähnlich unseren Holzflaschen).  
Mit Holzstöpsel, der bei 40 fehlt. Kreuzweise Leder-  
verschmierung; 4 Holzspitzen. Leder kegelförmig.  
Höhe 30 cm.

18-12-186

Kiste 458

Ab.

Kiste 458

Ab.

Kiste 458

Ab.

Kiste 458

Ab.

Kiste 458

Ab.

Kiste 458

Ab.

Geschenk des Herrn Dr. H. Burmester  
z. Z. im Felde

Mazedonien

Erk. d. u. 11. Mai 1918.

18-12-6 Aug. 1918 d. Prof. Seb.  
persönl. übergeben.

Zettelkart. gem.

Gedankt, v. Akt im  
Sammelakt.

18-11-40

1. Oster. Tag. Silb. 17 (Pessien) Aufsat 1

18-12-

D. 31a

1

Krug aus Ton, mit 3 Henkeln. Um die Bauchwand Tonwülste mit Ornamenten. Grünbraune Glasur.  
Höhe 39 1/2 cm.

Mazedonien.  
Kegorci, ca 5 km nördl.  
v. Gjevgeli Gjevgeli

ad 1-4:

Ind. Saal, W. Sch. 32

Diese Krüge stammen aus Dörfern mit Kirchen, aber von christl. Bevölkerung (vgl. B's Karte vom 31. Mai 1918).



Krug

D. 31a

2

Tonkrug, grün glasiert. mit 2 großen u. 2 verkrümmerten, fest an den Hals angelegten weichen Henkeln. eingedrückte Ornamente.  
Höhe 45 1/2 cm.

Mazedonien.  
Kumba, ca 25 km. westl.  
v. Gjevgeli am Vardar.



1) vgl. dazu den mazedon. Krug 18-31-7.

Ind. Saal, W. Sch. 32

Krug

D. 31a

3

Tonkrug m. grüner Glasur. 2 Henkel, von denen einer fehlt. Halsrand an 2 Seiten schwebenartig ausgebogen u. da von p. kleinen Henkel überragt; dieser Henkel fehlt bei der einen Scherbe. eingedrückte Ornamente.  
Höhe 30 cm.

So So

Krug

D. 31a

4

Tonkrug; Spuren (best. Tropfen) v. braungrüner Glasur. Unter dem Halsrand einige Tonauflagen. Hals leicht beschädigt.  
Höhe 28 1/2 cm.

So So

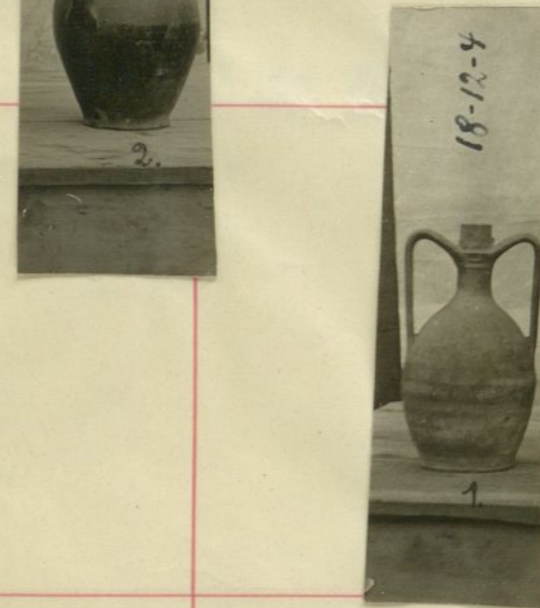

vgl. Haberland, Kulturhist. Beitr., Taf. I (nach p. 38) Nr. 11: Wasserkrug.

Sp. VII. W. Sch. 70 unten

Krug

D. 31a

5

a-d

Löffel aus Wacholderholz. Dazu 3 Anfangsstücken (Rohmaterial).  
Länge des fertigen Löffels 22 cm.

Bulgarien (Alt)  
Sabroso

S. Oster. Mag. S. 17 (Persien)  
Küpsaf 1.



Vgl. 18-31-18 aus Mazedonien. Sp. VII. W. Sch.

S. Oster. Mag. S. 17 (Persien)  
Küpsaf 2.

Löffel

D. 31a

6

Patronentasche aus Messingbronze. 'Türkische Arbeit'. Mit gehieb. Ornamenten u. Darstellungen. Deckel im Scharnier beweglich. An der Rückwand Blei angebracht.  
Länge 9, Höhe 11 cm.

Mazedonien  
Konte (Kalya) christl. Bevölkerung  
(mukammalen Ort ohne christl. Bevölkerung)

Sp. VII. W. Sch. 70 unten

Sp. VII. W. Sch. 70 unten

Patronentasche

Patronentasche

18-13-1/3

U

Geschenk des Herrn Geheimrates Dr. Ernst Kocher  
Tier, Haut Nr. 2/11

Java. Ceylon.

Erk. 29. VII. 1910

Gesamt (s. A. 11.)

Zusatz. gem.

18-13-

~~Bohisatwa aus Schiefer. Auf doppeltem Lotussockel  
sitzend. In d. Linken ein abgebroch. Blütenstengel.  
Der linke Arm g.F. ergänzt (Cipo).  
Das Stück ist eine in Java gefertigte Nachbildung eines javen.  
Originals. Der Bronzegenuss hier vorgenommen.  
Näheres im Jettelk. 1.  
Höhe 25 1/2 cm~~

Bei Durchsicht  
1954 vorhanden

Bohisatwa

Java

Angeschieden, unbrauchbar.

18-13-1  
K. 563  
8

16.6.58 F

R. Goppel

10.8

Buddha, sitzend. Bronze, in voller Fierstentrecht.  
Höhe 12 1/2 cm.

2

= K. 130

Ceylon

Buddha

Van Saal Handschr. 10

Bei Durchsicht  
1954 vorhanden

3

Blatt vom heil. Bodhi-Baum (ficus religiosa). Auf l.  
Glasplatte aufgeklebt.

Ceylon

Bodhi-Baum Blatt  
Kultgegenstand

K. 673  
8

18-14-14  
✓

Tausch mit Herrn Pfaffenzeller, Partenkirchen  
Villa Orient.

Tibet. Kamerun. China, K. Aug. P.

Exh. 28. F. B. 18-14-1/2 im Tausch gegen 12-16-76 und  
" K 18 18-14-3/4 1. T. 3 09. 389.

Zettelkasten.

Exh. Pfaffenz. (Sammelakt) f. Wkt Partenkirchen.

Bei Durchsicht  
1952 vorhanden

Bei Durchsicht  
1952 vorhanden

Bei Durchsicht  
1952 vorhanden

18-14-

Bei Durchsicht 1955 vorhanden

1

Trommel, Holzkörper mit Fell bespannt, das mit Nägeln befestigt ist. Seitenwände m. Baumwollstoff überzogen, der bemalt ist. Unten ein eiserner Ring zum Aufhängen. Oben  
Unten ein Holzrad, beschützt. Höhe 83cm.  
Dazu röhrenförm. Schlägel aus e. Bambusrohr, am oberen Ende ein Lederseibchen. Höhe in der Schenkell. 58cm.

Trommel

Tibet, v. Her 1911 in Darjeeling erworben  
Pfl. Pl. 1102a. Muffel 8. 1/2

18-14-1 - Schrank 80 Fach 3 tsien Mag.

Bei Durchsicht 1952 vorhanden

2

Lansa, Resonanzkörper aus 2 Palmblattstielen (?), deren Mark mit eingekreuzten Strichen verzert ist. Bambuslasten. Unter d. Schalloch e. m. Harzmasse befestigte Schlinge Ritzornamente.  
Länge Länge 30cm.

Lansa

Kammerun vom Januar 1914 in Dull erworben.

N. 431.  
8.

Bei Durchsicht vorhanden

a-b

Lanzeng

Lanzeng, Lederriemen mit rotem, bepr. schwarzem Stoff überzogen. Beschläge mit Zellschmelz.

Schrank 51 1. Fach  
Asien-M

China

18-14-3/4 im Koffer abgeben

IX 18. w. 4. 819.

B 1698 Buchführung Tüpfel Fingerring mit 95.103

P. 162 gefärbt Papier Javan. glänzend Stück unter der selben Nummer nochmal  
P 514 Buchführung " da der gefunden

10.1195 Buchführung Tüpfel. Fingerring mit 10.1160.

10.1195 Buchführung

Ne stück nicht

5.

Bei Durchsicht 1952 vorhanden

4

Beil

Beil, Klinge aus Kaurknoschen, Bindung aus Rotenstreifen. 47 cm hoch

Pfl. Pl. 2454 15/18

Kais. Ang. Fluss.

Südsee Magazin Schr. 8 Fach 1

18-15-1  
J

Bei Durchsicht  
1982 vorhanden

Ankauf auf der Auktion bei Hugo Helbing  
Hier, Kgmüllersstr. 15

(Nachl. Kommerzientat Adolf Steinbarker, 28. V. 18)

Nord-Spanien.

erbh. 25. V. 18

Kaufpreis M 420.-  
angeh. 31. V. 18 o. b.

Zettelkat. gem.

33

Helbing

18-15-

Bei Durchsicht  
1962 vorhanden

i

Fayence-Schüssel, cremefarbener Glasurgrund,  
Dekor in Kupferluster. Geflickt, am Rand leicht  
beschädigt.

Dm. 38 1/2 cm.

Ausgestellt - 1953

b.

Nord-Spanien

Fayence-  
Schüssel

n. 482  
8

S. Ostas. lag. Schr. 16 (Persien) Aufsatz

92 Teller. Sehr stark vertiefter Fond, steil aufsteigender Rand mit Randwulst. Dekor in Kupfermetalluster auf gelblichem Grund: Phantastischer Vogel zwischen Blumenstücken. Unterseite hellgelbe Glasur. Alte Flickstellen. Nord-Spanien. 17.-18. Jahrhundert. 39 cm Durchm. Abbildung Tafel 4.



München 30. VII. 27. Jahr 18. Jh. Valencia

Spezialausg. Schwanenf. für Museum.

54

18-16- 1/416

✓

Bei Durchsicht  
1922 vorhanden

Kauf von G. J. Konietzko, Hamburg

M 2900.-

Lappen

Bei Durchsicht  
1922 vorhanden

Die Lg ist vorläufig noch nicht katalogisiert  
sie ist ein guter mit Zeichnungen versehen  
Katalog des Verkäufers beilagte, der  
Katalog steht bei den Altg. Katalogen

Bei Durchsicht  
1922 vorhanden

Bei Durchsicht  
1922 vorhanden

Bei Durchsicht  
1922 vorhanden

Kruiczko

18-16

Bei Durchsicht  
1952 vorhanden

Wintermütze f. Männer 27cm hoch.  
blauer Stoff.

1

tschukpa

für den Kopf

18-16-1 - Baum 1, Schrank 17, rechts, Schachtel 198

Bei Durchsicht  
1954 vorhanden

Feuerrock, grauer Stoff.

2

gopta o. gäptu

Bei Durchsicht  
1952 vorhanden

Wintermütze für Frauen (roter Stoff)

3

tschukpa

18-16-3 - Baum 1, Schrank 17, rechts, Schachtel 198

Bei Durchsicht  
1952 vorhanden

Krankenmütze, blauer Stoff in Stirnbänder  
(bis 2 1/2 Jahre getragen)

4

tschukpa

18-16-4 - Baum 1, Schrank 17, rechts, Schachtel 198

Bei Durchsicht  
1952 vorhanden

Mädchenmütze, roter Stoff (bis, Alter von  
ca 2 1/2 Jahren getragen)

5

tschukpa

18-16-5 - Baum 1, Schrank 17, rechts, Schachtel 198

Bei Durchsicht  
1953 vorhanden

Pelzmantel f. p. Koffeinfärbung  
am Hals  
muäta

6

für den Kopf

Bei Durchsicht  
1953 vorhanden

18-16

Bei Durchsicht 1952 vorhanden

7

Lederhosen Rentier / f. p.  
m. Zugschma.

Bei Durchsicht 1954 vorhanden

8

Männerrock  
gaptu

N. Jämtland  
Lappen

Bei Durchsicht 1952 vorhanden

9

Männerhose aus Rentierleder. Winter + Sommer  
getragen

Bei Durchsicht 1952 vorhanden

10  
ü  
10a

Löffeltasche m. Pulverzeichnung von den  
Frauen am Gürtel getragen. M. Löffel.  
tasche.

Bei Durchsicht 1952 vorhanden

11  
ü. a-c

Feuerzeug für b; Tasche mit Perlschickerei a,  
Feuerstein b, Feuerstein, c?  
stikkä - binkä

Bei Durchsicht 1952 vorhanden

12

Brustblech f. b, blauer Stoff ein Hals Perl-  
schickerei (dochari Perlen, Männer-Perlen)  
bütönäs - skui miä

Kauilyko

Bei Durchsicht 1952 vorhanden

Bei Durchsicht 1952 vorhanden

Bei Durchsicht 1952 vorhanden

Bei Durchsicht 1952 vorhanden

Bei Durchsicht 1952 vorhanden

Bei Durchsicht 1952 vorhanden

18-16-12 - Baum 1, Schrank 17, rechte, Schachtel 198

37

18-16

Bei Durchsicht 1952 vorhanden

Brustleib f. Frauen, bestickt.  
bönäs - skuimiä

13

N. Jämtland  
(Lappen)

Bei Durchsicht 1952 vorhanden

Fingerring, für f, aus Silber  
suormas

14

Bei Durchsicht 1952 vorhanden

Messer m. Scheide, am Gürtel getragen.  
neipia

15

n. a.

Bei Durchsicht 1952 vorhanden

Perlkette, von f beim Kirchgang benutzt.  
1 m. lang. Altes Stück  
Kirkiä - varris

16

Bei Durchsicht 1952 vorhanden

Schulband für t, handgeflochten.  
gama - wüäd

17

Bei Durchsicht 1952 vorhanden

✓  
✓  
✓  
✓

18

Kronigko

18-16-13 = Baum 1, Schwanz 17, rechts, Schachtel 198

18-16-17 = Baum 1, Schwanz 17, rechts, Schachtel 198

18-16-18 = Baum 1, Schwanz 17, rechts, Schachtel 198

18-16

Bei Durchsicht 1952 vorhanden

Feuermütze, Sommermütze  
Schulpa  
N. Jämtland  
Lappen

ist da!

18-16-19 = Raum 1, Schrank 17 rechts, Schachtel 198

19

Bei Durchsicht 1952 vorhanden

Proviantbeutel aus Rentierleder  
mit Zugschauer.  
müchtig  
No

18.11.1969

20

Bei Durchsicht 1952 vorhanden

Haarschmuck für f, aus Perlen & Woll  
barkaldak  
Jämtland  
Lappen

19/24 = K.G

21

Bei Durchsicht 1952 vorhanden

Brustleif für f, roter Stoff, m. kleinen  
weißen Perlen bestickt  
biomos - Rümnia  
No

22. 10/15

18-16-22 = Raum 1, Schrank 17 rechts, Schachtel 198

22

Bei Durchsicht 1952 vorhanden

No für f, grüner Stoff, m. grünen  
roten Jungstreifen bestickt  
biomos - Rümnia  
No

18-16-23 = Raum 1, Schrank 17 rechts, Schachtel 198

23

Bei Durchsicht 1952 vorhanden

Schubbant f. f, geflochten aus Woll,  
grün, gelb, rot  
nutlak  
No

18-16-24 = Raum 1, Schrank 17 rechts, Schachtel 198

24

18-16

Bei Durchsicht  
1953 vorhanden

25

Gürtel für 6-7 f. mit Zinn-Druckapplikation.  
3,6 x 92 cm. Seltenes Stück  
Dinri-bältä

N. Jämtland  
Lappen

Bei Durchsicht  
1953 vorhanden

26

Gürtel für 6-7 f. 4 Felder m. weißen Wasserperlen  
& 3 Felder m. dunkelgrünen Perlen besetzt.  
bältä

Bei Durchsicht  
1953 vorhanden

27

no no rote & grüne Felder abwechselnd.  
Durchweg m. gelben Perlen besetzt  
bältä

Bei Durchsicht  
1953 vorhanden

28

no für Mädchen (altes Stück); rote  
& grüne Felder abwechselnd. Durchweg m. sehr kleinen  
Wasserperlen besetzt.

Bei Durchsicht  
1952 vorhanden

29

Gürtelgehänge f. 5 selten.  
Serietaikka

V. 620  
8.

30

Wintelandschuhe auf Fetz (Büchfell  
v. Renteis)

N. Jämtland

Korniczko

Bei Durchsicht  
1952 vorhanden

Bei Durchsicht  
1952 vorhanden

Bei Durchsicht  
1952 vorhanden

Bei Durchsicht  
1952 vorhanden

Bei Durchsicht  
1952 vorhanden

Bei Durchsicht  
1952 vorhanden

Schrank 20 Asien-M

18-16

Bei Durchsicht 1952 vorhanden

31

Gürtel, geflochten aus feinen Lederstreifen.  
f. d. Winterpelz.  
gahra - biltä ..

Jämsläand  
Lappen.

Bei Durchsicht 1952 vorhanden

32

Goltsischaden aus Rentierleder. M. Fugochner.  
pätre - bürkä

Bei Durchsicht 1952 vorhanden

33

Gürtel - Fragment, 6 - Gürtel. M. Finns.  
beschlag. Heute nicht mehr getragen.

Bei Durchsicht 1952 vorhanden

34

Bünd f. eine Krabermütze (s. 18-16-4)

Bei Durchsicht 1952 vorhanden

35

Kragen für Pelzrock. (6) aus Stoff, m. Finns.  
druckapplikation. Heute sehr selten  
didniä - gahpu

ist da

Bei Durchsicht 1951 vorhanden

36

Schleppack aus Rentierfell  
röuke

18-16-32 - Raum 1, Schrank 17, rechts, Schachtel 198

18-16-34 - Raum 1, Schrank 17, rechts, Schachtel 198

18-16-35 - Raum 1, Schrank 17, rechts, Schachtel 198

1306  
Lagerort  
ab. 14

Kruisiger

18-16

37

Jose aus Birkenrinde f. Tabak  
14cm hoch. Trägt die Jahreszahl 1849.

Fingerring  
Lappen

38

Kaffeetasse aus Birkenrinde  
(praktische "gärrie") Ø 11 cm

✓

39

Wasserschöpfer aus Birkenknorren,  
sehr schön ornamentiert

Rukcia

✓

40

Brille f. fische etc. 22cm hoch

18.11.1969

✓

41

Riseform aus Holz; Am Boden kreisförmige  
Joker. Ø 27 cm

skalpa

✓

42/4

Löffel aus Holz. Ruchlöffel. 30 cm lang

Rukcia

✓

Bei Durchsicht  
1952 vorhanden

Bei Durchsicht  
1952 vorhanden

Krenitzker

62

B-16

Bei Durchsicht  
1957 vorhanden

45

Korb aus Holzspindeln, z. Aufbewahren  
v. Rentierhaaren. 23 cm hoch

Jämtland  
Lappen

K. 619  
7.

46

Epschale, aus Birkenrinne. 35 cm Ø  
gantscha

7.  
A. IV. F.

47

Kaffeetischse aus Birkenrinde. 15 cm hoch

7.  
A. IV. F.

48

Schmupftabakdose aus Birkenrinde  
9 cm hoch

7.  
A. IV. F.

Bei Durchsicht  
1952 vorhanden

49

Fasche aus dem Horn eines Widders  
munstj.

18.11.1969  
K. 620  
7.

50

Milchflasche f. Wanderungen, aus Holz,  
v. Rentier getragen. (Tromelform)  
mjölka-gäri

7.  
A. IV. F.

Kunichler

18-16

Bei Durchsicht  
1957 vorhanden

51

Kristock, ~~endet~~ oben in eine zum  
Rentiermoos-Lucken dienende Schaufel.  
142 cm lang.  
Klakka

Jämsland  
Lappen

Bei Durchsicht  
1957 vorhanden

K. 254

52

Milchflanke ähnl. wie 50, aber kleiner.  
Im Ruskorak getragen.  
mjölkä-gäkä

5.  
A. IV. F.

no

Bei Durchsicht  
1957 vorhanden

53

Korb f. Wähzeug. Aus Birkenwurzeln  
geflochten  
rietter

no

K. 679  
5.

Bei Durchsicht  
1957 vorhanden

54

Faß, aus Holz, z. Aufbeahrung v. Rentier-  
Blinddärmen (sic! aber?), die zur Käsebereitung  
verwendet werden. 34 cm lang  
messas-gäkä

5.  
A. IV. F.

Bei Durchsicht  
1957 vorhanden

55

no no, aus einem Stück  
Holz gearbeitet.

no

no

5.  
A. IV. F.

56

Riffmühle, einfache runde Holzschale  
m. rundem Rübstein Ø 17 cm  
Rahwia-gurnä

no

5.  
A. IV. F.

Bei Durchsicht  
1957 vorhanden

Kunzler

18-16

Melkspieß, aus Holz. 26 cm lang. Löffelform

5.  
A. IV. F.

57

nahpiä Jämtland  
Lappen

✓ größer, 30 cm lang ✓

58

7.  
A. IV. F.

✓ ✓

Bei Durchsicht  
1952 vorhanden

59

Tasche aus Rentierkalbfell. 18 cm hoch.

rustig ✓

18-16-59 = Baum 1, Schrank 17, rechts, Schachtel 198

Bei Durchsicht  
1952 vorhanden

60

✓ für Proviant, aus Rentierleder

rustig ✓

18.11.1969  
K. 620

61

Kamm aus Messing

✓

Bei Durchsicht  
1952 vorhanden

62

Tasche aus Rentierleder, in. bunten  
Zugstückchen besetzt. 12 cm hoch

rustig

K. 621

18-16-62 = Baum 1, Schrank 17, rechts, Schachtel 198

Krinszky

18-16

Bei Durchsicht  
1952 vorhanden

Messer, Griff aus Scheiben v. Birkenrinde + Reithorn  
19 cm lang

K. 620  
B.

63

reipiä

Fränkland  
Lappen

Riseform, Siebform, aus Holz. Ø 18 cm

Z.  
A. IV. F.

64

skakpu

no

no no aus einem Stück  
Birkenknorren geschnitten. Ø 12 cm

Z.  
A. IV. F.

65

skakpu

no

Bei Durchsicht  
1957 vorhanden

no no geflochten, aus Birken-  
wurzeln. 10 lgr. 8 1/2 cm

K. 619  
B.

66/7

reirua

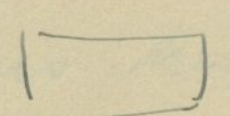
no  Form, aus einem Stück  
Birkenknorren geschnitten. 3 Kreuze innen  
am Boden.

Z.  
A. IV. F.

68

skakpu

no

Bei Durchsicht  
1957 vorhanden

no wie 66/7 Ø 23 cm lgr. 3 1/2 cm  
Boden zimstet geflochten

K. 619  
B.

69/70

reirua

no

Kunischke

18-16

Bei Durchsicht  
1957 vorhanden

72

Korb aus Birkenweiden geflochten.  
Ø 30 cm.

Jämland  
Lappen

K. 619  
8

Bei Durchsicht  
1957 vorhanden

73  
ab

Schleuderpfeile, Kinderspielzeug  
50 kgr. 112 cm

K. 619  
8

Bei Durchsicht  
1952 vorhanden

74

Kratzeisen z. Reinigen der Holzschiffe.  
14 cm lang

schkänie

K. 620  
8

Bei Durchsicht  
1952 vorhanden

75

Holzblock, darauf in Tabak geschnitten  
9,5 cm lang

K. 620  
8

76

Tasche f. Zucker. Aus 2 Kopf- & 3 Bein-  
hinter v. Rentierkilbern. Schuur aus Sehne

mustj

✓

Bei Durchsicht  
1957 vorhanden

77

Schneeschaufel, aus Holz. 98 cm lang

Ruiroa

K. 619  
8

67

Konieczko

18-16

Erschale, Holz. Größter Ø 23cm, betr. 29cm

A. IV. F.

78/9

gentschen.

Jäntland  
Lappen

Proviantbüchse aus Holz. Rund. 15cm hoch.

A. IV. F.

80

Jo

Bei Durchsicht 1957 vorhanden

Leb, z. Trocknen v. Fisch & Fleisch.  
72cm lang

K. 619

81

Jo

Bei Durchsicht 1957 vorhanden

Körbchen, aus Birkenwurzeln geflochten.  
Ø 18cm.

K. 619

82

viether

Jo

Bei Durchsicht 1952 vorhanden

Federn, im Bündel, v. Birken, Niere,  
z. eindrücken der Löcher in das Fladenbrot

K. 620

83

Jo

Bei Durchsicht 1952 vorhanden

Kraher, aus Rentierhorn, z. Reinigen  
des Holzschalen

K. 620

84

schkänie

Jo

Königler

18-16

Milchseiber, aus Holz, als Einlage dient  
Moss oder eine besondere Einlage von Ruchschnang.  
haren. Ø 15 1/2 cm

♀  
A. V. F.

85

Aschüttie

Finntland  
Lappen

86/2

~~Sp~~ Ipschalen aus Holz. 14 bzw. 15 1/2 cm Ø  
für Kinder.

♀  
A. V. F.

geutsche

✓

88

Löffel, am Gürtel getragen; aus Holz,  
z. Wassertrinken. Länge 16 cm.

♀  
A. V. F.

bältä-Rukkiä

✓

Bei Durchsicht  
1957 vorhanden

89

Fischkorb aus Birkenrinde 30 cm breit

K. 619  
♂

✓

Bei Durchsicht  
1957 vorhanden

90

Korb f. Beeren, aus Birkenrinde

K. 619  
♂

✓

91

Löffel, Zweck wie 88. Länge 18 cm

♀  
A. V. F.

bältä-Rukkiä

N. Finntland  
Lappen

Bei Durchsicht  
1957 vorhanden

Bei Durchsicht  
1957 vorhanden

Bei Durchsicht  
1957 vorhanden

Bei Durchsicht  
1957 vorhanden

Bei Durchsicht  
1957 vorhanden

Bei Durchsicht  
1957 vorhanden

69

Krumpholtz

18-16

Bei Durchsicht 1952 vorhanden

Anfängerhaken aus Rentierhorn. 11 cm hoch

92

N. Jämtland  
Lappen.

Bei Durchsicht 1952 vorhanden

Löffel aus Elchhorn. 13 cm lang

93

särna - jürähta

Bei Durchsicht 1952 vorhanden

Messer aus Elchbeinknochen. 28 cm lang

94

särna - neipia

92/97-11.620  
8.

Bei Durchsicht 1952 vorhanden

Messer 24 cm lang

95

neipia

Bei Durchsicht 1952 vorhanden

Fackeln oder Kerzen aus zusammengerollter  
Birkensinde.

96  
ab

Bei Durchsicht 1952 vorhanden

Übersichten

97

Knischke

18-16

98

Stöpel aus Holz, f. frische Kartoffel

N. Jämtland  
Lappen

B.  
A. V. F.

99

Riseform, aus Holz, rund. Ø 19 cm.

Skånen

Ja

B.  
A. V. F.

Bei Durchsicht  
1957 vorhanden

100

Trichter aus Holz, 13 cm hoch

B.  
K. 519  
A. V. F.

Ja

101

Löffel, f. Mehl, 5.3 cm lang. Aus Holz

Kurksia

Ja

B.  
A. V. F.

Bei Durchsicht  
1952 vorhanden

102

Schneckenkorn aus Holz & Drahtstiften?

Schölkarna

Ja

18. II. 1969

Bei Durchsicht  
1952 vorhanden

103

Löffel aus Rentierhorn 15 cm lang

Oschuärvä-puschte

Ja

18. II. 1969

Bei Durchsicht  
1955 vorhanden

Bei Durchsicht  
1955 vorhanden

Bei Durchsicht  
1952 vorhanden

Bei Durchsicht  
1952 vorhanden

Bei Durchsicht  
1952 vorhanden

Kunichko

18-16

Nahrungsmittel:

Winters

104/19

- 104. Haut ferdlerköpfe an Birkenast. Hundefutter f.d.
- 105 getrocknetes Fisch, roh oder gekocht gegessen. geigkii-geelji
- 106 Rentierdünndarm, zu Jopf geflochten, roh angewärmt gegessen oder als Zutat zu anderen Speisen.
- 107, Rentiermagen, dient zur Aufbewahrung von Rentierblut

104/06 = K. 620

105 = 18.11.1969.

7 April

108/09 = K. 620

Bei Durchsicht 1952 vorhanden

- 108 Fischhaut z. Raffekliren Kahria-skölna
- 109 Brot aus Ah-Mehl & Rentierblut mätiö-leipi

Jäntland  
Lappes

Bei Durchsicht 1952 vorhanden

110

Arzneimittel. Eine Wurzelart, die mit Milch gekocht gegen Blutarmut & Rippen dient fürpenä-rühtz

18.11.1969

Bei Durchsicht 1952 vorhanden

111

Schöpfkopf aus einem Stück Kuhhorn.  
Zem-lang  
Jo

18.11.1969

Bei Durchsicht 1952 vorhanden

112

Rohmaterial, 1h. Rentierfuß, getrocknet, von dem bei Bedarf Material (Schalen) z. Anfertigen s. Zorn entnommen wird  
Jo

18.11.1969

Bei Durchsicht 1952 vorhanden

113

Jo Schalen in rohem Zustande  
Jo

18.11.1969

Königsberg

18-16

Bei Durchsicht 1952 vorhanden

114

Rohmaterial, im Bündel Rentierfusssehnen, m. D. Fäden bereits zerfasert, werden jetzt gekantet auf der Backe zu Nähfäden gedreht.  
Jämtland  
Luppen

18.11.1969

Bei Durchsicht 1952 vorhanden

Bei Durchsicht 1952 vorhanden

115

No Rückenschneen

18.11.1969

Bei Durchsicht 1952 vorhanden

Bei Durchsicht 1952 vorhanden

116

Fäden, fertig, aus Sehnen (wie oben erwähnt)  
No

18.11.1969

Bei Durchsicht 1952 vorhanden

Bei Durchsicht 1952 vorhanden

117

Schurkband, in Arbeit, unperfekt, aus Holzgebäl.  
50 cm hoch  
würstlich  
No

18.11.1969

Bei Durchsicht 1952 vorhanden

18-16-117 = Baum 1, Schrank 17 rechts, Schrankteil 19B

N. 3571

Bei Durchsicht 1957 vorhanden

118

Spindel 24 cm lang  
meltia  
No

21.11.1969

Bei Durchsicht 1952 vorhanden

Bei Durchsicht 1952 vorhanden

119

Jasowickel, besteht aus einem Elchmittelfuß Knochen  
No

K. 620  
8

Bei Durchsicht 1952 vorhanden

Kruiszyko

18-16

Bei Durchsicht  
1952 vorhanden

120/1

Näzung, Lechereu = ~~Nadel~~ = Fingerhut-  
futural nebst Lechereu Messer. als Gehänge

K. 620  
8

grättak

Jämtland  
Lappen

Bei Durchsicht  
1957 vorhanden

122

Press zur Fellbearbeitg. (Gleicht unsere  
Bügelbrettern) Die Spitze gegen die Haut, die stumpfe  
Ende gegen den Leib gehalten. auf d. gewollten  
Seite stößt man die Haare vom Fell in dem Messer  
ab. auf der fleischen entfernt man Sehnen &  
Fluschteile. niäsküma

Bei Durchsicht  
1957 vorhanden

123

Birkerrute Instrument z. Weichmachen  
des gegerbten Leders. 73 cm lang (Aus hier?)  
niöhtia

Bei Durchsicht  
1952 vorhanden

124

Rohmaterial, Rentierklauen-Fell; ist das  
stärkste Leder am Renn; dient z. Herstellung  
der Heckensteile an den Schuhen.

K. 620  
8

Bei Durchsicht  
1952 vorhanden

125

Rohmaterial  
Beinfell eines Rentierkalbes, z. Trocknen  
aufgesperrt.

K. 620  
8

Bei Durchsicht  
1957 vorhanden

126

Birkerruten, z. Weichmachen des gegerbten  
Rentierleders. Die hinten Holzspitze werden in  
die Haut des Rotes geschlagen & die felle an der  
Innenseite der Ruten entlang gezogen  
niöhtia bzw. niöhtia

Bei Durchsicht  
1957 vorhanden

K. 254

Krinsky

18-16

Bei Durchsicht  
1957 vorhanden

127

Seilereiwerkzeug, z. Herstellung von Haarseilen (Sehrahmen).

Jämtland  
Lappen

K. 254

Bei Durchsicht  
1952 vorhanden

128

Pfriem aus Rentierhorn, z. flechten. 10 1/2 cm

butmia

Jo

18.11.1969

Bei Durchsicht  
1952 vorhanden

129

Nadel aus Wachholderholz, z. Nähen von Birkensinde. 10 1/2 cm lang

Jo

18.11.1969

Bei Durchsicht  
1952 vorhanden

130/2

3 Pfriemen f. Lederarbeiten

butmia

Jo

18.11.1969

Bei Durchsicht  
1952 vorhanden

133

Schur, aus Sehnen geflochten. Dient z. Aufertigung v. Lasso's.

Jo

18.11.1969

Bei Durchsicht  
1952 vorhanden

134

Messerheft aus Rentierhorn 10 1/2 cm lang

Jo

18.11.1969

Kruiszyko

18-16

Hammer z. Pulka (= Schlitten) Bau.

135

niätschere

Jämtland  
Lappen

7.  
A. IV. F.

Bei Durchsicht  
1957 vorhanden

Werkzeug z. Spantenbiegen für den Pulka-  
bau

136

7.  
A. IV. F.

Bei Durchsicht  
1957 vorhanden

Jo

Bei Durchsicht  
1957 vorhanden

Drillbohrer f. Reihorn, Knochen etc.

137

21. 11. 1969

K. 619 F.

Jo

Bei Durchsicht  
1957 vorhanden

Art, um Schneidenschutz aus Reihorn

138

akscho

Schutzhülle: akscho skrona

K. 619

6

Jo

Bei Durchsicht  
1957 vorhanden

Bei Durchsicht  
1952 vorhanden

Löffel aus Elkhorn; unfertig. 14cm lang

139

K. 620

Jo

Bei Durchsicht  
1952 vorhanden

Schöpföffel, unfertig, 13cm lang

140

7.  
A. IV. F.

Jo

Bei Durchsicht  
1957 vorhanden

Kainitzker

18-16

Bei Durchsicht 1952 vorhanden

141

Schneidmesser z. Aushöhlen v. Holzgefäßen.  
Griff aus Renhorn  
guovel  
Zintleund  
Lappen

K. 620  
7

Bei Durchsicht 1952 vorhanden

Bei Durchsicht 1952 vorhanden

142

Spriem, aus Knochen, z. Nähen der Schuhe  
benutzt.  
but miä

K. 620  
8

Bei Durchsicht 1952 vorhanden

143

Schale, aus Holz, unfertig Ø 25 cm  
gantscha

B.  
A. V. F.

Bei Durchsicht 1952 vorhanden

Bei Durchsicht 1952 vorhanden

144

Raum f. Schuhen, 15 cm hoch  
tschokkuma

17. 11. 1969

Bei Durchsicht 1952 vorhanden

Bei Durchsicht 1952 vorhanden

145

Nadelkissen, dt. in Baumschwamm, da  
als solches benutzt wird  
spap

17. 11. 1969

Bei Durchsicht 1952 vorhanden

Bei Durchsicht 1952 vorhanden

146

Flachhobel für Schneeschuhe (Skis)  
12 cm lang  
blätschike

17. 11. 1969

Bei Durchsicht 1952 vorhanden

Leininger

18-16

Bei Durchsicht 1952 vorhanden

147

Hobel für die Skirinne (auf der Innenseite des Skis) 18 cm lang  
Juhpake Juntlund  
Lappen

17.11.1969

Bei Durchsicht 1952 vorhanden

Bei Durchsicht 1952 vorhanden

148

Hobel für die Ski-Liten 16 cm lang  
sämed Jo

17.11.1969

Bei Durchsicht 1952 vorhanden

Bei Durchsicht 1952 vorhanden

149

Rizholz, bei Ski-anfertigung gebraucht.  
13 cm lang  
Kiasälämä Jo

18.11.1969

Bei Durchsicht 1952 vorhanden

150

Schlitten, sog. Pulka, z. Transport von Skiern & Gelbstäben. 92 cm lang  
bränka-schilka  
(x bootartige Schleife) Jo

2.1 auf Mh.

Bei Durchsicht 1952 vorhanden

Bei Durchsicht 1952 vorhanden

151

Geschirr f. Rentiere (Kopfung & Fuhleine)  
Aus Sehnen geflochten & dinst z. Schutz in dünner Leder eingewickelt  
bäkjä in lantje Jo

K. 620

Bei Durchsicht 1952 vorhanden

Bei Durchsicht 1952 vorhanden

152

Leine, Fuhleine, aus Rentierschneen geflochten

K. 620

Krinsky

18-16

Bei Durchsicht 1952 vorhanden

153

Lasso aus Rentierschalen geflochten  
suonakka

Jämbund  
Lappen

17.11.1969  
K. 620

Bei Durchsicht 1952 vorhanden

154

Kopffang für Rentier, aus Rentierschalen  
geflochten.  
bikji

Jo

17.11.1969  
K. 620

155

Geschire f. Rentiere (Jochartig) Kummert /  
Riessastakke

Jo

17.11.1969  
K. 620

Bei Durchsicht 1951 vorhanden

Bei Durchsicht 1952 vorhanden

156

Packortel f. Rentier 50 1/2 cm hoch  
swälka

Jo

K. 620

~~157~~

~~swälka~~

~~Jo~~

Vollkommen vom Holzwurm befallen!  
beseitigt 17. VIII. 38 F. Straupfer

Bei Durchsicht 1952 vorhanden

158/9

2 Gebisse für junge Rentiere, angelegt um  
sie vom Jagen zu entwöhnen.  
schroua  
schroua

Jo

K. 620

18-16

Bei Durchsicht  
1957 vorhanden

100

Fehrstock, Hand- & Fehrstock; Griff aus  
Elchhorn 83 1/2 cm lang

Jäntland  
Lappen

Bei Durchsicht  
1957 vorhanden

101/2

Trag Satteltaschen, f. Rentiere (Holzrahmen  
mit Verschnürungen als Boden leg. Deckel.  
Keissa

Ja

Bei Durchsicht  
1952 vorhanden

163

Jagdgehänge, Pulverhorn, = mess, Horn f. Jänt-  
hütchen, Kugelbeutel, Pflöpfenbehälter  
Trägt Jahreszahl 1833

Ja

Bei Durchsicht  
1952 vorhanden

164

Ja ähnlich wie vorige No.,  
auch noch 1 Schlüssel z. Nockzichen der Gewehr-  
schrauben enthalten.

Bei Durchsicht  
1957 vorhanden

165

Spanholz für Dichthorn & Hermelinfelle  
35 1/2 cm lang

Ja

Bei Durchsicht  
1957 vorhanden

166

Schneehuhnsellinge, in einer Astgabel  
montiert.

Ja

Königler

K. 519

8

K. 254

17. 11. 1969

17. 11. 1969

22. 11. 1969

K. 519

8

80

18-16

Bei Durchsicht  
1952 vorhanden

Schneehauschlingen aus Pferdhaar, an  
Holzbügel aufmontiert.

167/8

Jämsland  
Lappen

17.11.1969

Bei Durchsicht  
1952 vorhanden

169

Bärenspieß, Aufsatz aus Renthorn. 193cm lang.  
seitlich - Klakke

N. V. F.

Bei Durchsicht  
1952 vorhanden

Bei Durchsicht  
1952 vorhanden

170

Kugelzange

14.11.1969

Bei Durchsicht  
1952 vorhanden

Bei Durchsicht  
1952 vorhanden

171

Kugelbeutel Gewehrfutteral ? 193cm lang

K. 620  
8

Ja

Bei Durchsicht  
1952 vorhanden

172/3

2 Schlegelfallen f. Kleines Wild (Lisch-  
horn, Hermelin etc)

N. V. F.

Bei Durchsicht  
1952 vorhanden

Bei Durchsicht  
1952 vorhanden

174

Lockente, auf's Wasser gestetzt mit einem  
Stein verankert, f. Interjekt

14.11.69

Bei Durchsicht  
1952 vorhanden

Ja

Kruisger

Krinninger

18-16

Bei Durchsicht  
1952 vorhanden

175

Kugelbeutel aus Leder, Hals aus Ziegenhorn  
13cm lang

Jämtland  
Lappen

17.11.1969

Bei Durchsicht  
1957 vorhanden

176

Floßmodell, mit Schlingen z. Fang v.  
Wasservögeln

Lappen

Bei Durchsicht  
1957 vorhanden

178

Felle, Modell, z. Fang des Vielfaßes.

Jo

K. 254  
Holzwurm  
Petroleum-K.  
6

178/9

früheres Fischereigerät, dt. Birkenruten  
z. Schlingen der Forellen. (S. Kat. Konietaka)

Jo

5.  
A. III. F.

Bei Durchsicht  
1957 vorhanden

180

Garnwickler, zum Aufwickeln der Angel-  
leine  
nuokuma - muoro

Jo

21.11.1969

K. 619

Bei Durchsicht  
1957 vorhanden

181

Hüttenmodell (Kosa - Modell)

Jo

Holz wurm  
Petroleum-K.  
mit 1/2 6.

Konieczko

18-16

Bei Durchsicht 1952 vorhanden

182

Fleischdame, Modell. Röhre zusammengefasst  
Spitze

17.11.1969

Jämtland  
Lappei

Bei Durchsicht 1957 vorhanden

183

Hüttenmodell (Kote - Modell) m. Unterbau

Holzwerk m.  
Petrololam m - K.  
K. 254

Jo

Bei Durchsicht 1952 vorhanden

184

Rindertrage, Schuh-förmig

K. 620

Rirko

Jo

Bei Durchsicht 1952 vorhanden

185

Fischnetz, Stellnetz. Lenker aus Reihorn,  
bes. in Birkenrinde eingemähten Steinen.  
Schwimer aus Birkenrinde

K. 620

Jo

186

Bei Durchsicht 1951 vorhanden

Rucksack (Mehlsack) aus Reihleder  
sack

maße - Karte 13

18-16-186 = Raum 1, Schrank 17, rechts, Schachtel 198

Jo

Bei Durchsicht 1952 vorhanden

187

Rucksack für 5, m. bunten Zeugstückchen  
verziert.  
biakmo - rüsse

18.11.1969

Jo

Kruiszyk

18-16

Bei Durchsicht 1952 vorhanden

188

Rucksack für f  
gebakä-rüsse

Jämbland  
Luppen

18.11.1969

Bei Durchsicht 1954 vorhanden

189

Pelzmantel f. einen kleinen Kraben  
muatta

Schtank 20 Asien-M

Bei Durchsicht 1957 vorhanden

190

Spindel  
snaltia

K. 619

191

Löffel (Fülllöffel) 28cm lang

L.  
A. V. F.

Bei Durchsicht 1952 vorhanden

192/3

Eiswickel, Holz z. Aufwickeln der  
Angelleine.

18.11.1969

Bei Durchsicht 1952 vorhanden

194

Birkenruten, über Feuer schief gedreht +  
in Kreisform aufbewahrt. Dienen z. Binden etc

18.11.1969

Prinzler

18-16

Bei Durchsicht 1954 vorhanden

195

Plyschuhle für 5-7, aus Rentierfell  
gamaka.

Jämtland  
Lappen

Bei Durchsicht 1952 vorhanden

196

Körner, Erdbeeren, für die Falle 18-16-17b

18.11.1969

198

Milchflasche aus Holz; v. Rentier getragen  
Ø 35 cm.

IV.F

Bei Durchsicht 1954 vorhanden

198

Männermütze f. den Winter  
dehne - Kåpir  
Kontaleino

~~18-16-198 - Baum 1, Schwanz 17, rechts, Schachtel 198~~

Bei Durchsicht 1954 vorhanden

199

Männermütze f. d. Sommer  
jåssi - Kåpir  
Sare

~~18-16-199 - Baum 1, Schwanz 17, rechts, Schachtel 198~~

Bei Durchsicht 1952 vorhanden

200

Frauenkappe  
jålle - Kåpir  
Buzjöfjord

~~18-16-200 - Baum 1, Schwanz 17, rechts, Schachtel 198~~

83

18-16

Bei Durchsicht  
1954 vorhanden

201

Beinlinge f. f., aus grünem handgewebtem  
Stoff.  
pädi  
Enare

202

Gürtelschulle aus Reihorn, für p.  
borgon-uiri?  
Montekio

Bei Durchsicht  
1957 vorhanden

203

Rock für alte Leute. Zwinge aus Kuhhorn.  
Enare

Bei Durchsicht  
1954 vorhanden

204

Janengewand (f. d. Oberkörper) aus Schaffell  
Darüber ist noch beim Ausgehen ein Pelz gezogen  
(wie 205)  
turka  
Bugöfjort

Bei Durchsicht  
1954 vorhanden

205

Phonartel f. Frauen & Männer (Renfell)  
toika  
Koutokino

Bei Durchsicht  
1952 vorhanden

206

Männerrock aus Leder (Realeda), von Fischen  
gebrannt.  
ekinwäde  
Enare-Deatijoki

Kruisjko

18-16-201 = Baum 1, Schwarz 17, rechte Schachtel 198

K. 619

K. 619

Schrank 20 Aiem-M

K. 620

18-16

Bei Durchsicht  
1952 vorhanden

Nose aus Leder, für ♂ & ♀

207

Kontakkeino.

Bei Durchsicht  
1954 vorhanden

208

Halbkragen aus Eichhornwinterschwänzen  
(37 Stück): früher von dem ♂ getragen. Bree-  
artig

Ranles

Enare

Bei Durchsicht  
1951 vorhanden

209

Pelzschuhe, Renfell (Winterschuhe) für ♂ & ♀

Enare

Bei Durchsicht  
1952 vorhanden

210

Schube aus Reileder

Enare

Bei Durchsicht  
1952 vorhanden

211

Schneebrille

dochelriä-lasa (?)

Enare

Bei Durchsicht  
1951 vorhanden

212

Handschuhe, Paar, aus dem Beinfell  
des Reiteier

Enare

18-16-208 = Baum 1, Schwanz 17, rechts, Schachtel 198

18-16-212 = Baum 1, Schwanz 17, rechts, Schachtel 198

Kruiczko

18-16

213

Melkgefäß aus e. Birkenknorren hergestellt.  
(Löffelform) 36 cm lang  
alto-patschim - Kukurü

Enare

Z.  
A. IV. F.

Bei Durchsicht  
1957 vorhanden

214

Trichter aus Birkenknorren. 30 cm lang  
bratti

Enare

Z.  
N. 619  
A. IV. F.

Pl. 6254

215

Stöpel für Kartoffel Fisch.  
njadäm

Enare

Z.  
A. IV. F.

216

✓  
andere form 20 cm lang  
✓  
✓

Z.  
A. IV. F.

217

Löffel, aus Holz  
pastim

✓

Z.  
A. IV. F.

218

Füll-Löffel, aus Holz  
Küllügiöt

✓

Z.  
A. IV. F.

18-16

Schöpfloffel aus Birkenholz 36cm lang

Z.  
A.V.F.

219

Rukoi

Inare-Utsjoki

Bei Durchsicht  
1952 vorhanden

Aufhänger (Haken) aus Renhorn 15cm hoch.

K. 620  
8.

220

fogge

Routokems

Bei Durchsicht  
1957 vorhanden

Korb aus Birkenrinde für Bären

K. 619

221

Inare

Bei Durchsicht  
1957 vorhanden

zur Aufbewahrung  
von Zucker, Kaffee etc.

8.

222

Dose aus Birkenrinde; m. Holzdeckel.

Z.  
A.V.F.

223

Schöpfspiz f. d. Reise

sältä-litä

✓

Seiker f. Milch. als Einlage Torfmoss  
oder eine aus Kuhschwanzhaaren geflochten

Z.  
A.V.F.

224

silla

✓

Krniczko

18-16

Bei Durchsicht 1957 vorhanden

225

Körbchen aus Birkenrinde, zur Aufbewahrung von Nähmaterial etc.

Küsch; uätkor

Russ. Skolker

Bei Durchsicht 1957 vorhanden

226

so ; z. Aufbewahrung von Nähzeug, Stofflappen etc.

uodüschuscha

so ?

Bei Durchsicht 1952 vorhanden

227

Zuckerschale in Fup; aus Birkenrinde geflochten

sachemez

so ?

Bei Durchsicht 1957 vorhanden

228

Körbchen in Deckel; gleich wie 226. Birkenrinde, in Birkenrinde gericht.

bässi-dehuki

so ?

229

Trichter, Birkenholz

tsakti

Enre

Bei Durchsicht 1952 vorhanden

230

Reichholzbrücke aus Reithorn

Bei Durchsicht 1952 vorhanden

K. 619  
I. F.

K. 620  
I. F.

K. 619  
I. F.

17. 11. 1969  
K. 620 F.  
I. F.

17. 11. 1969  
K. 620  
I. F.

Bei Durchsicht 1957 vorhanden

Bei Durchsicht 1957 vorhanden

Bei Durchsicht 1952 vorhanden

Kruisger

18-16

Bei Durchsicht  
1952 vorhanden

Aufhänger, Haken z. Aufhängen der Wiege.  
Reinhorn.

17.11.1969

231

Pe. 6255

Ense

Lupperlöffel aus Holz.

7.  
A. V. F.

Bei Durchsicht  
1957 vorhanden

232

Rukriä

✓<sub>0</sub>

Bei Durchsicht  
1957 vorhanden

Kreisel Rindespielzeug.

7.  
A. V. F.

233

✓<sub>0</sub>

Schale aus Birkenknospen

7.  
A. V. F.

234

napi

Routokemo

Bei Durchsicht  
1952 vorhanden

Kaule, dient z. Weichkloppen des in die  
Schuhe gesteckten Heus.

7.  
A. V. F.

235

Kurak

Ense

Fettfrichter aus Birkenrinde, Holzteil

17.11.1969

Bei Durchsicht  
1952 vorhanden

236

✓<sub>0</sub>

18-16

237

Schachtel, aus Holz; g. Aufbewahren von  
Brot, Mehl etc.

Z.  
A. IV. F.

Enatekio

Bei Durchsicht  
1957 vorhanden

238

Korb f. Fische, Bären etc. Aus Birkenrinde  
30 cm breit

V. 619  
8.

Enare

239

Holzbrückse f. Sporen, Punktornamente  
Jahreszahl 1886 19 cm hoch.

Z.  
A. IV. F.

Koutokino

240

Axt Klinge m. Schneiderschutz aus Rentorn

18.11.1969  
V. 260  
8.

Enare

Bei Durchsicht  
1952 vorhanden

241

Schale aus Holz, Ø 24 cm

Z.  
A. IV. F.

napi

vo

Bei Durchsicht  
1952 vorhanden

242

vo Trogform 31 cm lang

Z.  
A. IV. F.

Kari

vo

18-16

243

Schüssel, ovales -Form  
aus Holz  
napi. größter Ø 50 cm

G.  
A.V.F.

Bei Durchsicht  
1957 vorhanden

244

Dose auf Rind, f. Salz u. Butter  
1 1/2 cm hoch  
baci-skapu  
Enontekiv

G.  
A.V.F.

Bei Durchsicht  
1957 vorhanden

245

Kartoffelhacke aus Holz 32 cm hoch  
botter-skiätschi-Rucirum  
Enare

K. 629  
G.  
A.V.F.

246

Butterdose, aus Birkenrinde (?), genäht  
mit Federn v. wilden Schwän. 10 cm hoch  
ramisch  
Enare

G.  
A.V.F.

Bei Durchsicht  
1952 vorhanden

247

Tierfigur, Rentier (?), aus Holz ? Winterspiel-  
zeug. 19 cm lang  
batsu  
Enare

18.11.1969  
K. 260  
G.  
A.V.F.

248

Löffel z. Essen v. Fleischbrüde  
beama-Kuksia 17 cm lang  
v.

G.  
A.V.F.

Königler

18-16

249

Wasserschöpfer, Löffelform

27 cm lang

Kuksä

Enave

Z.  
A. V. F.

250

Schale m. Handhabe. 27 cm lang

Z.  
A. V. F.

251

Rührholz, Quirl, 42 cm lang

Kärkim

Ujoki

Holz wurm  
Petrolosum-K.

x. 254

Bei Durchsicht  
1957 vorhanden

Bei Durchsicht  
1957 vorhanden

Bei Durchsicht  
1957 vorhanden

252

Keffemörser m. Köpfel 28 ltr. 23 cm hoch

Kahvi-millä

Enave

Z.  
A. V. F.

253

gedrungener Form. 19 cm hoch

Z.  
A. V. F.

254

Holzschale z. Ansetzen v. Dickmilch

30 cm

Koalla

Munkfjord

Z.  
A. V. F.

Bei Durchsicht  
1957 vorhanden

18-16

255/9

Küchformer, Rundform. 256 ff. in einer  
montierten Box  
Ø. 25, 24, 18, 16, 13 1/2 cm  
nästi-kuhukä  
Enare

S.  
A.V.F.

260

Tierfigur, Hund aus Holzspahn, Rindes-  
spielzeug  
Kontokaino

K. 260  
8

Bei Durchsicht  
1952 vorhanden

261

Korb aus Birkenrinde, z. Anrichten  
v. Brotteig. Geißter Ø 25 cm  
Küst  
Skolter

K. 619  
8

Bei Durchsicht  
1957 vorhanden

262

Schale, Speiseschale, aus Holz. Alt.  
(Tänzerinnen)  
napi Ø 34 cm  
Enare

S.  
A.V.F.

263

Dose aus Holz. für Gewürze.  
auf Reisen übernutzt.  
Ø 24 cm  
Kontokaino

S.  
A.V.F.

267

Wiese 90 cm lang  
Kiäskom  
Enare

K. 260  
8

Bei Durchsicht  
1952 vorhanden

18-16

265  
~~Post~~

~~Korb, geflochten, aus Birkenrinde.  
38 cm hoch.~~

Bei Durchsicht  
1957 vorhanden

Enare

266

Bei Durchsicht  
1957 vorhanden

~~aus Spähnen 35,5 cm hoch~~

~~no~~

K. 619  
A. V. F.

~~267~~

Bei Durchsicht  
1952 vorhanden

~~Fellbeutel aus Ren-Beinfell, Proviant  
45 cm hoch~~

K. 260  
A. V. F.

abgeb. 17.4.66 Lo

~~Enortekiö~~

~~angeschnitten~~

268

Bei Durchsicht  
1957 vorhanden

~~Quirl, aus Holz. 39 cm lang  
härkin~~

K. 619  
A. V. F.

Enare

269

Löffel aus Holz; z. Intrassern der  
Butter benutzt. Man preßt den Löffel  
auf die Butter & schlenkt das sich sammelte  
Wasser fort

K.  
A. V. F.

Enare

270

Füll-Löffel aus Holz 26 cm hoch  
Küllügiöt

K.  
A. V. F.

no

18-16

271

Bügel zu einer Nähzeugtasche.  
Aus Rentierhorn. 18 cm lang  
Lank - Schuärwi

Bei Durchsicht  
1952 vorhanden

Enare

17.11.1969

K. 620

Krutschke

272

Spösel f. Fichtenrinde. Im Sommer benutzt  
Klingen aus Rentierhorn. 54 cm lang  
nurdamas

Bei Durchsicht  
1957 vorhanden

Enare

21.11.1969

273

Rindermesser, Th. Memej. Loslösen der  
Fichtenrinde. Im Sommer benutzt. Aus Bein.  
njätkim 25 cm lang  
do do 26 cm lang  
Koutokimo

Bei Durchsicht  
1957 vorhanden

K. 620

274

Stecker, z. hindrücken v. Löchern in die Brot-  
fladen (z. besserer Durchbrechung)  
15 cm hoch (Form eines 2-zinkigen Sabel)

Bei Durchsicht  
1952 vorhanden

Enare

21.11.1969

275

Messer z. Loslösen der Fichtenrinde  
im Sommer. Aus Knochen. 25 cm lang  
njätkim

Bei Durchsicht  
1957 vorhanden

Enare

17.11.1969

K. 620

276

Messer, z. Loslösen der epbaren Fichtenrinde  
heute mit graviertem Dekor (?) 20 cm lang  
Aus Bein. Datum 1895  
Kollom

Bei Durchsicht  
1952 vorhanden

✓

Bei Durchsicht  
1952 vorhanden

Bei Durchsicht  
1957 vorhanden

Bei Durchsicht  
1952 vorhanden

Bei Durchsicht  
1957 vorhanden

Bei Durchsicht  
1952 vorhanden

18-16

Bei Durchsicht 1952 vorhanden

Messer, ihul. wie vorige H<sup>o</sup> (auch Gleicher Zweck)  
12cm. lang.

277

Pl. 6255

Kunichbo

17.11.1969.

Bei Durchsicht 1952 vorhanden

278

Gr. Speise-Schale.  
Holz, traghöflich.  
"Kari"

Enare

L: 68 cm  
B: 24 "

Gr. Speise-Schale  
Holz, traghöflich

284

Bei Durchsicht 1957 vorhanden

279

Tür-Schloß  
m. Schlüssel.  
Holz, blockförmig.

L: 29 cm  
B: 13,5 "  
R.d. Schlüssels: 18 "

Tür-Schloß  
m. Schlüssel

Bei Durchsicht 1952 vorhanden

282

Bei Durchsicht 1957 vorhanden

280

Kinder-Spielzeug  
Platte, aus Birkenrinde geflochten,  
auf der Kiste am Feuer getrocknet wird.

Seitenlänge: 105cm

Kinder-Spielzeug  
Platte

Bei Durchsicht 1952 vorhanden

286

Bei Durchsicht 1952 vorhanden

281

Tränk-Horn  
m. Sauger aus Darm,  
f. kl. Kinder.  
"Aakto"

Sehne: ca 18 cm

14.11.1969

N. 620

Bei Durchsicht 1952 vorhanden

287

Bei Durchsicht 1957 vorhanden

282

Tür-Schloß  
Holz, aus 2 gekreuzten Stücken bestehend.  
"säl bi"

Skolten

(L: 56 ± 19 cm)

N. 619

Bei Durchsicht 1952 vorhanden

288

18-16-

Bei Durchsicht 1952 vorhanden

283

Kinder-Spielzeug

Reutier (3 Beine fehlen!), aus Holz geschnitten.  
"botsu"

Enare

R: 29 cm

14.11.1969

Handl. - Trommel - Spielzeug  
aus Holz geschnitten  
3 Beine

283

284

kl. Milch-Fap

Holz, trummelförmig.

"

D: 16 cm

A. V. F.

kl. Milch-Fap  
aus Holz geschnitten  
trummelförmig

284

Bei Durchsicht 1952 vorhanden

285

Messer in Tasche

Messer: Eisen, auf einer Seite zugeschliffen, m. starkem Holzgriff.  
Tasche aus Birkenrinde geflochten, m. Ledersehnen-Aufhänger.  
"neipia"

Süd-Enare

Messer: ganze Länge 19 cm  
(Griff: 11,5 cm)  
Tasche: Länge: 17 cm

14.11.1969

1969

Messer in Tasche  
aus Eisen  
auf einer Seite zugeschliffen  
starker Holzgriff  
Tasche aus Birkenrinde geflochten  
mit Ledersehnen-Aufhänger

285

Bei Durchsicht 1952 vorhanden

286

Messer (Arbeitsmesser)

Eisenklinge, auf einer Seite zugeschliffen,  
starker Holzgriff.  
"pünk"

Skolter

ganze Länge: 17 cm

14.11.1969

286/88: K. 620

Messer (Arbeitsmesser)  
aus Eisen  
auf einer Seite zugeschliffen  
starker Holzgriff

286

Bei Durchsicht 1952 vorhanden

287

Säckchen

Reutier-Leder.  
für Aufbewahrung von Kleingegenständen.  
"dütje säcka"

Büggöfjond

R: 29 cm

18.11.1969

Säckchen  
aus Reutier-Leder  
für Aufbewahrung von Kleingegenständen

287

Bei Durchsicht 1952 vorhanden

288

do  
Leder.  
für Kaffee, Zucker etc.  
"siba säcka"

Kouto keino

R: 36 cm

18.11.1969

do  
Leder  
für Kaffee, Zucker etc.

288

18-16-

289

Milch-Transport-Fap.  
Holz, trummelförmig.  
Rot bemalt.

Enare

D: 30 cm

A.T.F.

Bei Durchsicht  
1957 vorhanden

290

Nähzeug-Körbchen  
aus Wurzeln geflochten.  
"modüschröcka"

Skolter

Pl. 6254

Gr. D: 12 cm  
H: 8 "

N. 619

Bei Durchsicht  
1957 vorhanden

291

Stock  
zum Braten bzw. Trocknen  
von Fleisch u. Fischen am Feuer.

Enare

(L: 70 cm)

14.11.1969

Bei Durchsicht  
1952 vorhanden

292

Milchseiber-Einlage  
aus Kitzschwanzhaaren.

"

Pl. 6254

Gr. L: 14 cm  
Gr. B: 10 "

N. 620

Bei Durchsicht  
1952 vorhanden

293

Beutel  
aus Fellstreifen.  
Für Nähzeug.  
"tschogös"

Skolter

R: 15 cm

14.11.1969

N. 620

Bei Durchsicht  
1952 vorhanden

294

Tabak-Beutel  
Reutier-Leder  
"tobak-säka"

Enare

R: 16 cm

14.11.1969

N. 620

18-16-

Bei Durchsicht  
1952 vorhanden

295

Beutel  
aus Schaf-Hodenzack  
"liärzä-gualla-telagö"

Skolter

R: 15 cm

Bei Durchsicht  
1952 vorhanden

296

Tasche  
Rehler-Leder, Holzlängel.  
Für Nähzeug.  
"lauka"

B: ca 21 cm

Bei Durchsicht  
1957 vorhanden

297

Schaf-Kastrieholz  
"Die Hoden werden zwischen die beiden Holzstücke gesteckt,  
worauf man sie durch einen Schlag auf d. aufgesteckte Holzstücke  
zerumhaut."  
"nierz-gästkin-müorra"

Enare

R: 93 cm

Bei Durchsicht  
1952 vorhanden

298

Feuerzeug-Beutel  
Inhalt: Feuerstein, Stahl, Ständer,  
anhängend: kl. Knochen-Flamme aus Rehlergewebe m. Schöpfel.  
Verzierung d. Beutels durch aufgenähte Stoffstücke.

Länge d. Beutels: 11 cm  
Länge d. Stahls: 7 "

Bei Durchsicht  
1957 vorhanden

299

Kessel-Haken  
Eisen, verstellbar.

kl. L: 80 cm  
gr. L: 128 "

300

Trag  
für Baden kleiner Kinder.  
Holz.  
"lauk-Karat"

Skolter

R: 77 cm

18-16-

Bei Durchsicht  
1952 vorhanden

301

Bei Durchsicht  
1952 vorhanden

302

Bei Durchsicht  
1952 vorhanden

303

Bei Durchsicht  
1952 vorhanden

304

Bei Durchsicht  
1952 vorhanden

305

Bei Durchsicht  
1952 vorhanden

306

K. 620

14.11.1969

K. 620

Holzmann  
Petroleum-Ki

K. 620

K. 619

18-16-298 - Baum 1, Sohn an h 17, rechts, Schwachtel 198

18-16-

Bei Durchsicht 1952 vorhanden

301

Täschchen

Skolter

Leder, m. Knochen-Bügel.  
In einem Mittelfeld sind auf beiden Seiten schwarze u. weiße Fellstücke schachbrettartig zusammengeheftet - Verzierung m. gelb. u. rot. Stoffflicken.  
Inhalt: Stoff- u. Baudreht.  
Für Nähtzeug. "utof - lankesch"  
B: 17 cm  
H: 15 "

Bei Durchsicht 1954 vorhanden

302

Säckchen

Enare

aus der Haut eines neugeborenen Rentieres.  
Für Aufbewahrung von Kleingekühen.  
"säcka"

L: 47 cm

Bei Durchsicht 1952 vorhanden

303

do  
Rentier-Leder  
Für Kaffee.  
"kähri - säcka"

Kontokeino

L: 23 cm

Bei Durchsicht 1954 vorhanden

304

do  
Seehunds Haut.  
Für Proviant  
"sürmä - säcka"

Bügelfjord

L: 68 cm

Bei Durchsicht 1952 vorhanden

305

Beutel  
Leder.  
"dohändi - bürröi"

Enare

Bei Durchsicht 1952 vorhanden

306

Tasche  
Leder, Beutelformung ~ mit Teil aus Fellstreifen zus. gest. Bügel aus Rentiergeräk, ornamentiert (Fahrszahl: 1821)  
Für Nähtzeug.  
"dohuärvi - lanka"  
L: 44 cm  
B: 28 "

"

18-16-

Bei Durchsicht 1952 vorhanden

308

~~18-16-302 = Raum 1, Schrank 17, rechts, Schachtel 198~~

Bei Durchsicht 1952 vorhanden

310

weiße Wüste - 13

Bei Durchsicht 1952 vorhanden

311

Bei Durchsicht 1952 vorhanden

312

4.620

18-16-

307

Tasche

Enare

Leder.  
Holz-Bügel (m. Namen u. Jahreszahl 1818)  
Tragtasche f. Reutier, links u. rechts am Tragsattel (Nr 372)  
"gydetim-lauka".

B: 61 cm

K.

Stark zerfressen!

Bei Durchsicht 1952 vorhanden

308

do

Skoller

Leder, unterer Teil aus Fellstreifen zus. gesetzt.  
Knochen-Bügel, ornamentiert,  
Für Nähzeug.  
"lauka".

B: 42 cm

K. 250

309

do

Leder, Felder aus Fellstreifen zus. gesetzt.  
Holz-Bügel, ornamentiert,  
Für Nähzeug.  
"lauka".

B: 42 cm

K.

Stark zerfressen!

Bei Durchsicht 1952 vorhanden

310

do

Leder, Felder aus Fellstreifen zus. gesetzt.  
Knochen-Bügel.  
Für Nähzeug.  
"lauka".

B: 35 cm

ausgeschnitten

17.10.1969

ausplücht 17.4.66  
Knochenbügel vorhanden D. Seeburg

Bei Durchsicht 1957 vorhanden

311

Garnwickel

Enare

unterer Teil aus Reutier-Gewebe.  
"ripshadin minoro".

L: 30 cm

21.11.1969

Bei Durchsicht 1952 vorhanden

312

Reutier-Rückenschuhe,

"

zum Nähen benutzt.  
"Diese Schuhe sind länger als die Beinohren,  
doch nicht so haltbar."

(L: 42 cm)

17.11.1969

18-16-

Bei Durchsicht  
1952 vorhanden

313

Woll Kratzer

(1 Paar)

Rechteckige Porten mit Nadel machen.

Enare

13 x 20 cm

K. 260  
f

Bei Durchsicht  
1957 vorhanden

314

Spinnrocken

m. Schutzerei verziert, (weiches Holz).  
"Kuisal"

Skoller

H: 78 cm

Holznum.  
Petrolenm.-K.  
f  
K. 259

Bei Durchsicht  
1952 vorhanden

315

Lebeschiffchen

für den großen Lebestuhl.  
Holz.

Enare

L: 40 cm

17. II. 1969  
K. 260  
f

Bei Durchsicht  
1957 vorhanden

316

Woll-Korb

Speku - Geflecht.

"

L: 31 cm  
D: 20 "  
H: 12 "

K. 619  
f

Bei Durchsicht  
1952 vorhanden

317

Lebe Brett

für Band-Leberei.  
Holz, aus einem Stück geschnitten.  
(Fabrizahlen 1850 u. 55.)  
"mjij Kou"

Koutokeino

L: 22,5 cm  
(H: 15,5 ")

13. II. 1969  
K. 260  
f

Bei Durchsicht  
1957 vorhanden

318

Garnwickel

Holz.  
"wipska din miooma"

Enare

L: 42 cm

K. 619  
f

18-16

Bei Durchsicht  
1952 vorhanden

313

Bei Durchsicht  
1957 vorhanden

314

Bei Durchsicht  
1952 vorhanden

315

Bei Durchsicht  
1957 vorhanden

316

Bei Durchsicht  
1952 vorhanden

317

Bei Durchsicht  
1957 vorhanden

318

18-16-

Bei Durchsicht  
1952 vorhanden

319

Weberschiffchen,  
Holz.

Enare

14.11.1969

Bei Durchsicht  
1952 vorhanden

320

Gro. Filet-Nadel,  
beim Weben am großen Webstuhl benutzt.  
"Kädpü"

"

14.11.1969

Bei Durchsicht  
1952 vorhanden

321

Webegerät  
Knochen  
zum Durchziehen der Kettensäden durch d. Webegerät benutzt.

"

14.11.1969

Bei Durchsicht  
1952 vorhanden

322

Spindeln  
Holz, m. Schutzerei verziert.  
Wirtel aus Elchgeweih, m. eingravierten, konzent. Kreisen.  
"suäldi"

Skolter

L: 27 cm  
D. d. Wirtel: 3,8 cm

14.11.1969

Bei Durchsicht  
1952 vorhanden

323

Spinnwirtel  
Knochen, m. eingravierten, konzent. Kreisen (s. Nr. 322!)  
"suäldi"

"

D: 4,3 cm

14.11.1969

Bei Durchsicht  
1952 vorhanden

324

Pfriefen  
aus Reutier-Fuß Knochen.  
zum Aufstreichen von Nähnähen benutzt.  
"nari"

Enare

L: 9 cm.

14.11.1969

18-16-

Bei Durchsicht  
1952 vorhanden

325

Fingerhüt

Reufier-Leder  
Fingerschutz beim Nähen.  
"monus-giakti"

Enare

Bei Durchsicht  
1952 vorhanden

326

"Garnrolle"

Mittelfußknochen vom Elef. (?)  
zum Aufwickeln von Garn benutzt.  
"küälpi"

"

Bei Durchsicht  
1952 vorhanden

327

Lehebrett

für Bandweberei  
Holz, aus einem Stück geschmitten.

Skolter

L. 18 cm.

Bei Durchsicht  
1952 vorhanden

328

Gerät

zum festem Anziehen d. Sehens b. Nähen d. Booten.  
"die aufgemachte Sehne soll zeigen, wie man die Sehne  
sodas festem Anziehens um das Holz legt."  
"schogium wjätsehir."  
"Kuebel-förmig."

"

Hammer.

Holz.  
Beim Hausbau benutzt.

Enare

ganze L: 30 cm.

Pörken-Kuonen

Material f. Holzschalen, Schöpfköpfe etc.

"

(L: 50 cm.)

18-16-

Bei Durchsicht  
1952 vorhanden

331

Bei Durchsicht  
1952 vorhanden

332

Bei Durchsicht  
1952 vorhanden

333

Bei Durchsicht  
1952 vorhanden

334

Bei Durchsicht  
1952 vorhanden

335

Bei Durchsicht  
1952 vorhanden

336

14.11.1969

14.11.1969

14.11.1969

14.11.1969

7.  
A. V. F.

18-16-

Bei Durchsicht  
1952 vorhanden

331

Pfrien.

Rentier-Geweih.  
Beim Flechten u. Nadeln m. Kränzen beuntzt.  
"neri"

Enare

14.11.1969

Bei Durchsicht  
1952 vorhanden

332

do

Rentier-Laufknochen.

"

14.11.1969

Bei Durchsicht  
1952 vorhanden

333

do

"

14.11.1969

Pe. 6256

L. 21 cm

Bei Durchsicht  
1952 vorhanden

334

Messer

zum Auslösen der Holzgefäße.  
Für die Feinarbeit verwendet.  
Eisenklänge, in sich zusammengebogen.  
"Kodsa"

"

14.11.1969

Ganze L: 16,5 cm

Bei Durchsicht  
1952 vorhanden

335

Hacke

zum Auslösen der Holzgefäße.  
Für die Roharbeit verwendet.  
Die Eisenklänge ist am Ende verbreitert, gerundet  
und scharf zugeschliffen.  
"napi-Kupam-rönd."

"

14.11.1969

L. d. Klänge: 19 cm  
L. d. Schafts: 34 "

Bei Durchsicht  
1952 vorhanden

336

Litzel

zum Ornamentieren von Holzstücken.  
Holz, der eine Litzel ist in den andern eingelassen.  
"bassär"

"

14.11.1969

L. 25 cm.

18-16-

Bei Durchsicht  
1952 vorhanden

337

Schmelz Löffel Enare  
zur Herstellung von Gewerkerkugeln benutzt.  
Eisenblech.

Ganze h: 20 cm  
D. d. Pfanne: 7-7,5 cm

Bei Durchsicht  
1952 vorhanden

338

Passo - Knochen "  
Reutier - Geweiß Stange - in Arbeit.  
"mopain - wawu."

339

Baum - Schwamm,  
"dient, an der Wand befestigt, zum Hineinstecken  
von Messern und Nadeln."  
"opap".

340

Schale.  
Holz; halbfertig.  
Pf. D: ca. 19 cm.

Bei Durchsicht  
1957 vorhanden

341

Holz,  
dessen Rinde zum Ledergerben benutzt wird.  
"leipi - mirono."

Bei Durchsicht  
1957 vorhanden

342

Eisen,  
zum Leder bearbeiten.  
Das bogenförmige, auf d. Innenseite zugeschleifene Eisen  
wird mit beiden Ösen an der Wand befestigt.

Sehle: 50 cm

14.11.1969

N. 200 F

14.11.1969

N. 260 F

14.11.1969

A.V.F.

A.V.F.

N. 619

A.V.F.

Bei Durchsicht  
1952 vorhanden

Bei Durchsicht  
1952 vorhanden

Bei Durchsicht  
1952 vorhanden

Bei Durchsicht  
1957 vorhanden

Bei Durchsicht  
1957 vorhanden

Bei Durchsicht  
1957 vorhanden

18-16-

Bei Durchsicht  
1952 vorhanden

343

Zug-Messer

Enare

Zum Ledergerben.

Wie in der Mitte auf dem Griffholz befestigte Eisenklänge  
in S-förmig gebogen und an den beiden Enden geschärft.

L. d. Griffholzes: 38 cm,  
Länge d. Klänge: 12 "

14. 11. 1969

Bei Durchsicht  
1952 vorhanden

343

Reißen

"

auf dem Hacken auf die Schürze aufgeschlagen werden.  
Auf der gegenüber liegenden Seite eingeschnittenes Gerüst?

344

L: 44 cm

Bei Durchsicht  
1957 vorhanden

345

Holz-Form

"

Zum Ausschneiden des Schutzes Leders (Kragenstück).  
Trapez-förmig.

a: 35 cm  
b: 21 "  
h: 15 "

Bei Durchsicht  
1957 vorhanden

346

Lo

für die Sohle

"

L: 25 cm

Bei Durchsicht  
1952 vorhanden

347

Schutz-Reißen

"

Holz.

"Läster"

L: 25 cm

Bei Durchsicht  
1952 vorhanden

348

Schutz-Friem

"

Griff aus Reutier-Gewebe.

"man"

Ganze L: 12 cm

14. 11. 1969

Bei Durchsicht  
1952 vorhanden

348

18-16-

Bei Durchsicht  
1952 vorhanden

349

Falz Bein. Enare

Flech-Geweih.  
Zum Falzen der Nätze beim Schichtbau.

L. 8 cm

14.11.1969

Bei Durchsicht  
1957 vorhanden

350

Drill Bohrer " (?)

bei der Bearbeitung von Reutier-Geweih u. Knochen benutzt.  
"räume - bräcke".

ganze #: 43 cm

11.6.19

Bei Durchsicht  
1952 vorhanden

351<sub>ant</sub>

Holz-Nagel "

(1 Bündel: 9 Stück)  
zum Pülka-Bau.

L: 7,5 - 9,5 cm

18.11.1969

352

Kerbholz "

zum Prägen der Pülka-Gaanten.  
"birr - sipätim - maoro".

L: 37 cm

1.11.1969

353

Hammer "

Holz.  
zum Pülka-Bau.

L: 32,5 cm

Bei Durchsicht  
1952 vorhanden

354

Ritzholz "

beim Pülka-Bau benutzt.

L: 26,5 cm.

18.11.1969

18-16-

Bei Durchsicht  
1957 vorhanden

355<sub>a, b</sub>

Bogen-Bohrer, Skolter  
für Reuther-Gewebe und -Knochen;  
hauptsächlich auch beim Bau der gemauerten Boote benutzt;  
Der Bogen besteht aus einem einfachen Holzstück m. Ledersehne.  
L. d. Bohrer: 33,5 cm  
Bogen, Sehne: 67 "

21.11.1969

*Reuther-Gewebe & Knochen*  
*Skolter*

Bei Durchsicht  
1957 vorhanden

355

Bei Durchsicht  
1952 vorhanden

356

Schaber Utsjoki  
zum Entrinden von Holz.  
Rund gebogenes Messer, mit beiden Enden in Holzgriff eingelassen.  
"Barki-forskau".  
D. d. Messer: ca. 6 cm  
L. d. Griffs: 9 cm

18.11.1969

*Reuther-Gewebe & Knochen*  
*Utsjoki*

Bei Durchsicht  
1952 vorhanden

356

Bei Durchsicht  
1952 vorhanden

357

Schneiden - Schutz Enare  
Holz.  
L. 8 cm

K. 260

*Reuther-Gewebe & Knochen*  
*Schneiden - Schutz*

Bei Durchsicht  
1952 vorhanden

357

358

Schöpf Löffel "  
aus Birkenrinne - in Arbeit.  
"Kukria".  
Ganze L.: 29 cm  
D. d. Kelle: 12/14 cm

K. 260  
A. V. F.

*Reuther-Gewebe & Knochen*  
*Schöpf Löffel*

Bei Durchsicht  
1952 vorhanden

358

Bei Durchsicht  
1952 vorhanden

359

Leder - Probe "  
gegerbt mit "siadka-bark".

18.11.1969

*Reuther-Gewebe & Knochen*  
*Leder - Probe*

Bei Durchsicht  
1952 vorhanden

359

Bei Durchsicht  
1952 vorhanden

360

Rinde z. Ledergerber Munkfjord  
"soakki-bark".

K. 260

*Reuther-Gewebe & Knochen*  
*Rinde z. Ledergerber*

Bei Durchsicht  
1952 vorhanden

360

18-16-

Bei Durchsicht  
1952 vorhanden

361

Rinde & Ledergerben.  
"siadka bark"

Munkfiord

Bei Durchsicht  
1952 vorhanden

362

Reutier-Beinschuen,  
roh.  
"siona Kodder"

Enare

Bei Durchsicht  
1952 vorhanden

363

Reutier-Schuen,  
"mit den Zähnen zerfasert, werden dann gekaut  
und auf der Backe zu Schuenschuun gedreht."

"

Bei Durchsicht  
1952 vorhanden

364

Reutier-Schuen schuun,  
fertig zum Nähen.

"

Bei Durchsicht  
1952 vorhanden

365

Elch-Geweik.  
Material zur Herstellung von Spindelröschern etc.

"

Bei Durchsicht  
1952 vorhanden

366a-e

Birken-Ruten.  
"Sie werden frisch über dem Feuer erhitzt u. mürbe gemacht,  
so werden sie aufbewahrt und dienen zum Bräuen."

"

14.11.1969

14.11.1969

14.11.1969

14.11.1969

14.11.1969

V. 260  
F

Bei Durchsicht  
1952 vorhanden

FdC

Bei Durchsicht  
1952 vorhanden

8dC

Bei Durchsicht  
1952 vorhanden

FdC

Bei Durchsicht  
1952 vorhanden

340C

Bei Durchsicht  
1952 vorhanden

FdC

Bei Durchsicht  
1952 vorhanden

FdC

18-16-

Bei Durchsicht  
1952 vorhanden

367

Schür

aus Fichten-Wurzeln.  
"rāchmi"

Enare

14.11.1969

Bei Durchsicht  
1952 vorhanden

373

Bei Durchsicht  
1952 vorhanden

368

do

mit "düole" gefärbt.  
"wird zu Netzen benützt u. soll im Wasser unzerstörbar sein"

"

14.11.1969

Bei Durchsicht  
1952 vorhanden

374

Bei Durchsicht  
1952 vorhanden

369

do

ziemlich dick.  
mit "düole" gefärbt.

"

14.11.1969

Bei Durchsicht  
1952 vorhanden

375

Bei Durchsicht  
1952 vorhanden

370ab

Farbstoff "düole"

(braun)

- a) "düole"-Material
- b) "düole"-Pulver

Tauwerk, das mit "düole" gefärbt werden soll, wird zusammen  
mit "düole"-Pulver oder -Stücken gekocht.

"

14.11.1969

Bei Durchsicht  
1952 vorhanden

376

Bei Durchsicht  
1952 vorhanden

371

Reutier - Füßgeschirr

Bügel aus Holz, Verbindungen aus Lederstreifen,  
über den Rücken verlaufende Sekundärgürtel aus Stoff.  
"noka-räpe"

"

14.11.1969

Bei Durchsicht  
1952 vorhanden

377

Bei Durchsicht  
1952 vorhanden

372

Lastsattel - Gestell

f. Reutiere.  
Holz, 2 gebogene Stücke, oben untereinander verschraubt.  
"opaūka"

"

14.11.1969

Bei Durchsicht  
1952 vorhanden

378

Sehne: ca. 60 cm.

18-16-

Bei Durchsicht  
1952 vorhanden

373

"Drehkäse"

für die Fahrleine - verhindert d. Aufdrehen d. Leine.  
"skärkä"  
2 Strängig.

Enare

18.11.1969

18-16

Bei Durchsicht  
1952 vorhanden

373  
(a-e)

Bei Durchsicht  
1952 vorhanden

374

do

3 Strängig.

"

18.11.1969

Bei Durchsicht  
1952 vorhanden

374  
(a-e)

Bei Durchsicht  
1952 vorhanden

375

Kuebel

Reutier-Geweik.  
Für das Reutier-Halfter.  
"boala"

"

18.11.1969

Bei Durchsicht  
1952 vorhanden

375

Bei Durchsicht  
1952 vorhanden

376

do

"

18.11.1969

Bei Durchsicht  
1952 vorhanden

376

Bei Durchsicht  
1952 vorhanden

377

Gepäck-Pulka

ganz gedeckt, mit 2 abnehmbaren Deckeln  
dient auf Reisen zum Transport v. Eswaren, Kleidung etc.  
(Original-Stück.)

Enontekio

18.11.1969

Bei Durchsicht  
1952 vorhanden

377

Bei Durchsicht  
1952 vorhanden

378

(a-e)

Jagd-Ausrüstung

- a) Zündhütchen-Behälter aus Kütikoru.
  - b) Pulvermaß aus Knochen (Reutier).
  - c) Zündhütchen-Behälter aus Leder, (auch für Kugeln).
  - d) Leder-Tasche für Berg.
  - e) Pulver-Horn (Kütikoru) "müü".
- an gewebtem Gürtelband.  
"mü-dschänni."

Enare

14.11.1969

Bei Durchsicht  
1952 vorhanden

378

18-16-

Bei Durchsicht  
1952 vorhanden

379  
(a-f)

Jagd-türrüstung

Enare

- a) Nadel z. Reinigen d. Zündloches.
  - b) Jagd-Pfeife aus Blech.
  - c) Kugel-Beutel.
  - d) Zündhütchen-Beutel.
  - e) Pulverhorn flach.
  - f) Pulver-Map' aus Reubier-Gewebe.
- Küs. an Lederstreifen befestigt.

Bei Durchsicht  
1952 vorhanden

380  
(a-e)

do

u

- a) Schlüssel für die Gewehrschrauben.
  - b) Pulvermaß aus Holz.
  - c) Leder-Beutel für Berg.
  - d) Horn für Zündhütchen.
  - e) Pulver-Horn.
- Küs. an Lederstreifen befestigt.  
"mit - dschuärwi"

Bei Durchsicht  
1952 vorhanden

381

Gewehr-Fütteral

u

Leder.  
"büna - düpa"

L: 100 cm.

Bei Durchsicht  
1952 vorhanden

382

Falle

u

für Ratten, Mäuse, Hermelin etc.

L: 60 cm.

Bei Durchsicht  
1952 vorhanden

383

Kugel-Beutel

u

Leder.  
"kuallja - lauka"

L: 21 cm.

Bei Durchsicht  
1952 vorhanden

384

Bären-Spieß-Spitze

u

Alt, in einem See gefunden.  
Eisen, blattförmig, mit Tülle.

L: 31 cm

18-16

14.11.1969

Vogel-Falle

Bei Durchsicht  
1952 vorhanden

385

14.11.1969

Pulver-Map'

Bei Durchsicht  
1952 vorhanden

386

14.11.1969

Fisch-Speer

Bei Durchsicht  
1952 vorhanden

387

N. 260  
8

Holzarm  
Petroleum-K.

Bei Durchsicht  
1952 vorhanden

388

14.11.69

Pulver-Beutel

Bei Durchsicht  
1952 vorhanden

389

14.11.69

Fisch-Nadel

Bei Durchsicht  
1952 vorhanden

390

14.11.69

18-16-

Bei Durchsicht  
1957 vorhanden

385

Vogel-Falle

Enare

Schlinge in Astgabel  
zum Fang von Schneehühner, Birk- u. Auerwild.  
Die Schlinge wird mit Hilfe kleiner Holzchen aufgestellt,  
die in Einreihen der Astgabel festgeklebnet sind.

(L: ca 65 cm)

Bei Durchsicht  
1952 vorhanden

386

Pulver-Map

— " —

Knochen (Reuter).  
"moka"

H: 2,5 cm  
B: 1,2 "

Bei Durchsicht  
1952 vorhanden

387

Fisch-Speer

— " —

Eisen, Dreizack.  
2 solcher Dreizacke werden an einem Schaft angebracht,  
einander gegenüber stehend, beide werden dann noch  
mit Sehnen umwunden.  
"härssa"

L: 18 cm

Bei Durchsicht  
1952 vorhanden

388

Keule

Meinkfjord

aus einem Baumknochen.  
zum Töten der großen Fische im Netz.  
"kariko"

L: 42 cm

Bei Durchsicht  
1952 vorhanden

389

Garn-Halter

Skolter

beim Netz knüpfen, aus einer Dreizackel hergestellt.  
Er wird mit d. Sehnen an d. Wand aufgehängt.  
"koddam-muro"

Pe. 6254

L: 20 cm.

Bei Durchsicht  
1952 vorhanden

390

Filet-Nadel

Enare

für Fischnetze.  
Holz.  
"kääpü"

L: 21 cm

18-16-

Bei Durchsicht  
1957 vorhanden

385

Bei Durchsicht  
1952 vorhanden

386

Bei Durchsicht  
1952 vorhanden

387

Bei Durchsicht  
1952 vorhanden

388

Bei Durchsicht  
1952 vorhanden

389

Bei Durchsicht  
1952 vorhanden

390

N. 619  
8

14. 11. 1969

14. 11. 1969

N. 620  
8

14. 11. 1969

14. 11. 1969

18-16-

Bei Durchsicht  
1952 vorhanden

391

Maschen-Holz.  
für Fischnetze.  
"galladas"

Enare

B: 4,5 cm  
(L: 16 ")

14.11.1969

Maschen-Holz  
für Fischnetze  
"galladas"

Bei Durchsicht  
1952 vorhanden

Bei Durchsicht  
1952 vorhanden

392

do

"

B: 1,7 cm  
(L: 14 ")

14.11.1969

do

Bei Durchsicht  
1952 vorhanden

Bei Durchsicht  
1952 vorhanden

393

do  
m. Griff.  
Nachträglich verbreitert durch aufgenageltes Stück.

"

B: 7 cm.  
L: 20,5 cm.

14.11.1969

Maschen-Holz  
für Fischnetze

Bei Durchsicht  
1952 vorhanden

Bei Durchsicht  
1952 vorhanden

394

do

"

B: 6 cm.

14.11.1969

Maschen-Holz  
für Fischnetze

Bei Durchsicht  
1952 vorhanden

Bei Durchsicht  
1952 vorhanden

395

Filet-Nadel  
Holz.  
"Kjâpû"

Skolter

L: 30 cm

14.11.1969

Filet-Nadel  
Holz

Bei Durchsicht  
1952 vorhanden

Bei Durchsicht  
1952 vorhanden

396

do  
Elch-Knochen.

"

L: 16,7 cm.

14.11.1969

Elch-Knochen  
für Fischnetze

Bei Durchsicht  
1952 vorhanden

18-16-

Bei Durchsicht  
1952 vorhanden

397

Netz-Schwimmer.

Holz, blattförmig.  
"niähti luodi"

Enare

L: 18 cm.  
Gr. B: 9 "

14.11.1969

Bei Durchsicht  
1952 vorhanden

398

do

"

L: 16,5 cm.  
Gr. B: 11 cm.

14.11.1969

Bei Durchsicht  
1957 vorhanden

399

Netz-Heber.

Holz-Nadel zum Aufheben des Fischnetzes.

"

L: 46 cm.

21.11.1969

Bei Durchsicht  
1952 vorhanden

400

Reutier-Dünndarm.

"Der Darm wird roh umgekehrt, sodass das innere Fett nach innen kommt.  
Man säubert dann die Außenseite und hängt den jetzt invertierten Darm zum Trocknen auf.  
Man genießt ihn, indem man ein Stück abbricht und es aus Fett hält."  
"bod bürd"

"

18.11.1969

Bei Durchsicht  
1952 vorhanden

401

Fladen-Brot.

"leipi"

"

D: ca 20 cm.

18.11.1969

Bei Durchsicht  
1952 vorhanden

402

do

(Blut vom Reutier, Mehl und etwas Fett.)  
"buorra-kako"

"

(Reutierblut)

18-16-

Bei Durchsicht  
1952 vorhanden

403

Bei Durchsicht  
1952 vorhanden

404

Bei Durchsicht  
1952 vorhanden

405

Bei Durchsicht  
1952 vorhanden

406

Bei Durchsicht  
1952 vorhanden

407

Bei Durchsicht  
1952 vorhanden

408

18-16-

Bei Durchsicht  
1952 vorhanden

403

Klops

aus Mehl, Polup und Fett.  
"Kumpo."

Enare

18.11.1969

Bei Durchsicht  
1952 vorhanden

404

Fisch-Köpfe

auf einem Ring aus Birkenrinde aufgedogen.  
Futter für Ziegen, Schafe u. Hunde,  
wird so für den Winter aufbewahrt.

"

18.11.1969

Bei Durchsicht  
1952 vorhanden

405

Reutier-Käse.

Pladen.  
"botsu naska".

"

D. ca. 20 cm.

Bei Durchsicht  
1952 vorhanden

406

Lab-Behälter.

Gerüststück vom Reutier auf eine Artgabel aufgespannt.  
Man gießt Milch hinein, die man darin erhitzen läßt.  
Die Lab-Masse läßt bei der Käse-Bereitung die Milch  
schnell gerinnen.  
"gasse-dschulae".

"

L. ca 24 cm.

Bei Durchsicht  
1952 vorhanden

407

Kiefernrinde.

(Sommerrinde)  
Zerkleinert, festig zum Verbacken für Brot.  
"utrum baci".

"

Bei Durchsicht  
1952 vorhanden

408

do

(Winterrinde)

"

18.11.1969

18-16-

Bei Durchsicht  
1952 vorhanden

403

Bei Durchsicht  
1952 vorhanden

404

Bei Durchsicht  
1952 vorhanden

405

Bei Durchsicht  
1952 vorhanden

406

Bei Durchsicht  
1952 vorhanden

407

Bei Durchsicht  
1952 vorhanden

408

18-16-

Bei Durchsicht 1952 vorhanden

409

Aumilett.

Bären Zahn, als Stärke gebendes Aumilett hinten am Gürtel getragen.  
"küobdsche-pam"

Enare.

L: 6,5 cm.

Bei Durchsicht 1952 vorhanden

410

Schöpf horn

"Kupa-dseküârri"

Schne: 9 cm.

Bei Durchsicht 1952 vorhanden

411

Medizin. Instrument.

Eini Stück Birkenrinde verbunden m. einem Stück Baumsehnen.  
"Bei Rheuma und Überbeinen preßt man das Birkenrindestück auf die betreffende Stelle und legt in das Loch ein kl. Stück glühenden Schwamm."  
"doante-barkü"

Kontokaina

Bei Durchsicht 1952 vorhanden

412

Trink rohr.

Knochen vom wilden Schwau, durch den man in Entladung draußem Wasser trinkt.  
Die Leute sagen, daß man das Wasser nicht direkt mit dem Munde trinken soll, da man sonst Furoschlag bekommt.  
"dsekâzi-jogâm-botsâ"

Enoutekko

L: 18 cm.

Bei Durchsicht 1952 vorhanden

413

do

L: 13,5 cm.

Bei Durchsicht 1952 vorhanden

414

Schick Band

(f. Männer)  
Auf dem Webe Brett gewebt.  
Weiß, blau, rot.

Enare

L: ca. 144 cm.

18.11.1969

18.11.1969

18.11.1969

18.11.1969

18.11.1969

18.11.1969

18-16-414 = Stamm 1, Sohn anq 17, Nechts, Schachtel 198

Bei Durchsicht 1952 vorhanden

Bei Durchsicht 1952 vorhanden

Bei Durchsicht 1952 vorhanden

Bei Durchsicht 1952 vorhanden

Bei Durchsicht 1952 vorhanden

Bei Durchsicht 1952 vorhanden

Bei Durchsicht 1952 vorhanden

18-16-

Bei Durchsicht  
1952 vorhanden

415

Halsfell vom Polarkünder. Enare  
Von den Frauen zu kleinen Nahrungstaschen verarbeitet.

~~18-16-415 = Baum 1, Schwanz 17, neelti, Schachtel 198~~

Bei Durchsicht  
1952 vorhanden

416

Unterlage "  
in Lüge.  
(Sphaugnum-Att.)  
"säitngolei"

in großer schwarzer Kiste Enare Stücke

Bei Durchsicht  
1952 vorhanden

417

Fichten-Wurzeln. "  
gespalten, zum Flechten von Körben  
und Nähen von Holzgefäßen, Birkenmidesachen etc.

Ende der Stg.

418

Birken-Wurzeln, "  
zu gleichen Zwecken verwendet.

18-17-1/3

✓

Ankauf von Frau Marie von Rosenberg, Graudenz  
(Westpr.), Carobienstr. 39.

Turkestan. Kirgistan. Nordafrika.

erb. 26. II. 18

Kaufpreis: M 100.-  
angew. o. b. b. II. 18

Zusatzk. gem.

v. Sp. v. R. im Sammelakt.

Bei Durchsicht  
vorhanden 1952

Bei Durchsicht  
vorhanden 1952

18-17-

Bei Durchsicht 1957 vorhanden

1

Teppich-Fragment. Kette u. Schuf Halle.  
Auf blauem Grund in Roten eingeschlossene  
Baummotiv. ca 77 x 55cm.  
wohl 18. Jh.

Choten, Chines.

Teppich

1/2 M 100. - pp. M. 2133 12/162 Nupfal 4/6 Afri.

Turkoten.

Teppich-Fragment. Kette und Schuf Halle.  
Auf blauem Grund große stilis. Blumenornamen.  
gelbgrüne Kantenbordüre mit r. Rankenmuster.  
In Knüpfung u. Muster bes. gutes Stück.  
ca 50 x 50cm. wohl 18. Jh.

2

Teppich

pp. M. 2133 12/162

Kurdistan.

Halbkette  
Kettenschmuck, aus Silber-, Silberfiligran- u.  
einigen Korallenperlen. In der Mitte durch ein  
rechteckiges Stück Silberblech getrennt; Anhänger  
u. Abschlussstücke gleichfalls Silber.

Bei Durchsicht 1952 vorhanden

3

Halbkette  
Kettenschmuck.

60 M. pp. M. 1408 9/12 Nupfal 6 af. Arab. Arbeit. (Friedrich, 1916)

Korvafuka

Bei Durchsicht 1957 vorhanden

Bei Durchsicht 1957 vorhanden

Schrank 12 Schachtel 7a Asien-M

Nr. 483  
3.

*[Faint handwritten notes and bleed-through from the reverse side of the page]*

123

18-18-1/10

Tausch mit dem Maximilian-Museum in  
Augsburg (durch Vermittlung des  
Korrespondenten J. Meunk).

Verschriebene Gebilde.

Exp. 19. 10. 18.

Zum Tausch gegen B. 4062  
u. B. 1817.

Gebilde gem.

S. auch 17-29-1.

P. 1817 „Augsb.“ im Sammelkgl.

18-18-

Bei Durchsicht 1951 vorhanden

Kopftuch für Männer. Batikarbeit, vorwiegend braun u. gelb, in der Mitte schwarzer Spiegel. 100 x 101 cm. Stammt aus der Slg. Otto v. Stetten.

1

NEUE KARTEI

Wohl sicher J a v a.

Kopftuch

Bei Durchsicht 1951 vorhanden

Umschlagtuch, dünnes Baumwollgewebe. Dunkelblau, weiss gesprenkelt. Ikat. An den Schmalenden dunkelblaue geknüpfte Franse. Länge ohne Fransen 2,10 m. Breite 78 cm. Länge des Fransensstückes je ca 30 cm. Stammt aus der Slg. Otto v. Stetten.

2

Malaisische Inseln.  
Mexico

Umschlagtuch

Bei Durchsicht 1951 vorhanden

Gewebe, dunkelblau mit eingewirkten weissen Mustern. Länge 3,60 m. Breite 60 cm. Ist ein noch nicht auseinandergeschnittener Sarong. Das Stück macht einen modernen degenerierten Eindruck. Stammt aus der Slg. Otto v. Stetten.

3

NEUE KARTEI

Malaisische Inseln.  
Sumatra, Pasemah od. Bangkulu

Sarong  
21. 9

Slendang (Frauentragtuch). Aus drei Bahnen zusammengesetzt. Baumwolle. Mehrfarbig. An den Schmalenden Fransen. Länge ohne Fransen 208 cm. Breite 125 cm. Aus der Slg. Otto v. Stetten.

4

NEUE KARTEI

Mal. Inseln, Timor.  
Sumatra, Toba-Batak

Tragtuch

Bei Durchsicht 1952 vorhanden

Rindensstoff (Tapa). Aufgedrücktes Stempelmuster mit dunkleren Streifen u. Vierecken. 200 x 138 cm. Aus der Slg. Otto v. Stetten.

5

S a m o a.

Rindensstoff

Bei Durchsicht 1951 vorhanden

Hut, aus Holzfaserborten, naturfarben u. braun gemustert. Die einzelnen Borten mit der Maschine zusammengenäht. Garnitur aus geflocht. Holzfaserborten mit Quästchen aus demselben Material. Aus der Slg. Otto v. Stetten.

6

NEUE KARTEI

T a h i t i.

Hut

Bei Durchsicht vorhanden  
Datum  
Unterschrift

Magazin  
Schr. 15  
8.

18-18-1 = Raum 1, Schrank 11, Schachtel 133

Bei Durchsicht 1958 vorhanden

Mag. Schr. 15

18-18-2 = Raum 1, Schrank 10, Schachtel 122 A

Bei Durchsicht 1958 vorhanden

Mag. Schr. 15

Appel Dez 1993

18-18-3 Raum 1, Schrank 10, Schachtel 222 A

Appel Dez 1993

Bei Durchsicht 1958 vorhanden

Mag. Schr. - Rolle

in Ausstellung  
1970

Bei Durchsicht vorhanden  
Datum 24. 6. 1990  
Unterschrift Zelt

südsee Mag. Schr. 27 Schubl. links

18-18-

18-19-1/10

"Kopfschmuck", bestehend aus einem Bündel ganz dünner zarter Streifen aus ??, die in ein Stäbchen geklemmt sind, das dann mit Schnur zusammengebunden ist. Ganze Höhe 45 1/2 cm. Stammt aus der Slg. Otto v. Stetten.

7  
fehlt!  
1988, 2.  
Kopfschmuck

Legler Saal, Heutzelambrosch (französisch)  
3. freist. Lehr. l.

Tahiti

Ankauf von H. Leo Frobenius, Berlin - Grunewald,  
Karlshorststr. 16.

Kopfschmuck, bestehend aus einem hölz. Kopfring, der mit Holzstreifen umwickelt ist. Darangebunden Büschel, Kränzchen u. Blumen aus demselben Material. Späne naturfarben. Aus der Slg. Otto v. Stetten.

8  
fehlt!  
1988, 2.  
Kopfschmuck

Legl. S., freist. Heutzelambrosch. 3. freist. Lehr.

Tahiti.

Kongo. Westafrika.

Fliegenwedel, bestehend aus e. zerschlossenen Palmblatt, dessen umgebog. Stielende erst mit Stoff umwickelt u. dann mit weissen, blauen u. schwarzen Perlen benäht ist. Ganze Länge ca 55 cm. Aus der Slg. Otto v. Stetten.

9  
S. III 14

Z. B. II, Heutzelambrosch, u. h. Anf.  
Sp. R. III S. 14

Japan (s. Zettelkat.)

Sicher mit dem Ägypten

Erh. 28. IV. 1918

Kaufpreis: M 350.-  
bezahlt o. b. 28. IV. 18.

Bei Durchsicht  
1952 vorhanden

Umhängetasche, aus hellgelbem Leder. Mit eingepresstem geometr. Ornamenten, Lederfransen u. geflocht. Lederriemen als T. Henkel. Länge der Tasche ohne Franssen 12 cm. Stammt aus der Slg. Otto v. Stetten. Aehnl. Stück in Partenkirchen, Villa Orient.

10  
Lederläschchen

Afr. N., Marokko.

K. 633  
8

Zettelkat. gem.

R. II Heutzelambrosch  
Alles Speicher R. III neuer freist.  
mit Ankaufsumme 10. 10. 18

Die Slg. enthält 9 Proben der Bakuba-Holzschnittkunst u. zwar eine längl. Beischel u. 6 Schachteln von quadrat, halbmondförm. u. runder, auf vierediger Basis aufgebaueter Form, weiter eine kl. Holzschale u. 1 Trinkbecher m. menschl. figuren als Ornament. Endlich ist noch ein tonerner Kesseltopf m. aufgemalten Ornamenten aus Tjen/Benne zu nennen. Erhaltung gut. Bestimmung nach Herkunft gut.

Bei Durchsicht  
1952 vorhanden

18-19-

Bei Durchsicht 1955 vorhanden

1

Längl. Holzbüchse mit Deckel (Form e. Federkassens).  
Reich beschmückt mit Riemensil-Ornamenten, deren Vertiefgen mit roter Erde ausgefüllt sind. Griff an der Deckel angeschmückt.  
Länge 14cm.

Kongo, Bakuba

Schachtel

Pl. 1717 9/12 Nupfal 3 Afr.

Bei Durchsicht 1952 vorhanden

2

Deckel-Holzschachtel, quadratisch, am Deckel konischer Knopf. Auf Deckel u. an d. Schachtelwänden reiche Schutzornamente (Riemensil). Reste roter Farbe. Am Schachtelboden außen eine Leiste eingegraben. Deckel m. Schachtel durch Pflanzenfaserschnur verbunden.  
Seitenlänge 17cm. Höhe am konischen Knopf 9cm.

Pl. 1718 13/18 Nupfal 6 Afr. Pl. 2427 Kongo, Bakuba.

Bei Durchsicht 1955 vorhanden

3

Längl. mit Riemensilmustern beschmückt. Am Deckel ein erhöhter, quergewölbter Knopf. Schachtel u. Deckel durch Pflanzenfaserschnur verbunden.  
Seitenlänge 20-22cm.

Kongo, Lubudi.

Pl. 1718 13/18 Nupfal 6 Afr.

Bei Durchsicht 1955 vorhanden

4

Halbmondförm. Fächerholzschachtel; Reste roten Farbstoffs. Beschmückt.  
Länge der Schachtel 18cm.

Kongo, Bakuba.

Pl. 2914 S.A.

Pl. 1717 9/12 Nupfal 8 Afr.

Bei Durchsicht 1955 vorhanden

5

Längl. für roten Farbstoff. Reich beschmückt. Am Deckel Nase u. Augen in plast. Schnitzerei. Fächer u. Schachtel durch Pflanzenfaserschnur zus. gehalten. Edras beschmückt.  
Länge 30cm. Höhe mit Fächer 5cm.

Pl. 2914 Kongo, Bakuba. Buschoba-Stem  
Pl. 1718 13/18 Nupfal 6 Afr.

Bei Durchsicht 1955 vorhanden

6

Deckel-Holzschachtel, halbmondförmig. Beschmückt. Fächer m. erhöhtem, quergewölbtem Knopf. Innen Reste roten Farbstoffs. Schachtelwand u. Deckel durchbohrt. Leicht beschmückt.  
Länge in der Sehne 34 1/2 cm.

Kongo, Bakuba

Pl. 1718 13/18 Nupfal 6 Afr.

n. 138

Ausg. 1953

Veröff. Kunst u. Handwerk, 49. Jhr. 3 1929 p. 71

Tabl. 246

n. 138

18-19-

Bei Durchsicht 1955 vorhanden

7

Fl. Holzschale m. breitem Rand. Sehr starkes Holz. Mit geschweiften Verzierungen. Entreich u. rötll. Farbstoff anhaftend. Höhe am Rand 4cm. Inn. d. Schale ohne Rand 8 1/2 cm, mit Rand 14cm.

Kongo, Bakuba

Pl. 1717 9/12 Nympfal 8 Apr.

Trinkbecher, sehreres dunkles Holz, eingeschnitzte geometr. Ornamente u. plast. menschl. Figuren. Höhe 19cm, Inn. 9-9 1/2 cm.

Ausg. 1953

K. 440

Kongo, Bakuba.

Pl. 1718 13/18 Nympfal 6 Apr.

Bei Durchsicht 1952 vorhanden

8

Becher

Bei Durchsicht 1952 vorhanden

9

Vase

Tonvase m. aufgewalkten Ornamenten. Am Hals ein einfaches Muster eingedrückt. "Wassertopf" nach Prob. Höhe 60cm.

Vgl. 15-17-150.

Ausg. 1953

K. 8172

Djen G Bonnel.

Bei Durchsicht 1952 vorhanden

10

Lochschale

Lochschale Holzschachtel für roten Farbstoff. Basis vier-eckig, erweitert sich zum Kreise. Reich beschmückt. Gesprenge u. mit roten gelben geflickt. Deckel beschmückt. Boden der Schachtel (beider: Büchse) u. Deckel durchbohrt. Höhe mit Deckel 17 1/2 cm.

Pl. 1718 13/18 Nympfal 6 Apr.

Ausg. 1953 K. 440

Kongo, Bakuba. Buschoba-Stamm.

18-20-1/100

K. 138

Geschenk des Herrn Leo Frobenius, Berlin-Grunewald Karlsbadstr. 16.

Australien, Guyana, Nigeria, Kongo, Kamerun (Kamun).

K. 264

Exh. 29. IV. 1918.

Zettelkart. gem.

v. Hl. Frobenius, wo auch geogr. Karte skizze.

Speicher Raum III gew. Schrank

Die 19. kommt mit Ausnahme weniger Stücke aus Nigeria. 1/3 davon sind Pfeifen, Flöten u. d. Squalpfeifen aus Holz best. Horn. Die anderen 2/3 verteilen sich auf Gewebe aus Baumwolle u. Pflanzenfasern, welche aus Baumwolle allein, einige Tücher u. Gürtel u. Bastgewebe, die zu Taschen verarbeitet werden. Ein Rinderbaststoff, aus d. Weiden gewonnen, stammt von den Bakuba (57). Angeführt ist noch ein Speerschleuder aus Australien, ein Schild von Federn u. eine Keule aus Guyana. Erhaltung u. Bestimmung gut.

18-20-1/100 f. R. G. Wunhoff d. i. v. d.

18-20-

Bei Durchsicht  
1951 vorhanden

1

Wurfrett, für Speere. Dunkles Holz (Palmbolz?).  
An der Spitze ein zahnförm. Holzstückchen angebunden.  
Länge 64cm.

Australien.

Südsee Mag. Schr. 44 Türe links

Speerschleuder

2

2

Schild aus dunklem Holz. Vorderseite gerieft. Rückseite  
ebenso, mit aus dem Vollen geschweiftem Griff.  
Höhe 64 1/2 cm.

So

Schild

Bei Durchsicht  
1955 vorhanden

3

Keule, schweres Holz. Kopfteil m. eingeritzten  
Mustern, in den Vertiefungen Rote einer helleren  
Masse. Am unteren Ende durchbohrt. Gesprungen  
u. Kopfteil beschützt.  
Länge 72cm.

Guayana

Keule

Bei Durchsicht  
1952 vorhanden

4

Pfeife, Holz, kreuzweise durchbohrt. Schlaufe aus  
Pflanzenfaserschuur.  
Länge 21cm.

Nigeria, Anken-Hem.

Pfeife

Hol. pl. 1241 13/18 1/2m 1/2g 1/2g

Bei Durchsicht  
1952 vorhanden

5

So

Pfeife, Holz, kreuzweise durchbohrt. Schlaufe aus  
dunkelrot, geflocht. Baumwolle.  
Länge 32cm.

So

4/6 = Nr. 483  
8.

Bei Durchsicht  
1952 vorhanden

6

So

Pfeife, Holz, Furchbohrz wie 4/5. Leder Schlaufe

So

18-20-

Bei Durchsicht  
1952 vorhanden

Jagd-Pfeife aus Holz. Furchbohrung wie 18-20-4 f.  
Länge 40 cm.

7

Nigeria  
Kukeri, Gjukum-St.

Pfeife

Bei Durchsicht  
1952 vorhanden

Pfeife, Holz, durchbohrt wie 18-20-4 f.  
Länge 44 cm.

8

Nigeria, Gjukum-St.

K. 483  
8

Bei Durchsicht  
1953 vorhanden

Pfeife aus Holz. Furchbohrung wie 18-20-4 f. Geschliffen.  
Länge 41 cm.

9

Nigeria - Süd,  
Igbira

K. 144  
8

Mus. No. 1247 13/12 1/2 f. g. d. f.

Bei Durchsicht  
1952 vorhanden

Pfeife aus Holz. Furchbohrung wie 18-20-4 f., doch scheint  
die Furchbohrung am unteren Ende nicht durchgegangen.  
Länge 15 1/2 cm.

10

Nigeria, Kongo.

Bei Durchsicht  
1952 vorhanden

Pfeife aus Holz. Kreuzweise durchbohrt, das untere  
Loch mit Harz verstopft. Um die Mitte ein doppelter ge-  
schliffener Ring.  
Länge 46 cm.

11

90

10/12 - K. 483  
8

Bei Durchsicht  
1952 vorhanden

Pfeife, Holz, kreuzweise durchbohrt, doch endet die  
Langröhre blind. Verschliffen.  
Länge 22 1/2 cm.

12

90

18-20-

Bei Durchsicht 1952 vorhanden

Pfeife aus Holz. Kreuzweise durchbohrt. Bindg<sup>o</sup> aus  
b. Rehsenhand. Baumwollfadenschleife. Krummstichig.  
Länge 24cm.

13

Nord-Nigeria, Mumtshi-H.

Pfeife

Bei Durchsicht 1952 vorhanden

Pfeife, Holz. Kreuzweise durchbohrt. Beschmitzt. Leder-  
bindung, z. T. beschädigt.  
Länge 26 1/2 cm.

14

13/15 - K. 483  
8

do

Bei Durchsicht 1952 vorhanden

Flöte, Holz; röll. Farbanstrich, 5 Löcher, oberstes  
u. unterstes Ende krantgeschwänzt (?) In der Flöte  
steckt ein (stark gepresener) Federkiel, der zum Reinigen  
dient.  
Länge 26cm.

15

do

do

Flöte wie 18-20-15.  
Länge 16 1/2 cm.

16

do

do

In Tausch nach Köln. (22-28-1/24) Herbst 1922)  
genommen 28.7.32 R.F. 29104

Bei Durchsicht 1952 vorhanden

Pfeife, Holz, Kreuzweise durchbohrt. Beschmitzt.  
Leder Schlaufe.  
Länge 19 1/2 cm.

17

do

do

Blat. Pl. 1441 13/18 Tjupnege af.

Bei Durchsicht 1952 vorhanden

Pfeife ("Tanzflöte für egun = Totentanz). Kreuzweise  
durchbohrt. Leichtes Holz.  
Länge 14 1/2 cm.

18

Nigeria, Aoro.

do

17/18 - K. 483  
8

18-20-

Bei Durchsicht  
1952 vorhanden

Pfeife, Holz, ähnl. 18-20-18.  
Länge 15cm.

19

Nigeria, Aworo-Stamm

Pfeife

Bei Durchsicht  
1952 vorhanden

Pfeife aus Holz. Kreuzweise durchbohrt. An den Hörnern  
oben ein Einschnitt.  
"Tanzflöte für Totentänze (egung)!"  
Länge 15 1/2 cm

20

70

Bei Durchsicht  
1952 vorhanden

Pfeife aus Holz, Kreuzweise durchbohrt.  
"Tanzflöte etc."  
Länge 16cm

21

70

Bei Durchsicht  
1952 vorhanden

Pfeife aus Holz, Kreuzweise durchbohrt.  
Länge 19cm.  
"Tanzflöte etc."

22

70

N. 483  
8.

Bei Durchsicht  
1952 vorhanden

Flöte aus Holz, 2 Löcher. Beschriftet "Jägerpfeife."  
Länge 24cm.

23

Nord-Nigeria, Igara-Stamm.

Flöte

Bei Durchsicht  
1952 vorhanden

Pfeife ("Tanzflöte") aus Holz. Kreuzweise durchbohrt.  
Ein Sprung mit Harz verschmiert.  
Länge 24cm.

24

70

Pfeife

1941. 1941. 1941. 1941. 1941. 1941. 1941. 1941. 1941. 1941.

18-20

Bei Durchsicht 1952 vorhanden

"Flöte", einfaches Holzrohr, am obersten Ende ein kl. Loch. Federkiel zum Reinigen. 19cm lang.

25

Nigeria, Angess-St.

Pfeife

Bei Durchsicht 1952 vorhanden

Holzrohr, vom Sammler als Flöte bez. <sup>Frob. 28. VII. 18:</sup> <sup>Instrument im der</sup> <sup>Angabe</sup> Ist aber ein Pfeifenrohr! Länge 19cm.

26

<sup>Ugibe Frob. 28. VII. zu m. Hill nach dem Kopf</sup> <sup>suchen.</sup> 20

Pfeifenrohr

Bei Durchsicht 1952 vorhanden

"Flöte", ausgehöhltes, quer durchbohrtes Holzrohr, das mit Leder überzogen ist, u. unten noch l. Lederbindung trägt. Federkiel zum Reinigen. Länge 20 1/2 cm.

27

20

Pfeife

Bei Durchsicht 1952 vorhanden

"Flöte", ausgehöhltes Stück Holz, nahe dem dünnen Ende quer durchbohrt. Rest einer Leder Schlaufe. Länge 22 cm.

28

20

K. 483  
8

Bei Durchsicht 1952 vorhanden

"Flöte", ausgehöhltes Stück Holz, am dünnen Ende quer durchbohrt. Schlaufe aus Baumwollfasern. 2 Federkiel. Länge 18 cm.

29

Nigeria, Jergum-Stamm.

30

Bei Durchsicht 1952 vorhanden

"Flöte", ausgehöhltes Stück Holz, am dünnen Ende durchbohrt. Lederschleife. Länge 19 1/2 cm.

30

20

18-20-

Bei Durchsicht 1952 vorhanden

31

"Flöte", ausgehöhltes Holzstück, am dünnen Ende quer durchbohrt. in dem Loch gedrehte Lederschleife. Vom spitzen Ende bis zur Mitte Lederbezug. 1 Federkiel. Länge 20 1/2 cm.

Nigeria, Jergum-St.

Pfeife

Bei Durchsicht 1952 vorhanden

32

"Flöte", Holzrohr, quer durchbohrt. Lederschleife. 3 Federkiel. Länge 20 cm.

90

00

Bei Durchsicht 1952 vorhanden

33

Signalpfeife, besteht aus kleinem Horn (wohl Antilope), das 2 Blaslöcher hat u. am spitzen Ende durchbohrt ist. Darm schlaufe. Fiches Ende an den Auswärtigen mit Harz verschmiert. Länge 12 1/2 cm.

Kamerun, Furuu-St.

Signalpfeife

31/35 = K. 483

Bei Durchsicht 1952 vorhanden

34

Signalpfeife, Antilopen(?)horn, an der Spitze 2 Blaslöcher. An beiden Enden Reste p. roten Masse. Länge in d. Sehne 15 cm.

90

00

Bei Durchsicht 1952 vorhanden

35

Signalpfeife, aus p. Antilopenhorn. Gegen die Spitze zu 2 Blaslöcher. Länge in d. Sehne 18 1/2 cm.

90

00

L. II 1

36

Pfeife aus kl. Horn, Spitze abgeschnitten u. da durchlocht. 2 Blaslöcher. Unten am Rand ein Stück bogenförmig herausgeschnitten. Länge 8 cm.

Adamaue, Kamsji-o

Pfeife

36 Speicher P. 6, W. Sch. 1 c

18-20-

S.I. 1

Pfeife aus p. Kl. Antilopenhorn. An der Spitze durchbohrt u. da e. Schlaufe aus gedrehtem Baumwollstrick. 3 Blaslöcher.  
Länge 9 1/2 cm.

37

Pfeife

Samara, Kamtzi-St.

Bei Durchsicht 1952 vorhanden

38

" Jägerpfeife, besteht aus Kl. Antilopenhorn, nahe der Spitze quer durchbohrt.  
Länge 8 1/2 cm.

Nigeria, Montell-Stamm.

39

Bei Durchsicht 1952 vorhanden

39

Gewebe, naturfarb. Pflanzenfasern, untermischt mit hellblauen Baumwollfäden. Fransen.  
80 x 34 cm.

Hest-Yoruba.

Bei Durchsicht 1952 vorhanden

40

Pflanzenfaser-Gewebe, naturfarben. ein paar Streifen. An d. Schmalseite fransen.  
108 x 48 cm.

Nigeria. Vom unteren Niger, nördl. der Ibo.

Bei Durchsicht 1952 vorhanden

41

Seidl., naturfarben m. einigen anderen Fäden. Fransen.  
48 x 138 cm.

Nigeria, Kukuruku-St.

Bei Durchsicht 1952 vorhanden

42

Pflanzenfaser-Gewebe, naturfarben m. braunen Längsstreifen. Aus 2 Teilen zusammengesetzt. Fransen.  
128 cm lang, Breite des ganzen Stückes 86 cm.

90

37 Speicher P. 6, W. Sch. 1c

K. 483

Bei Durchsicht 1958 vorhanden

Hag. Schn.-Schachtel

Bei Durchsicht 1958 vorhanden

Hag. Schn.-Schachtel

Bei Durchsicht 1958 vorhanden

Hag. Schn.-Schachtel

Bei Durchsicht 1958 vorhanden

Hag. Schn.-Schachtel

18-20-

Bei Durchsicht 1952 vorhanden

Gewebe aus Pflanzenfasern u. Baumwollfäden. Karriert. Hellblau u. schwärzlich. Pressen. 151 x 51 cm.

Bei Durchsicht 1958 vorhanden

Hag. Schr. - Schachtel

Bei Durchsicht 1952 vorhanden

43

Kort-Yoruba

Bei Durchsicht 1952 vorhanden

Pflanzenfasergewebe, fast genau wie 18-20-43, nur um ein paar Fäden größer karriert. 143 x 41 cm.

Bei Durchsicht 1958 vorhanden

Hag. Schr. - Schachtel

Bei Durchsicht 1952 vorhanden

44

90

Bei Durchsicht 1952 vorhanden

Fesgl., Material u. Typ wie 43/4, die dunklen Querstreifen aber hier schwärzer u. breiter. 152 x 46 cm.

Bei Durchsicht 1958 vorhanden

Hag. Schr. - Schachtel

Bei Durchsicht 1952 vorhanden

45

90

Bei Durchsicht 1952 vorhanden

Fesgl., unregelmäßiger Farbe. Pressen. 134 x 48 cm.

Bei Durchsicht 1958 vorhanden

Hag. Schr. - Schachtel

Bei Durchsicht 1952 vorhanden

46

Kupe.

Bei Durchsicht 1952 vorhanden

~~Fesgl.~~ Gewebe aus Pflanzenfaser- u. Baumwollfäden. Naturfarben. Besteht aus d. selbstständigen Teilen, die an den Enden nicht zus. geknüpft sind. Pressen. Länge des einzelnen Teiles 1,86 m, Breite 51 cm.

Bei Durchsicht 1958 vorhanden

Hag. Schr. - Schachtel

Bei Durchsicht 1952 vorhanden

47

Kupe.

Bei Durchsicht 1952 vorhanden

d. Gewebe, Typ u. Material wie 18-20-47. 48: 178 x je 39 cm. 49: 190 x je 40 cm.

Bei Durchsicht 1958 vorhanden

Hag. Schr. - Schachtel

Bei Durchsicht 1952 vorhanden

48/9

Kupe.

18-20-

Bei Durchsicht 1952 vorhanden

50

Gewebe, dunkelblauer Stoff m. Längsstreifen aus naturfarb. Pflanzenfasern. Fransen. 124x43 cm.

Nigeria

Bei Durchsicht 1958 vorhanden

Hag. sehr. - Schachtel

Gewebe

Bei Durchsicht 1952 vorhanden

51

Gewebe, Typ wie 50. Schwarz m. hellblauen Längsstreifen (Baumwolle) u. roten aus naturfarb. Pflanzenfasern. Nahe der Mitte ein breiteres Stück schwarzer u. blauer Streifen. Fransen. 180x45 cm

7

Bei Durchsicht 1958 vorhanden

Hag. sehr. - Schachtel.

Bei Durchsicht 1952 vorhanden

52

Gewebe, naturfarb. Baumwolle, breite Längsstreifen aus gelbl. Pflanzenfasern. Fransen. 179x42 cm.

9

Bei Durchsicht 1952 vorhanden

53

Gewebe, Typ wie 50/1. Schwarz m. blauen Längsstreifen aus Baumwolle u. gelbl. aus Pflanzenfasern. Fransen gedreht u. geknotet. 142x52 cm.

Nigeria Igeru.

Bei Durchsicht 1958 vorhanden

Hag. sehr. - Schachtel

Bei Durchsicht 1952 vorhanden

54

Plüschart. Gewebe, dunkelblau gefärbte Baumwolle. Geomet. Muster. Fransen. 150x46 cm. Ausg. 1953

Nigeria, Yoruba-Hem.

Plüschart. Gewebe

Bei Durchsicht 1952 vorhanden

55

Gewebe, besteht aus 11 Bahnen, von denen jede 10cm breit ist. Dunkelblau, m. weißen u. hellblauen Streifen. Ein absteckendes Stück am einen Längsrand angenäht. Vgl. mitz. 18-20-56. 194x116 cm.

Nigeria, Igarra.

Bei Durchsicht 1958 vorhanden

Hag. sehr. - Schachtel

Gewebe

18-11-

Bei Durchsicht 1952 vorhanden

56

Fransenstück, besteht aus 6 Bahnen. Schmutzig-grauer Grund, verschieden verziert in blau u. hellem rot. An der einen Längsseite noch ein eigener weiß u. blau kariertes Streifen angesetzt. Vgl. fragm 18-20-55. 174 x 53 cm.

Nia am mittl. Bemel Gukum-Arbeit.

Bei Durchsicht 1953 vorhanden

Hag. Schr. - Schachtel

Chünge

Bei Durchsicht 1951 vorhanden

57

Rindbaststoff wie 15-26-48. 150 x ca 55 cm.

Hüftbekleidung?

Kongo, Bekuba

Bei Durchsicht 1958 vorhanden

Hag. Schr. - Schachtel

31.3.

Rindbaststoff

Bei Durchsicht 1952 vorhanden

58

Gewebe, naturfarbene Baumwolle. Durchbrochen. Fransen. Aus 2 Längsbahnen. 140 x 94 cm.

N. Nigeria, Sekina, (Bassa-Provinz)

Bei Durchsicht 1958 vorhanden

Hag. Schr. - Schachtel

Gewebe

Bei Durchsicht 1952 vorhanden

59

Plüschart. Gewebe, ähnl. 18-20-54, etwas gröber. Dunkelblaues Stoff, Fransen gedreht u. geknotet. "Als 'gele' (Kopftuch) gebraucht." 165 x 43 cm.

Nigeria, Yoruba-Stamm.

Bei Durchsicht 1958 vorhanden

Hag. Schr. - Schachtel

Plüschart. Gewebe

Bei Durchsicht 1952 vorhanden

60

Stoff aus 2 Stücken besteht, lose zus. geheftet. Baumwollgewebe, weiß u. blau in Abbinde-Technik gefärbt. Fransen. An einigen Stellen durchbrochen. 141 x 50 cm (Breite eines Stückes).

Nigeria, Muntshi.

Bei Durchsicht 1958 vorhanden

Hag. Schr. - Schachtel

Gewebe

Bei Durchsicht 1956 vorhanden

61

Stoff aus dunkelblauer Baumwolle. Durchbrochen. Fransen. Aus 2 Bahnen. 170 x ca 103 cm.

N. Nigeria, Bassa-Prov., Stadt Sekina

Bei Durchsicht 1958 vorhanden

Hag. Schr. - Schachtel

62

18-20-

Bei Durchsicht 1952 vorhanden

Stoff, schleierart. Gewebe m. einigen dickeren Längsstreifen. Weiss u. blau, in Abbinde-technik gefärbt. Tenden.

150 x ca 70 cm.

Ausg. 1953

I-Nigeria, Kuntchi

62

gerade

Bei Durchsicht 1958 vorhanden

Hag. Ichn. - Schachtel

Bei Durchsicht 1952 vorhanden

Bei Durchsicht 1952 vorhanden

Stoff, lockeres Gewebe aus naturfarbener Baum-  
wolle. Durchbrochen. Tenden.

91 x 58 cm.

Bei Durchsicht 1958 vorhanden

Hag. Ichn. - Schachtel

Bei Durchsicht 1952 vorhanden

Bei Durchsicht 1952 vorhanden

Stoff aus naturfarb. Baumwolle. Kohlraumart. Durch-  
brochen. Aus 2 Stücken, die lose zus. gereiht sind.

Tenden.

142 x 40 cm (Breite eines Stückes).

N-Nigeria, Bassa-Prov.,  
Dekind

Bei Durchsicht 1958 vorhanden

Hag. Ichn. - Schachtel

Bei Durchsicht 1952 vorhanden

Bei Durchsicht 1952 vorhanden

Stoff, naturfarb. Baumwolle m. violetten u. dunkel-  
blauen Längsstreifen. Aus 2 Stücken bestehend, lose  
zus. gereiht. Tenden.

172 cm, Breite eines Stückes 66 cm.

Kupe.

Bei Durchsicht 1958 vorhanden

Hag. Ichn. - Schachtel

Bei Durchsicht 1952 vorhanden

Bei Durchsicht 1952 vorhanden

Stoff, Kette naturfarb. Baumwolle, Schup leicht  
blau gefärbt. Aus 2 Bahnen bestehend, die lose  
zus. geknotet sind. Tenden.

180 cm, Breite eines Stückes 66 cm.

Kupe.

Bei Durchsicht 1958 vorhanden

Hag. Ichn. - Schachtel

Bei Durchsicht 1952 vorhanden

18-20-

Bei Durchsicht 1952 vorhanden

68

Stoff, naturfarb. Baumwolle, m. gelbem Rand. Aus 2 Stücken, lose miteinander verbunden. Lange Franssen. Länge 205 cm, Breite 58 bezgl. 42 cm.

Kupe

Gewebe

Bei Durchsicht 1958 vorhanden

Hag. Schr. - Schachtel

Bei Durchsicht 1952 vorhanden

69

Plüschstoff, unaufgeschnitten. Naturfarb. Baumwolle. Franssen unaufgeschn. Länge doppelt 105 cm, Breite 49 cm. Vgl. 18-20-71.

Nopun, Yoruba-St.

Plüschart. Gewebe

Bei Durchsicht 1958 vorhanden

Hag. Schr. - Schachtel

Bei Durchsicht 1952 vorhanden

70

Schürze aus weissen u. blauen Stoffstücken zus. genäht. Kimpelförmig. Mittlere Bahn mit Stoffstücken ornamentel besetzt. Vom Sammler als "T-Bendege" bez. Länge 96 cm.

Kupe

Schürze

Bei Durchsicht 1958 vorhanden

Hag. Schr. - Schachtel

Bei Durchsicht 1952 vorhanden

71

Plüschstoff aus naturfarb. Baumwollgarn. Vgl. dazu 18-20-69. Aus 3 Stücken, die lose zus. geheftet. Franssen. Länge 215 cm, Breite e. Stückes 49 cm.

Nigeria, West-Yoruba - Hemme.

Plüschart. Gewebe

Bei Durchsicht 1958 vorhanden

Hag. Schr. - Schachtel

Ausstellung 53.

Bei Durchsicht 1952 vorhanden

72

Stoff, Baumwollgewebe aus 3 gleichen Teilen. Naturfarben mit breitem, braunem Rand u. 3 braunen Längsstreifen. Franssen. 1 lose zusammengeheftet. Länge 196 cm, Breite 39, 40, 48 cm.

Nord-Yoruba - Hemme

Gewebe

Bei Durchsicht 1958 vorhanden

Hag. Schr. - Schachtel

Bei Durchsicht 1952 vorhanden

73

Stoff, aus 3 Stücken. Naturfarbene Baumwolle m. breitem hellbraunem Rand u. einem roten Längsstreifen. Franssen. Lose aneinandergeheftet. Breite eines Stückes 48 cm, Länge 235 cm.

Nord-Yoruba - Hemme

72

Bei Durchsicht 1958 vorhanden

Hag. Schr. - Schachtel

18-20-

Bei Durchsicht 1952 vorhanden

Stoff aus 2 je 57 cm breiten Stücken. Naturfarb. Baumwolle, hohlsaumart. durchbrochen. Fransen. Länge 180 cm.

74

N-Nigeria, Kabba-Province

Gewebe

Bei Durchsicht 1958 vorhanden

Hag. Schr. - Schachtel

Bei Durchsicht 1952 vorhanden

Stoff, eigentlicher Kabba-Stoff, blau u. weiß. Aus 2 je 59 cm breiten Stücken. Lose \*zus. geheftet. Fransen. Länge 161 cm.

75

70

Bei Durchsicht 1958 vorhanden

Hag. Schr. - Schachtel

Bei Durchsicht 1952 vorhanden

Stoff, Baumwollgewebe, dunkel- u. hellblau in Längsstreifen. Fransen. leicht zus. geheftet. Aus 3 Teilen. Breite 34, 37, 41 cm. Länge 183 cm.

76

70

Bei Durchsicht 1958 vorhanden

Hag. Schr. - Schachtel

Bei Durchsicht 1952 vorhanden

Stoff, Material u. Typ wie 18-20-76. Breite 33, 34, 40 cm. Länge 2 m.

77

70

Bei Durchsicht 1958 vorhanden

Hag. Schr. - Schachtel

Bei Durchsicht 1952 vorhanden

Tobe, naturfarb. Baumwollgewebe, aus vielen bem. breiten Teilen zus. genäht. 2 Taschen unter der Brust. Felle sowie der Halsausschnitt m. leichter Stickerei.

78

Kutti - Stamm.

Tobe

Bei Durchsicht 1958 vorhanden

Hag. - Schr. - Schachtel

Bei Durchsicht 1952 vorhanden

Tobe wie 78.

79

70

Bei Durchsicht 1958 vorhanden

Hag. Schr. - Schachtel

70

18-20-

Bei Durchsicht 1952 vorhanden

Tobe, helles, hellbräunl. gestreiftes Baumwollgewebe. Aus vielen 5cm breiten Streifen zus. genäht. Reich m. f. hyp. Tobenstickerei verziert.

Bei Durchsicht 1958 vorhanden

Hag. Schr. - Schachtel

80

Nigeria

Tobe

Bei Durchsicht 1952 vorhanden

Tobe, ponchoartig, ohne Kettel. Locheres naturfarb Gewebe. Aus schmalen Längsstreifen zus. genäht. Aufgenähte Streifen als Verzierung.

1958

Hag. Schr. Schachtel

81

Nigeria, Mentschi-Kemm.

82

Bei Durchsicht 1952 vorhanden

Tobe wie H-20-82.

Bei Durchsicht 1958 vorhanden

Hag. Schr. - Schachtel

82

82

83

Bei Durchsicht 1952 vorhanden

Bastgewebe, naturfarben mit ornamentalem Streifen aus schwarzen Schussfäden. Trennen. Wird zu Taschen verarbeitet. Länge 46cm, Breite 19cm.

Bei Durchsicht 1958 vorhanden

Hag. Schr. - Schachtel

Yoruba-Kemme

Mst. 24. 12/19 13/28 Nuphal 4 dfr.

Fesgl., anderes Muster.

Bei Durchsicht 1958 vorhanden

Hag. Schr. - Schachtel

84

82

85

Bei Durchsicht 1952 vorhanden

9 Fesgl. in verschiedenen Mustern.

Bei Durchsicht 1958 vorhanden

Hag. Schachtel -

Yoruba-Kemme

Mst. 24. 12/19 13/28 Nuphal 4 dfr.

85/93

85

18-20-

Bei Durchsicht 1952 vorhanden

94

Männergürtel, Baumwolle. Schmutzigbräunlich. In der Mitte der ganzen Länge hoch ein geomet. Ornament. Fransen. Länge 3,39 m. Breite 9 1/2 cm.

Nigeria Kontoll-Stamm.

Bei Durchsicht 1958 vorhanden

Hag. Schr. - Schachtel

Gürtel

Bei Durchsicht 1952 vorhanden

95

Gürtel aus naturfarb. Baumwolle gewebt. In der Mitte einfaches Ornament. Fransen. Länge 3,42 m. Breite 8 1/2 cm.

Nigeria Jergum-Stamm.

Bei Durchsicht 1958 vorhanden

Hag. Schr. - Schachtel

Bei Durchsicht 1952 vorhanden

96

Gürtel wie 18-20-95, Ornament an Vers. Länge 3,48 m. Breite 8 cm.

Nigeria Kontoll-Stamm.

Bei Durchsicht 1958 vorhanden

Hag. Schr. - Schachtel

Bei Durchsicht 1952 vorhanden

97

Gürtel aus naturfarb. Baumwolle, Ornament schwarz. Fransen. Länge 3,40 m. Breite 8 1/2 cm.

90

Bei Durchsicht 1958 vorhanden

Hag. Schr. - Schachtel

Bei Durchsicht 1952 vorhanden

98

Gürtel, Baumwollgewebe. Naturfarben, m. blauen Längsstreifen u. einseitigem, blauem Rand. Länge 4,86 m. Breite 9 1/2 cm.

Nigeria Nord Bussa of Niger.

Bei Durchsicht 1958 vorhanden

Hag. Schr. - Schachtel

Bei Durchsicht 1952 vorhanden

99

Stoff, Baumwollgewebe. Leibbindenartig. Naturfarben m. blauen Längsstreifen. Fransen. Länge 4,40 m. Breite 8 cm.

Nord-Nigeria Komai, stammt v. den Werre

Bei Durchsicht 1958 vorhanden

Hag. Schr. - Schachtel

Leibbinde

18-20-

Bei Durchsicht  
1952 vorhanden

"Männerstoff" Typ wie 18-20-94/8, tie als Gürtel bez.  
nind. Beschäftigt.  
Länge 3,20 m. Breite gem.

100

Nigeria.  
Bolla

Gürtel?

18-21-15

Bei Durchsicht  
1958 vorhanden

Hag. Leder - Schnabel

Kauf auf der Auktion Kirth (Luisenstr. 31 im Hause Kirth)  
am 9. II. 18

Verschiedene Gebiete

Exb. 11. IV. 18

Kaufpreis No 1793. 25  
(o. Kassabuch p. 76)

Fellkat. gem.

18-21-

Bei Durchsicht 1953 vorhanden

12 Porzellan-Figuren, Darstellung des Fortiacus Weiss. Furchschnittl. Höhe 19-21cm.

s. umseitig

A  
a-m  
Vierkreis  
Fortiacus

Vgl. den älteren chines. Typ in 10 Figuren der Nekrolog Helbing Frankfurt (Main) 1926, No. 42 Taf. I 18-21-1a/m = Schrank 60, Fach 3. Eisen. Mag. Japan. Baum b.

M 1000.-

Bei Durchsicht 1953 vorhanden

Ein Paar Vasen. Rotlack m. Cloisonné. Höhe 36 1/2 cm.

2  
a-b

Schrank 4 1. Fach Asien-M  
M 500.-  
Japan.

21.5.11  
S. 56

Teppich, der Fond mit Zickzacklinien gefüllt. Dreiteilige Randbordüre.

3

Geflecht, auch leicht beschädigt.  
165 x 130 cm.  
abgeg. im Tausch an Bretschneider, 29. 11. 51.  
s. Geflecht. für 51-29-1/H. Wert vgl. 32-52-15.

Teppich

M 1500.- Anatolien.

S. 58

Hängematte (?) aus Pflanzenfasergeflecht. Durchbrochenes Muster. 2 Handhaben aus Baststreifen. Vgl. des typen gleiche Stück 3/126.

4

Hängematte

M 15.- Brasilien?

21.5.11

Knüppteppich, Gebetsnische m. rotem Fond.

S. 56

5

Höhe 170, Breite 115 cm.  
s. Geflecht.  
Prof. Metzger 22. X. 18. Typisches Melas-Gebets-teppich.  
M 1550.-

Gebets-teppich

Melasiens.

62 Zwölf phantastische Tierfiguren. Menschenleiber mit Tierköpfen, weiß. Japan. 18. bis 19. Jahrhundert. Höhe 21 cm.

455 Zwei Vasen. Auf quadratischem, reich profiliertem Sockel, vierseitiger Körper mit stark eingezogenem Hals. Auf den vier Seiten hochrechteckige Felder mit bunten Blütenzweigen auf blauem Grund - Cloisonné. - Reichreliefierte Ornamentalschnitzerei in rotem Lack. Japan. Höhe 37 cm.

576 Teppich. Im Mittelfeld Zickzackmuster mit Streublumen in bunten Farbentönen; die dreireihige Bordüre mit Blumenornament auf rotem Grund. An den beiden Schmalseiten mit Fransenbesatz. Persisch. Länge 165, Breite 120 cm.

431 Ueberwurf. Bastflechtarbeit. Indien.

36 Gebetteppich. Gebetsnische mit rotem Fond, der Giebel mit Blumenornament. Vierteilige Bordüre: der breite Mittelstreifen zeigt auf kamelbraunem Grund laufendes Blumenmuster in rot, weiß und blau, die schmalen Randleisten bunte, geometrische Ornamentmuster auf weißem und rotem Grund. Kleinasiatisch. Höhe 170, Breite 115 cm.

18-21-5 abgeg. im Tausch mit Hl. Bretschneider geg. = 37-18-5

Japan Jodocus Ceyllan Brey  
 Geschlecht nach du. Heberlofay, jedoch  
 nachschaltend. (Okt. unno)  
 Kumpeney da Tier, mit chra. Lumen.  
 184 Mischung. Acht Kugellae in kleinen hape  
 Bild d. Kumpeney, <sup>zur</sup> Mel. Lumen einzelne  
 Figuren in solcher Darstellung.  
 Hof. Masanuki 4/XI/20 18-21-1

18-22-1/20  
U

Ankauf v. H. Leo Frobenius, Berlin - Grunerwall  
 No 20 ist Geschenk. Karlsbadstr. 16

Kongo.  
Yoruba.  
Karokko.

Erk. 27. II. 18

<sup>für 1/19:</sup>  
 Kaufpreis M 1662. -  
 bezahlt o. 8. 29. III. 18.

Gefäßkat. gem.

H. Leo Frobenius, 40 auch Kartenklinge

Die Lg. enthält <sup>zum Teil</sup> Belegstücke der Bakuba Kunst: 8 <sup>geschnittene Holz-</sup>Becher, die nach Frob.  
 "die Entwicklung der Menschenfiguren bis zum äussersten Ornament"  
 darstellen, ferner einen originellen Holzbecher (9) u. einen weiteren  
 in Form der afikan. eisernen Glocken (10). <sup>noch</sup> bestimmte Holzarbeiten eine  
 der bekanntesten halbkugelförm. Behälter (11) u. 1. Palmlöffel u. den  
 Stiel eines rothen (12/13). Ein beschnittenes Pfeiffelhorn (20) u. 3 Bakuba-  
Plüsch (16/18) sind noch zu erwähnen.  
 Aus Ife sind ein Yfabrett u. eine alte, beschnittene Kalebassen röhre  
 mit Ferkel verbleiben.  
 Als letztes ist ein Pulverhorn aus Karokko aufzuführen.  
 Erhaltung gutsprechend.  
 Bestimmung sehr genau.

f. R. G. Münnhoff. 11.

18-22-

Bei Durchsicht 1952 vorhanden

1

Becher, aus Holz geschnitzt. Stellt eine reduzierte menschliche Figur dar. Ornamental u. mit Stammesnarben beschnitzt. Reste roter ~~Farbe~~ Erd- oder Harzmasse. Am rechten Fuss geleimt. Höhe 24 cm. Die Becher 18-22-1/8 stellen nach Frobenius die "Entwicklung der Menschenfiguren bis zum äussersten Ornament" dar. ~~Vgl.~~ l. VII 18

Ausgestellt - 1953

N. 440

# 82.- *Museumskatalog 1918* Kongo, Futu, Bassongo-Mino-Stamm

Bei Durchsicht 1955 vorhanden

2

Becher, aus Holz geschnitzt. In Form e. menschl. Gestalt. In den Ohren je eine Durchbohrung. Beschnitzt: ornamental u. Narbentätowierung. Im Gesicht ein Sprung. Höhe 18 1/2 cm. Vgl. 18-22-1. Kongo, Kondue.

# 82.- *Museumskatalog 1918*

Bei Durchsicht 1955 vorhanden

3

Becher, aus Holz geschnitzt. Menschl. Kopf mit Hals, der zugleich den Bauch bildet, u. 4 Stäben, die in e. Untersatz auslaufen. Narbentätowierung, sonst mit Schnitz- u. Ritzornamenten verziert. Höhe 21 cm. Vgl. 18-22-1. Kongo, Kondue.

# 82.- *Museumskatalog 1918*

Bei Durchsicht 1955 vorhanden

4

Becher, aus Holz geschnitzt. Stellt menschl. Kopf mit Hals vor, auf einem Fusse ruhend. Sprung in der rechten Gesichtshälfte. Am Kopf einige Muschelstückchen in Harzmasse eingebettet (eines noch vorhanden, bei den übrigen nur mehr Reste der Harzmasse). Ueber den Augen 2 Löcher mit Kreisandeutung, in denen wohl Tapezierernägel steckten. Höhe 18 cm. Vgl. 18-22-1. Kongo, Butala, Buschoba-Stamm

# 82.- *Museumskatalog 1918*

Bei Durchsicht 1952 vorhanden

5

Becher, aus Holz geschnitzt. Vorne ein Gesicht aus dem Vollen herausgeschnitzt. Reich mit geometr. Mustern ~~bes~~ verziert. Höhe 13 cm. Vgl. 18-22-1. Kongo, Kondue.

# 82.- *Museumskatalog 1918*

Bei Durchsicht 1955 vorhanden

6

Becher, aus Holz geschnitzt. Vorne ein menschl. Gesicht. Sonst mit Mustern im Riemenstil beschnitzt. Mit abgesetztem Fuss. Am Fuss ein Stück eingeleimt. Oberer Rand beschädigt. Höhe 21 1/2 cm. Vgl. 18-22-1. Kongo, Bakuba.

# 82.- *Museumskatalog 1918*

N. 635

N. 138

18-22-

Bei Durchsicht 1952 vorhanden

7

B e c h e r, aus Holz geschnitzt. An der Gefäßwandung 3 plast. aus dem Vollen herausgearb. menschl. Figuren. Dazwischen Bandmuster eingeschnitzt. In der Stirne der einen Figur steckt noch ein Tapezierernagel. Höhe 19 cm. Vgl. 18-22-1.

Pl. 8127

Kongo, Pianga.

# 82.- ppf. pl. 1434 13/12 Kufal 6 af

Becher

Ausgestellt - 1953

W. 444

Bei Durchsicht 1955 vorhanden

8

B e c h e r, aus Holz geschnitzt. Stellt menschl. Kopf mit Hals dar. Gesicht zeigt Spuren v. Stammesnarben, Ornament sehr verwischt. Am Nacken 2 angeschnitzte Zapfen, zwischen denen ein geschnitztes Band läuft. Höhe 14 cm. Vgl. 18-22-1.

K o n g o, Futu. Bassongo-Mino-St

# 82.- ppf. pl. 1439 13/12 Kufal 6 af

Bei Durchsicht 1955 vorhanden

9

B e c h e r, aus Holz geschnitzt. Das Stück erweckt den Anschein, als ob 4 Tontöpfchen übereinandergestellt wären. Mit geriefeltem Strich- u. plast. Warzenmuster, alternierend gestellt. Um den Hals eine doppelte Bastschlaufe. Am Halsrand leicht beschädigt. Höhe 17 1/2 cm.

K o n g o, Butala. Buschoba-Stamm.

# 82.- ppf. pl. 1439 13/12 Kufal 6 af Pl. 3429 Mi. 248

Veröffl.: Kunst u. Handwerk, 1929, 3 p. 78

Bei Durchsicht 1952 vorhanden

10

B e c h e r, aus Holz geschnitzt. In Form der eisernen afrikan. Glocken. Reich mit Ornamenten im Riemenstil beschnitzt. Einige Sprünge repariert. Ein paar weisse Muschelstückchen in roter Masse eingebettet. s. Zettelkat.! Höhe 30 cm.

Pl. 8126 Pl. 5376

K o n g o, Futu. Bassongo-Mino-S

# 82.- ppf. pl. 1439 13/12 Kufal 6 af

vergl. 15-26-32

Bei Durchsicht 1955 vorhanden

11

D e c k e l - H o l z s c h a c h t e l, Behälter für Farbe u. rote Schmuckfedern. Reich beschnitzt, Vertiefungen der Ornamente mit roter Erdmasse ausgerieben. Rückwand der Schachtel defekt. Auf Deckel Gesichtsornament mit plast. Nase u. plast. Mund. Länge der geraden Schachtelwand 31 cm.

K o n g o, Bakuba.

# 82.- ppf. pl. 1441 13/12 Kufal 9 af

Schachtel

Bei Durchsicht 1952 vorhanden

12

L ö f f e l, für Palmöl. Aus Holz geschnitzt. Schale am Rande defekt. Diese, sowie der breite Stil reich beschnitzt. Länge 33 cm.

K o n g o, Futu, Bassongo-Mino.

# 82.-

ppf. pl. 1441 13/12

Löffel

W. 635

18-22-

Bei Durchsicht 1955 vorhanden

13

Stiel eines Palmöllöffels. Holz, reich mit geometr. Mustern beschnitzt, sowie mit Kaurimuschelimitationen. Stellt eine weibl. Figur dar. Gesprungen. Höhe 23 cm.

Kongo, Butala, Buschoba-Stamm

Bei Durchsicht 1952 vorhanden

14

Ifabrett, mit geschnitztem Rand. Dm. 28 - 29 cm.

Afr. W., Yoruba, Ife.

Bei Durchsicht 1953 vorhanden

15

Deckelschale aus Kürbis. Reich beschnitzt. Sprung u. ein Stück ausgebrochen. "Ganz alt, aus königl. Besitz". Frob. Höhe der Schale 15 cm, des Deckels 10 1/2 cm. Dm. 25 cm.

do. do.

Bei Durchsicht 1956 vorhanden

16

Plüschgewebe, bräunlicher Grund. Weinrot, braun u. schwarz bestickt. Das Schwarze beinahe an allen Stellen abgewetzt. Am Längsrand ein besonderer Streifen angenäht. DXXXX Defekt. Länge ca 110 cm, Breite des Stückes 44 cm, des angesetzten Teiles 11 cm. Vgl. 15-26-40/7 u. 17-7-40.

Kongo, Bakuba.

Bei Durchsicht 1956 vorhanden

17

Plüschgewebe, weinrot mit tiefdunkelblau. Mit angenähtem besonderem Teil am einen Längsrand. Kleine Knöpfchen aus geschorenen Pflanzenfasern. Länge 150 cm. Breite des eigentl. Stückes 23 cm, des Ansatzteiles 7 1/2 cm. Vgl. 15-26-40(6) u. 17-7-40.

do. do.

Bei Durchsicht 1952 vorhanden

18

Plüschgewebe, Grund rötlich. Ornamente in gelb u. schwarz (dieses an einigen Stellen bereits wieder abgerieben). Länge 71 cm, Breite 30 cm.

do. do.

K. 138

Ausgestellt 1953

K. 439

K. 144

Bei Durchsicht 1958 vorhanden

Bei Durchsicht 1958 vorhanden

Ausgestellt 1953

Bei Durchsicht 1958 vorhanden

Hag. Schr. - Schachtel

Hag. Schr. - Schachtel

Hag. Schr. - Schachtel

Löffel (Stiel)

# 82.- Pfl. Pl. 1141 13/12

Ifabrett

# 170.- Pfl. Pl. 1141 13/12

Kürbisgefäß

# 140.- Pfl. Pl. 1198 11/12

Plüschgewebe

# 82.- Pfl. Pl. 1140 13/12

10

# 82.- Pfl. Pl. 1140 13/12

11

# 82.- Pl. 8155  
Pfl. Pl. 1140 13/12

-25-81

Bei Durchsicht 1952 vorhanden

20

Bei Durchsicht 1958 vorhanden

18-22-

18-23-1/24

19

Pulverhorn, an beiden Enden breiter Messingbeschlag der ziselirte geometr. Ornamente zeigt. Messingstöpsel. 2 Ledertaschen mit farbiger Lederstreifenstickerei u. langen Fransen.

Marokko, Berber.

N. 40.- *pp. pl. 12/41 13/18 Aufschlag af.*

Büffelhorn, beschnitzt. Nach Frobenius: Trinkgefäß. Am spitzen Ende durchlocht. Länge in der Sehne 27 cm. Vgl. 14-22-1.

Kongo, Bakuba.

Gesch. *pp. pl. 12/41 13/18 Aufschlag af.*

Bei Durchsicht 1952 vorhanden

20

Trinkhorn

*Geschenk des H. Konsul Fritz Weiss, Berlin*

*Charlottenburg  
Berlin Ernst. 3/2*

*N. 635  
2*

*Chin, Szechuan, Chengtu.*

*Beh. mit dem Geschenk 14-55-;  
wurde als Eigentum des  
H. Weis im Mus. verwahrt u.  
im Juni 1918 definitiv dem  
Museum geschenkt.  
(D. Abt. Weis).*

*Feststell. gem.*

*Speicher RM. Abt. 2*

*Die Plg. enthält ausschließlich Schattenspielfiguren, die i. J. 1913 in  
Chengtu (Szechuan) auf W.'s Bestellung gefertigt wurden. Ueber Spiel-  
art etc. s. die Originalangaben v. Dr. F. M. H. im Abt. Weiss (J. J. 1913)*

*W. Müll. Kington in Annam (Siam) Kington's Schmitt für Galambien  
Kington 5/III für das Kington's in Kiel, Kington's 1914  
Kington's. Kington 1924.*

18-23-

Bei Durchsicht 1955 vorhanden

Schattenspielfigur aus Büffelleter: Clown.  
Höhe 51cm.

1

Bei Durchsicht vorhanden  
MAY 1989

Phot. Pl. 2658 9/12 Luftb. f. Prof. Sch. (Pupfen 2 f. 2 f.)  
China, Szekuan, Chengde

K.39

Bei Durchsicht 1955 vorhanden

2 Schattenspielfiguren: Gerichtsdienner (vollständig gleiche Typen).  
Höhe 51cm.

2/3

Bei Durchsicht vorhanden  
MAY 1989

18-23-2 Phot. Pl. 2655 9/12 Luftb. f. Prof. Sch. (Pupfen 2 f. 2 f.)  
90

K.39

Bei Durchsicht 1955 vorhanden

Schattenspielfigur: junges Mädchen mit Zopf. Das Gesicht nur durch Umriß angedeutet.  
Höhe 47cm.

4

Bei Durchsicht vorhanden  
MAY 1989

Phot. Pl. 2658 9/12 Luftb. f. Prof. Sch. (Pupfen 2 f. 2 f.)  
90

K.39

Bei Durchsicht 1955 vorhanden

Fögl.: Alte Mutter. ~~xxx~~ Gegenstück 18-23-6.  
Höhe 44 1/2 cm.

5

Bei Durchsicht vorhanden  
MAY 1989

Phot. Pl. 2656 9/12 Luftb. f. Prof. Sch. (Pupfen 2 f. 2 f.)  
90

K.39

Bei Durchsicht 1955 vorhanden

Fögl.: Alter Vater. Gegenstück zu 18-23-5.  
Höhe 53cm.

6

Bei Durchsicht vorhanden  
MAY 1989

Phot. Pl. 2656 9/12 Luftb. f. Prof. Sch. (Pupfen 2 f. 2 f.)  
90

K.39

Bei Durchsicht 1955 vorhanden

Fögl.: Junge Frau. Das Gesicht nur durch Umriß angedeutet.  
Höhe 46cm.

7

Bei Durchsicht vorhanden  
MAY 1989

Phot. Pl. 2658 9/12 Luftb. f. Prof. Sch. (Pupfen 2 f. 2 f.)  
90

K.39

alle Chinesischen Schattenspielfiguren in Schachtel Nag. freistehend  
Klischee in Museum aus  
"Das Theater" 1924 Jahr 21. S. 101  
Dr. Gudenrath v. 13. 7. 24. Kll. 230

Klischee's. Nr. 18-23-5. Kll. 230

18-13-

Bei Durchsicht  
1955 vorhanden

8

Bei Durchsicht  
vorhanden  
MAY 1969

Schattenspielfigur aus Büffelleter: Junger Knecht  
od. jugendl. Darsteller. Gesicht im Umrissen angedeutet.  
Höhe 52 cm.

Mot. Pl. 2655 9/12 Luftk. f. Prof. Sch. China, Tschuen,  
Chengfu.  
Aufst. 2 f. 4 mm.

K. 39

Bei Durchsicht  
1955 vorhanden

9

Bei Durchsicht  
vorhanden  
MAY 1969

Fesgl.: Dienerin. Gesicht nur im Umrissen.  
Höhe 49 cm.

Mot. Pl. 2654 9/12 Luftk. f. Prof. Sch. 90  
Aufst. 2 f. 4 mm.

K. 39

Klincksch s. 18-23-5 Pl. 231

Bei Durchsicht  
1955 vorhanden

10

Bei Durchsicht  
vorhanden  
MAY 1969

Fesgl.: Jugendl. Darsteller. Tracht aus der Ming-  
zeit (Weiß).  
Höhe 53 cm.

Mot. Pl. 2657 9/12 Luftk. f. Prof. Sch. 90  
Aufst. 2 f. 4 mm.

K. 39

Klincksch s. 18-23-5 Pl. 231

Bei Durchsicht  
1955 vorhanden

11

Bei Durchsicht  
vorhanden  
MAY 1969

Fesgl.: Beamter „mit Brustlatz“ (Weiß).  
Vgl. Bemerkg auf Zettelkat.  
Höhe 54 cm.

Mot. Pl. 2658 9/12 Luftk. f. Prof. Sch. 90  
Aufst. 2 f. 4 mm.

K. 39

Bei Durchsicht  
1955 vorhanden

12

Bei Durchsicht  
vorhanden  
MAY 1969

Fesgl.: Beamter.

Mot. Pl. 2659 9/12 Luftk. f. Prof. Sch. 90  
Aufst. 2 f. 4 mm.

K. 39

Bei Durchsicht  
1955 vorhanden

13

Bei Durchsicht  
vorhanden  
MAY 1969

Fesgl.: Phoenix.  
Länge 32 cm.

Mot. Pl. 2660 9/12 Luftk. f. Prof. Sch. 90  
Aufst. 2 f. 4 mm.

K. 39

18-23-

Bei Durchsicht  
1955 vorhanden

Sehettenspielfigur aus Biffellator: Krabbe.

Länge 19 cm.

K. 39

14

China, Setchuan, Chengtu.

Bei Durchsicht  
1955 vorhanden

Fesgl.: Kranich.

Länge 18 cm.

K. 39

15

Bei Durchsicht  
vorhanden  
MAY 1989

Mot. Pl. 2659 9/12 Luftk. f. Prof. Leh.  
Gruppe 2 f. Ginn.

90

Bei Durchsicht  
1955 vorhanden

Fesgl.: Trache. Vierklauig.

Länge 54 cm.

K. 39

16

Bei Durchsicht  
vorhanden  
MAY 1989

Bei Durchsicht  
1955 vorhanden

Fesgl.: Schlange.

Länge 21 cm.

K. 39

17

Bei Durchsicht  
vorhanden  
MAY 1989

Bei Durchsicht  
1955 vorhanden

Fesgl.: Wasserbüffel.

Länge 13 cm.

K. 39

18

Bei Durchsicht  
vorhanden  
MAY 1989

Mot. Pl. 2660 9/12 Luftk. f. Prof. Leh.  
Gruppe 2 f. Ginn.

90

Bei Durchsicht  
1955 vorhanden

Fesgl.: Elefant.

Länge 32 cm.

K. 39

19

Bei Durchsicht  
vorhanden  
MAY 1989

Mot. Pl. 2660 9/12 Luftk. f. Prof. Leh.  
Gruppe 2 f. Ginn.

90

18-23-

Schattenspielfigur aus Büffelhorn: Tiger.

Länge 40 cm.

Bei Durchsicht 1955 vorhanden

20

Nfol. Nr. 2660 9/12 Luffb. f. Prof. Dr. China, Szechuan, Chengtu.  
Spezialmuseum f. Schautisch 1.

Fögl.: Pferd.  
Länge 34 cm.

Bei Durchsicht 1955 vorhanden

21

Nfol. Nr. 2659 9/12 Luffb. f. Prof. Dr. Szechuan f. Schautisch 1.

Fögl.: Kunt mit Glocken halbbant.  
Länge 18 cm

Bei Durchsicht 1955 vorhanden

22

Spezialmuseum f. Schautisch 1.

Fögl.: Schildkröte.  
Länge 31 cm.

Bei Durchsicht 1955 vorhanden

23

Nfol. Nr. 2659 9/12 Luffb. f. Prof. Dr. Szechuan f. Schautisch 1.

Fögl.: Hildschornis.  
Länge 23 cm.

Bei Durchsicht 1955 vorhanden

24

Nfol. Nr. 2660 9/12 Luffb. f. Prof. Dr. Spezialmuseum f. Schautisch 1.

Fögl.: Hildschornis.  
Länge 23 cm.

Bei Durchsicht 1955 vorhanden

18-24-1/39<sup>40</sup>

K. 39

Geschenk J. M. der Königin Marie Theresse v. B.

(von Schloß Hildenswarth aus Steiermarken)

Gegenstände aus dem Nachlass des H. Herzogs v. Modena

K. 39

Der Herzog v. Modena war 1842-75 vermählt mit Prinzessin Adelgunde v. B. (geb. 1823, gest. 1914 in München), der Schwester des Prinzregenten Luitpold u. Tochter Königs Ludwig I.

K. 39

Der volle Titel des Herzogs ist: Franz I., Erzherzog von Österreich-Este, Herzog v. Modena. 1819 geboren, übernahm er von seinem Vater, Franz IV., nach dessen Tode 1846 das Herzogtum Modena, das er mehrmals verlassen mußte, endgiltig i. J. 1859. Dann lebte er abwechselnd in Wien u. auf s. böhmischem Gutern; er starb am 20. Nov. 1875 in Wien kinderlos.

Vgl. Meyer <sup>4</sup>, II, p. 587 f, wo auch die 4bändige italien. Lebensbeschreibung des Herzogs angeführt ist: Bayard de Villo, Vida di Francesco I., Modena 1878/86.

Verschiedene Gebiete

K. 39

Brh. 31. VII. 18.

gestankt. o. Samml. abt. modena

Zusatzat. gem.

Die Ill. enthält größtenteils Gegenstände aus dem Norden u. Nordosten Sibiriens und aus der Türkei (Tongefäße, Pfeifen, einen Sattel u. Sattelpferd, ein Tamburin, Sandalen u. Stiefel etc., ferner eine Bischaris-Lenden-schürze, aus der Türkei Waffen, darunter einige gute Stücke, Münzen u. 2 Ledertaschen); doch sind auch einige wenige persische Sachen dabei (1 Dolch, eine Perwischschale, einige Lampen), eine indische Streifenkette, ein kaukasischer Kinn, ein Gewehr und ein Yataghan vom Balkan.

Königin Marie Theresie v. S.  
(Modena)

154

18-24-1/6

S. III 14

Wasserflasche, grauer unglas. Ton (Nilschlamm).  
Hals geflicht.  
Höhe 26cm.

1

Ägypten.

Wasserkopf

Mus. Nr. 2368 13/18 Nussk. 6 dfr.

Sp. R. 6 freisteh. Sch.

S. III 14

Wasserflasche, grauer, unglas. Ton (Nilschlamm).  
Innen im Hals durchlöch. Abschluß.  
Höhe 25 1/2 cm.

2

do

do

Mus. Nr. 2368 13/18 Nussk. 6 dfr.

Sp. R. 6 freisteh. Sch.

S. III 14

Wasserflasche, grauer, unglas. Ton (Nilschlamm).  
Im Hals durchlöch. Abschluß, über dem ein Ab-  
Vogel sitzt.  
Höhe 13cm.

3

do, Hench

do

Mus. Nr. 2368 13/18 Nussk. 6 dfr.

Sp. R. 6 freisteh. Sch.

Bei Durchsicht  
1952 vorhanden

4

Wasserflasche, rot, polierter Ton. Reliefornamente  
In der Mitte innen gitterförm. Verunstungsabschluß.  
Höhe 26cm.

do

K. 95  
8

do

Mus. Nr. 2368 13/18 Nussk. 6 dfr.

Ägypten.

Bei Durchsicht  
1952 vorhanden

5

Kelch, rot, polierter Ton. Ornamente am Fuß  
reliefiert, an der Schalenaußenseite graviert.  
Höhe 14cm.

K. 95  
8

Kelch

Mus. Nr. 2368 13/18 Nussk. 6 dfr.

do

Bei Durchsicht  
1952 vorhanden

6

Henkeltopf, rot, polierter Ton. mit Deckel.  
Mit Rankenornamenten.  
Ganze Höhe 12cm.

K. 95  
8

Topf

Mus. Nr. 2368 13/18 Nussk. 6 dfr.

do

Königin Marie Theres v. B.  
(Modena)

155

18-24-

S. 30

1 Paar Holzsandalen auf Absätzen. Rotgefärbt. Holz m. Einlagen aus Metallblech u. Perlmutter. Lederriemen m. silbergetriebenen Stoffüberzug.  
Länge 24 cm.

wohl Palästina (nach mündl. Angabe Karl Heppel, Berlin 1912)  
Mitt. in Tamasus (Habsyten) nel Koyunlu (Rohy)

Sandale

Phot. Pl. 1765 13/18

Sp. R. 6 freisteh. Sch.

S. III 14

Tabakpfeife, langes Holzrohr, mit Goldfedernummwickelg über blauem Seidenstoff. Goldene. Mundstück aus Bernstein. Pfeifenkopf aus rotem, poliertem Ton (mit Stempelmarke).  
Länge des Rohres m. Mundstück 1,45 m.

Türkisch-ägyptisch

Tabakpfeife

Phot. Pl. 1765 13/18

Sp. R. 6 freisteh. Sch.

18-24-8/9.  
1. Vohes. Mag. 1500. 4 (indian) Fa. 3.

S. III 14

Tabakpfeife wie 18-24 S, nur ist hier der Seidenstoff lachsfarben. Am Mundstück Verzierungen aus Email u. Gold. Pfeifenkopf aus rotem Ton m. Vergoldung.  
Länge des Rohres 1,46 m.

90 90

9

Phot. Pl. 1765 13/18

Sp. R. 6 freisteh. Sch.

S. III 14

Tamburin m. Haut bespannt. Für Seiteneinst. Nasenarbeit aus Horn u. Perlmutter. Cymbeln aus Messing.  
Dm. 22 cm; Höhe des Randes 6 1/2 cm.

Ägypten

Tamburin

Phot. Pl. 1765 13/18

Sp. R. 6 freisteh. Sch.

ist da!

Bei Durchsicht 1954 vorhanden

11

Felz aus rotem Filz m. blauer Seidenquarte.

80

Phot. Pl. 1765 13/18

Sp. R. 6 freisteh. Sch.

18-24-11 = Raum 1, Schrank 1, Schachtel 10

Felz

12.6

2 Pistolen (a-b). Lauf u. Schaft m. getrieb. Silberblech beschlagen. Hahnwähl. Am Hahnfuß ziseliertes Eisen. Länge 55 cm. Phot. Pl. 1760 9/12

Pistolen - Brescia? Frankfurt  
Monty - Tinkler Auf. 18. Jh. } Kisten

12

Dazu Lederfutteral (c), naturfarbig. Mit grüner Seide u. gold bestickt. 4 übersteckle Lederhülsen m. Sakonur. Anhängergurt aus rotem Leder.  
Türkei

Lederab. ganz modern. Mitte d. 19. Jh.

Sp. R. 6 freisteh. Sch.

Sp. R. 6 freisteh. Sch.

Hahnwählpistole  
Hahnwählpistole

Phot. Pl. 1760 9/12

Königin Marie Theresie v. B.  
(Modena)

156  
18-24-

12.10br  
13  
a-b

ein Paar Pistolen, damasziertes Lauf. Silberbeschlag, m. Vergoldung. Steinschloß.  
Länge 48cm. 18. Jh.

Steinschloßpistole

6 phot. Pl. 1760 9/12

Türkisch

Sp. R. 6 freisch. Sch.

12.10br  
14  
a-b

2 Pistolen. graviertes Messingbeschlag, rote Lackfüllungen, Steinschloß. Inschrift durchsch.:  
Länge 53cm. 1/200. kalter 6 mark  
Milletch 1.2.  
in Jahr 1841

So

Sp. R. 6 freisch. Sch.

15

Steinschloßgewehr, Schaft m. Perlmutter beschlag, in dem teilt. Korallen, sonst aber durchweg als deren Ersatz rotes Siegellack eingesetzt ist. Silberbeschläge m. Vergoldung. eiserner Laubstock.  
Länge 115cm.

Vgl. 13-51-12.

wohl Albanien

Sp. R. 6 freisch. Sch.

Steinschloßgewehr

12.6  
16

Patronentasche für 10 Patronen. Leder m. roter Einfassung. Nickerlei in grün u. Gold. Arbeit u. Ausstattung wie 18-24-12e.  
Länge 8cm. Höhe 6cm.

Türkisch

Sp. R. 6 freisch. Sch.

Patronentasche

12.2  
17

Kinshak, Blutrime graviert. Griff Kelfenbein m. Silberbeschlag (Niello). Scheide m. grünem Samtbezug, Silberbeschläge mit Niello. Kleines Beimeiser mit Beingriff.  
Länge des Kinshaks 40 1/2 cm.

Kaukasus.

S. Ostas. Mag. Sch. 15 (Perrin) Fa. 1.

Kinshak

Sp. R. 6 freisch. Sch.

12.1 unter  
18  
Dolch  
Dolch

Dolch, Klinge leicht gebogen, damasziert. Beingriff, mit Stein in Metallfassung.  
Scheide aus grünem Samt m. Messingbeschlag.  
Länge 35 1/2 cm.

Türkei oder Persien

Dolch 17/18. Jh.  
Sch. d. Persien

Sp. R. 6 freisch. Sch.

6 phot. Pl. 1774 13/18

Pl. 6050/57

6 phot. Pl. 1774 13/18



Königin Marie Th. v. S.  
(Madena)

18-24-

12.1 dcm

25

Leder tasche, aussen rot. Deckel gefackt, auf d. Vorderseite  
bedeckt (im Stil wie die Tasche 18-24-16). 2 Messingösen für  
Tragband. Lederöse u. Leder Knöpfe als Verschluss.  
Breite 13cm. Höhe 9cm.

<sup>sich</sup>  
Woll (Lyn) (Bügel)

Leder taschen

Mpt. Nr. 1274 13/18 Afrika, Algerien Türkisch

Sp. R. 6 freisteh. Sch.

S. III 13

26

ein Paar Schafstiefel m. aufgebogener Spitze. Schaft  
rot, oben blattförmig. Zierlasche, m. Baumwollquaste.  
Schafthöhe 28cm.

x) werden beim Ablegen m. Schenkel fells  
abgelegt.

Algerien od. Marokko

Zügel

Mpt. Nr. 1265 13/18

Sp. R. 6 freisteh. Sch.

12.6

27

Sattel, Gestell Holz, m. Kamelhaut überzogen.  
Sattelbezug rotes Leder, Stickereien in blau, gelb,  
weiss u. grün. 2 eiserne Steigbügel an Lederriemen.

Algerien od. Marokko.

Sattel

Mpt. Nr. 1267 13/18 Kopfteil 4 Apr.

Sp. R. 6 freisteh. Sch.

28

a-c

Gäumzeug aus rotem Leder, bestehend aus  
a Kopfgestell  
b Schwanzriemen (?) Brustriemen! kre 29.11.29  
c Zügel.  
Bearbeitung im Fellekett.

<sup>West</sup>  
Nordafrika

Sp. R. 342  
8.

Gäumzeug

Mpt. Nr. 1267 13/18 Kopfteil 4 Apr.

29

Pferd-Bauchgurt, bestehend aus r. mit rotem Leder  
besetzten Baumwollgurt (weiss m. blauen Streifen).  
Am Eisenbügel des einen Endes ein Lederriemen.

90

Pferdzeug

Mpt. Nr. 1267 13/18 Kopfteil 4 Apr.

Sp. R. 6 freisteh. Sch.

Bei Durchsicht  
1951 vorhanden

30

Pferd-Bauchgurt, Leder, am einen Ende eingestempeltes  
Rautenmuster. 2 Eisenbügel, am einen ein Lederriemen.

Mpt. Nr. 1267 13/18

90

30

Mpt. Nr. 1267 13/18 Kopfteil 4 Apr.

Sp. R. 6 freisteh. Sch.

Königin Marie Th. v. S.  
(Madona)

18-24

S. III 10

31

Leinwandstücke, Leinwandstreifen. 16. Rand mit kl. weißen  
Muscheln u. roten Perlen besetzt.

Bischarin

Mot. Nr. 1265 13/18

Leinwandstücke

Bei Durchsicht  
1952 vorhanden

Zugbeutel, blattförmig, Gobelinarbeit. Farbig.

Höhe 17, Breite 14 cm.

vgl. 98. 10 (aus Konstantinopel, Nordafrikanisch).

32

2

Beutel

Mot. Nr. 1274 13/18

Bei Durchsicht  
1959 vorhanden

Lampe, Lampenform. Balg aus weißem Stoff.

Boden u. Fiebel aus verginnetem Kupfer. In der Mitte des  
Bodens ein Kerzenhalter.

Ob. 5 cm. 18 cm.

33

Persien

Mot. Nr. 1269 13/18

Bei Durchsicht  
1960 vorhanden

2 geröhrt. Blechlampen; Form wie 18-24-33.

Schlechte Arbeit.

34/5

90

Lampe

34 Mot. Nr. 1269 13/18

Bei Durchsicht  
1960 vorhan

Perisch-Schale aus e. Seychellen-Muss. Innenweite  
m. Reliefmustern. Am Rand Schriftbent. Harde Fing-  
ketten aus Messingringen.

36

80

Perisch-Schale

Mot. Nr. 1269 13/18

Bei Durchsicht  
1952 vorhanden

Straußenerei, oben durchlocht. Mit eingeritzten  
geschwänzten Zeichnungen besetzt.

37

Nordafrika

Straußenerei

Mot. Nr. 2368 13/18 Tefenjal 6 Apr.

K. 6  
8.

=K. 317

33/34/35.  
I. Vostas Mag. 1. Nr. 5 (Persien) Fa. 4.

33/35 = K. 317

36-K.

317

I. Vostas Mag. 1. Nr. 4 (Persien) Aufz. 2.

K. 633  
8.

In Kopf. Nahezu 6 mm. mit 16 Zingebur 072  
Aufhängt, oben ohne Seide. Die Arbeit hat einen  
auf Negerarbeit d. ost Indien zu sehen. (Es auch  
N. Franz)

18-24-

selbstge. Qual. versch. Marken

12.2

<sup>Stello-</sup>  
Handschat, aus Griff Silberarbeit. Am Rücken u. an  
der Klingenschwanz eingravierte Inschrift, wohl um 1800 gefertigt  
Holzscheite m. getrieb. Silberblech überzogen; Zwischen-  
stück aus roter Seide.

38

19. Jh. (schrieb. heute Daghestan?)  
Türkei

Handscher

Ppt. Pl. 1824 13/18

106 Münzen

(64 türkische, 42 andere (röm., griech. etc.))

39

Türkei

Münzen

S. III 14

Modell: Keisplischer Ton (?), sarkophag artig,  
durch Zwischenwand in 2 Abteilungen zerlegt.  
Mit Deckel. Kugelstake konzent. Kreise als  
Ornament. Modern.  
Ganze Höhe 11,4 cm. größte Länge 9 1/2 cm.

40

Ägypten

Stein?

18-24-38 = S. Oster. Mag. Jhr. 10 (Perma) Fa. 2

18-24-39 = Schrank 69 Schuttlade 2. Stien. Mag. Baum 7 (106 Stück)

18-25-11 fällt aus; ist 19-18-1/79.

5  
P.

18-26-1/54.  
✓

Ankauf auf der Auktion Hugo Helbing, Hier, Hegmülle.  
Nr. 15

(H. August Diez u. andere).

Verschiedene Gebiete.

Erh. 21. u. 23. Sept. 18.

Kaufpreis: M 7509, 60  
angest. o. b. 2. X. 18.

2 Zettelkal. gem.

So weit nicht anders vermerkt, Sp. Ab. geistlich. Lehr.

Die Hauptbestandteile der Sammlung sind Waffen aus der H. Diez:  
Hieb-, Schlag-, Stos- u. Schusswaffen aus Indien, Ostindien, Persien u. d. Türkei.  
Ferner ein indischer Schild, eine persische Panzerhose (indisch), ein Panzerhemd  
u. ein Panzerhandschuh m. Drachenschild (Persien).  
Von Kaukasus sind zu nennen: Kirschke, Gewehrflinte u. Pulverhorn.  
Auch von den Malaien sind einige Waffen vorhanden.  
Aus Albanien bringt uns die Sammlung einige Waffen, Pulverhörner u.  
einen Samttopf. Besonders zu erwähnen sind noch ein Frauenkostüm  
aus pers. Dordas, wie es in Kleinasien von Frauen getragen wird, ein schönes  
Waschbecken m. Hanne aus Ägypten u. ein Haboschmuck aus Persien.  
Diesen, z. T. auch aus anderen Herkünften stammenden Sachen sind noch an-  
zumerken: einige Ketten u. ein paar Heremiten aus Japan, sowie ein  
Fierstück aus geschliffenen Kien (Fisch, beweglich).

Behaltung gut.

Bestimmung der Diez'schen Sachen im Auktionskatalog von dem von  
H. Hess Hocklein angelegten Originalkatalog übernommen.

18-26

1624 **Streitkolben.** Sechseckiger, birnenförmiger Kopf. Kopf und Stiel aus massivem Eisen mit Resten von aufgehämmertem Silber. Persisch-indisch(?). Länge 53,5 cm.

12.1 oben

1

Indopersien

Streitkolben N 40. - +5% 1947. H. 1272 13/18

S. Ootas. Mag. Jhr. 6 (Persien) Fa. 1.

9.6

1623 **Streitkolben.** Kopf länglich, mit abgesetzter Spitze. Eisen mit aufgehämmerten Silberplättchen und aufgesetzten Silberköpfen. Stiel von Eisen mit aufgehämmerten Silberornamenten, unten halbrunder Knopf. Persisch-indisch. 18./19. Jahrhundert. Länge 79 cm. Sammlung Seder.

2

Indien

N 160. - +5% 1947. H. 1272 14/18

S. Ootas. Mag. Jhr. 19 (Indien) Fa. 3.

2.23

1628 **Spieß.** Spießbeisen lanzettförmig mit breiter Blutrinne beiderseits. Ansatz und Tülle mit Ornamenten von aufgehämmertem Silberdraht. Schaft neu, aus braunem Holz mit fünf Quasten, einer rot-gelben und vier rot-weiß-gelben; befestigt mit vierkantigen Nägeln. Persisch. 18./19. Jahrhundert. Länge 210,5 cm. Sammlung Seder.

3

Persien

Spieß N 125. - +5% 1947. H. 1270 13/18

S. Ootas. Mag. Jhr. 4 (Indien) Fa. 3.

12.1 oben

4

Indien

Streitaxt N 130. - +5% 1947. H. 1272 13/18

1620 **Streitaxt-Tabar.** Axt und Stiel aus Eisen. Das Axtblatt eingefaßt von aufgehämmerten Goldornamenten. Am Ansatz des Axtblattes beiderseits geschnittene und gravierte Darstellung eines Tigers, der eine Gazelle anspringt. Auf der Hammerfläche geschnitten: Ein Falke, auf einen Reiher stoßend. Stiel oben und unten vergoldet. Persisch. 18.(?) Jahrhundert. Länge 61,3 cm.

12.1 oben

5

Indien

Streitaxt N 130. - +5% 1947. H. 1272 13/18

1526 **Dolch-Chändjār.** Griff, Klinge, Mundblech und Ortband von geschwärztem Eisen mit aufgehämmerten Silberdrahtornamenten. Klinge: Gekrümmt, zweischneidig. Scheide: Schwarzgrün gefärbtes Leder. Persisch. 19. Jahrhundert. Länge des Dolches 31 cm. Länge der Scheide 21 cm.

12.1 oben

5

Indien

Streitaxt N 130. - +5% 1947. H. 1272 13/18

Bei Durchsicht 1969 v. Seder

6 Dolch

1947. H. 1768 13/18.

Hebylisch Persien.

Dolch N 85. - +5%

1947. H. 1768 13/18

Hebylisch?

6 = K. 39 da

S. Ootas. Mag. Jhr. 6 (Persien) Fa. 1.

18-26

1498 **Yatagan.** Griff: Dunkel Horn, oben blumenkelchartig ausgelappt und ausgehöhlt. Klinge: Hülse aus vergoldetem, graviertem Messing. Einschneidig, breiter überstehender Rücken, etwas nach vorwärts gebogen, schöner Damast. Persisch. 18. Jahrhundert. Länge 69,5 cm.

Handwritten: *Menzbacher: Polnisch?*

Handwritten: *Geogr. Dubinea*

Handwritten: *M 50.-+5% Juhl. Pl. 1268 13/12*

Handwritten: *D. II 1 I-III*

Handwritten: *|| S. Ostas. Mag. Schr. 6 Perim / Fa. 2.*

1485 **Schwert mit Scheide.** Griff: Eisen, geschnitten und gepunzt, vergoldet, der Grund geschwärzt. Blumenornamente, am Knauf beiderseits zwei Vögel, oben auf dem Knauf und am Heft weibliche Brustbilder. Auf der Parierstange beiderseits ein Falke, auf einen Vogel stoßend. Klinge: Gerade, zweischneidig, beiderseits erhaben ausgeschliffene, lange Schlange; feiner Wellendamast. Auf jeder Seite zwei Medaillons mit den Namen des Waffenschmieds (Gena Isfeli), in Gold tauschiert. Scheide: Schwarz Leder, zwei Bänder mit Ösen in Eisen geschnitten und vergoldet. Persien. 17./18. Jahrhundert. Länge des Schwertes 89 cm. Länge der Scheide 79 cm. Sammlung Seder.

Handwritten: *D. II 1 I-III*

Handwritten: *|| S. Ostas. Mag. Schr. 6 (Perim) / Fa. 2*

Handwritten: *8 Schwert*

Handwritten: *M 115.-+5% Juhl. Pl. 1268 13/12*

Handwritten: *Indopersien*

1478 **Säbel-Chändjār.** Griff: Eisen mit aufgehämmertem Silberdrahtornament. Klinge: stark gekrümmt, einschneidig, facettenförmig eingeschliffene Blutrinnen. Spitze auf 24cm Länge, gespalten, kleine, goldtauschierte Verzierungen. Außen zwei Kartuschen mit Schriftzeichen, goldtauschiert, darunter drei Schilde, auf deren einem das Wort: *Dsū'l fakār.* (*Dsū'l fakār* ist das Doppelschwert des Propheten und seines Schwiegersohnes Ali.) Persien. 17./18. Jahrhundert. Schwertschmied: Kelbeli. Länge 97 cm. Besitzer: Said Schah, Sohn des Alikuli. Sammlung Seder.

Handwritten: *9 Säbel*

Handwritten: *M 85.-+5% Juhl. Pl. 1268 13/12*

Handwritten: *Persien*

1476 **Säbel-Chändjār mit Scheide.** Griff: Eisen, geschwärzt, ganz bedeckt mit moosartig aufgehämmertem Golddraht. Knauf ein stilisierter Löwenkopf mit Öse für die Schnur. Klinge: stark gebogen, einschneidig, schönes Damast. Außen Reste einer verputzten, goldtauschierten Kartusche mit Schriftzeichen. Bezeichnet: *Hassan, Sohn des Assad Ullah (Ispahan).* Scheide: Gepreßtes, reich ornamentiertes schwarzes Leder. Ortband sowie zwei Bänder mit Ringen in gleicher Ausführung wie der Griff. Schnur von gelber Seide, mit Golddraht umflochten. Persisch. 18./19. Jahrhundert. Länge des Säbels 86 cm. Länge der Scheide 77 cm. Sammlung Seder.

Handwritten: *10 Säbel*

Handwritten: *M 140.-+5% Juhl. Pl. 1268 13/12*

Handwritten: *Persien*

1468 **Panzerhose.** Ringelpanzer, besetzt mit Eisenstücken, mit aufgehämmertem Golddraht. Um den Gürtel viereckige Blättchen. Halbkreisförmige und winkelförmige Stücke auf dem Oberschenkel. Beinscheiben. Unten am Schienbein stabförmige Streifen. Innen rote Lederhose mit weißem Leinwandfutter. Persisch. 18./19. Jahrh. Länge 95 cm.

Handwritten: *11 Panzerhose*

Handwritten: *M 400.-+5% Juhl. Pl. 1255 11/2*

Handwritten: *Persien Indisch?*

Handwritten: *D. III auf Schr. 19*

1460 **Panzerhemd.** Aus genieteten Eisendrahtingen. Ärmel nur bis zur Mitte des Oberarms reichend. Vorne durch vier Haften verschließbar, von welchen eine fehlt. Diese sind durch rautenförmige Eisenplättchen auf dem Hemd befestigt. Die Plättchen zeigen in Eisen geschnittene Schriftzeichen, der Grund ist vergoldet. Persisch. 16./17. Jahrhundert. Länge ca. 70 cm. Sammlung Seder.

Handwritten: *12 Panzerhemd*

Handwritten: *M 290.-+5% Juhl. Pl. 1256 9/12 Juhl. Pl. 1256 Pl. 4031*

Handwritten: *Persien*

Handwritten: *ausgest. Persische Ausstellung London 1931*

Handwritten: *D. III auf Schr. 11*

18-26

1459 Handschuh. Linker. Armschiene und zwei durch Ringpanzer verbundene Handgelenkplättchen. Eisen, ganz bedeckt mit aufgehämmerten Golddrahtornamenten. Handschuh weiß Leder, darauf feiner Eisendraht-Ringpanzer. (Früher) rotes Samtfutter. Persisch. 17./18. Jahrhundert. Gesamtlänge 49 cm. Länge der Armschiene 34 cm. Länge der Plättchen 11,1 cm.

12.5  
13

Armschiene A 75. - +5% M.H. 2494 13/18 Persien

Ind. Saal, Schr. 27

=K.331

S. Oskas. Mag. Schr. 6 (Persien) Taf. 2.

ist da! 1962.

1617 Streithammer. Form des Papageischnabels. Aus geschwärztem Eisen mit eingeschlagenen Silberornamenten und kleinen Silberknöpfen. Stiel von braunem Holz, unten eine eiserne Zwinge mit Durchlochung. Türkisch-persisch. 18. Jahrhundert. Länge 71 cm. Sammlung Seder.

12.10 bzw  
14

Streithammer A 155. - +5% M.H. 1272 13/18 Turken  
Nahretten-Arbeit

S. Oskas. Mag. Schr. 19 (Indien) Fa. 3.

1516 Dolch-Chändjār. Griff: Dunkles Horn, glatt. Klinge: Leicht gekrümmt, sehr kräftige Mittelrippe. Am Ansatz beiderseits aufgehämmerte Goldornamente, ebenso hinter der Spitze. Scheide: Schwarzes Leder, an der Innennaht Kupferdrahtspiralen. Mundblech und Ortband von vergoldetem Silber mit gravierten Ornamenten. Mundblech mit zwei Korallen und sechs Türkisen. Am Ortband zwei Türkisen. Im Knopf eine große Koralle. Türkei. 18./19. Jahrhundert. Länge des Dolches 44 cm. Länge der Scheide 35 cm. Sammlung Seder.

Bei Durchsicht 1955 vorhanden

15

Dolch A 150. - +5% M.H. 2367 18/24 Türkei

Magarin

1481 Säbel-Chändjār mit Scheide. Griff: Helles Horn, Parierstange Messing. Klinge: Kurz, breit, gebogen, einschneidig, gegen die Spitze zu zweischneidig. Außen drei Kartuschen mit aufgehämmertem Golddraht, Schriftzeichen enthaltend, im mittleren die Jahreszahl: 1214 (1800 nach Chr.). Auf dem Rücken sowie seitwärts aufgehämmerte Golddrahtornamente. Scheide: Schwarz Leder, Innennaht: Messingdrahtspulen. Mundblech, Stiefel und Band mit zwei Ringen aus glattem Messing. Besitzer: Habib Ullah. Türkei. Anfang des 19. Jahrhunderts. Länge des Säbels 60 cm. Länge der Scheide 52 cm.

12.4

Säbel A 95. + 5% M.H. 2367 18/24 Türkei

18-26-16  
S. Oskas. Mag. Schr. 10 (Persien) Fa. 2.

1482 Säbel-Chändjār mit Scheide. Griff: Dunkles Horn, Schnur mit rotwollener Quaste anhängend; Parierstange: Messing graviert. Klinge: Breit, gekrümmt, einschneidig, mit breitem Rücken. Spitze zweischneidig. Beiderseits am Ansatz Schriftzeichen aus aufgehämmertem Golddraht, verputzte Schrift außen längs des Rückens. Am Ansatz ausgeschliffenes Ornament. Rücken: verputztes Golddrahtornament. Scheide: Schwarz Leder, Innennaht mit Messingdrahtspulen. Mundblech, Ortband und Band mit zwei Ringen aus Messing mit spärlicher Gravierung. Rote, wollene Schnur. Türkei. 18./19. Jahrhundert. Länge des Säbels 82 cm. Länge der Scheide 72,5 cm.

12.3

Säbel A 125. - +5% M.H. 2367 18/24 Pl. 5909 Türkei

Forschung

لا فتا الا على شكار لا سيف الا ذو الفقار  
Es gibt keinen Helden außer Ali & kein Schwert außer  
zu 'Ufagär (das Schwert Ali's)  
انا فتحنا لك فتنا  
wir haben für dich einen richtigen Sieg erfochten.  
(Nicht ganz sicher!) Dr. Lippman 2. 3. 27

Seit 1969 Dauerleihg. an Mus. Ingolstadt

1508 Dolchmesser-Chändjār. Griff: Weißes Bein. Mittelband und Zwinge von Eisen mit aufgehämmertem Golddrahtornament. Klinge: leicht vorwärts gekrümmt, einschneidig, stark überstehender Rücken sowie schmale Blutrinne. Sehr starke Klinge von Damast. Scheide: Roter Samt mit Goldborten. Durchbrochenes Ortband mit vergoldetem Silber. (Scheide später als der Dolch.) Türkei. 17./18. Jahrhundert. Länge des Dolches 46 cm. Länge der Scheide 38 cm. Sammlung Seder.

12.7

Blandtschar A 90. - +5% M.H. 2367 18/24 Türkei

18-26

9.4

1572 Dolch-Katar. Griff: Eisen mit Doppelgriffstange. Klinge: Mit Mittelrippe und verstärkter Spitze. Scheide: Eisen durchbrochen, geschnitten, mit aufgehämmertem Golddraht, Blattwerk mit Vögeln darstellend. Mit hellblauem Tuch unterlegt. Indisch (persisch). 18./19. Jahrhundert. Länge des Dolches 26,6 cm. Länge der Scheide 19 cm. Sammlung Seder.

19  
Stoßmesser  
Katar

M 175. - +5% M.H. Pl. 1273 13/18

Indisch

9.5

1571 Dolch-Katar. Griff: Eisen, ganz bedeckt mit Pflanzenornamenten in aufgehämmertem Golddraht. Doppelgriffstange. Klinge: Zwei tiefe Blutrinnen, starke Mittelrippe, Spitze verstärkt. Scheide: Grüner Samt, oben und an der Naht Silberborte. Ortband von durchbrochenem Eisen mit aufgehämmertem Golddrahtornament. Indien. 18./19. Jahrhundert. Länge des Dolches 46 cm. Länge der Scheide 27,5 cm.

20  
Stoßmesser

M 190. - +5% M.H. Pl. 1273 13/18

Indien

26.8.1970

18-26-19/20/21.  
- S. Oshas. Mag. Ind. 18/Indien | Fa. 2.

12.7

1565 Dolchmesser-Peshkabz. Griff: Geschwärztes Eisen mit aufgehämmerten Goldplättchen. Zwinge von graviertem Messing. Klinge: Gerade, einschneidig. Spitze zweischneidig und leicht gekrümmt. Am Ansatz beiderseits graviertes Tiger. Scheide: Blauer Samt. Mundblech und Ortband von Eisen mit aufgehämmertem Golddraht. Indisch-persisch. 18./19. Jahrhundert. Länge des Dolches 33 cm. Länge der Scheide 26,3 cm. Sammlung Seder.

21

Dolchmesser M 100. - +5% M.H. Pl. 1272 13/18

Indisch

9.6

1553 Säbel-Talwar. Griff: Tellerförmiger Knauf. Geschwärztes Eisen mit aufgehämmerten Goldplättchen und Draht. Großblumige Pflanzenornamente. Auf dem Knauf zierlich durchbrochener, goldverzierter Ring, daran Borte in Weiß, Blau, Violett und Silber mit einer Quaste aus Silberdraht mit Knöpfen aus Golddraht und grüner Seide. Klinge: Gekrümmt, einschneidig, schöner Damast. Am Ansatz eingesetzte Silberniete. Scheide: Grüner Samt mit Silberborten besetzt, Ortband von Eisen, durchbrochen mit aufgehämmerten Goldplättchen. Indien. 18./19. Jahrhundert. Länge des Säbels 83,5 cm. Länge der Scheide 72,5 cm. Abbildung Tafel 20.

22

Säbel M 200. - +5% M.H. Pl. 2494 13/18

Indien

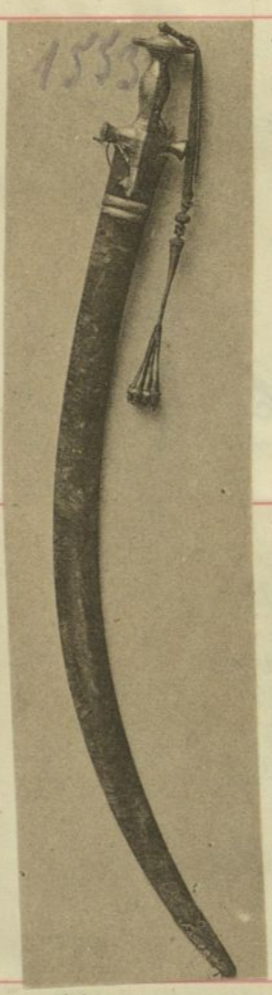

22

S. Oshas. Mag. Ind. 19/Indien | Fa. 1.

9.6

1551 Säbel-Tegha. Griff: Tellerförmiger Knauf, Griffbügel. Von geschwärztem Eisen mit aufgehämmerten Goldplättchen und Golddraht. Anhängend eine rote, golddurchwirkte Borte mit zwei Quasten von roter Seide und Golddraht. Klinge: Einschneidig, breit mit starkem Rücken, tadellos schön poliert. Scheide: Grüner Samt, innen vergoldete Silberborte. Ortband von durchbrochenem Eisen mit aufgehämmerten Goldplättchen und Draht. Knopf unten flach und viereckig. Indien. 19. Jahrhundert. Länge des Säbels 85 cm. Länge der Scheide 79 cm.

23

Säbel M 150. - 5% M.H. Pl. 2494 13/18

Indien, Rajputen

9.6

1546 Säbel. Griff: Knauf krückenförmig, Griffbügel Eisen mit aufgehämmertem Golddraht. Klinge: Leicht gekrümmt, letztes Viertel zweischneidig, feiner Damast. Indien (Rajputs). 18./19. Jahrhundert. Länge 91 cm.

24

Säbel M 160. - +5% M.H. Pl. 2494 13/18

Indien, Rajputen

S. Oshas. Mag. Ind. 19/Indien | Fa. 1.

18-26

1545 **Säbel-Tegha.** Griff: Tellerförmiger Knauf, Griffbügel, lange Klingenfänger (Mittleisen) von Eisen mit aufgehämmerten Silberplättchen, welche teilweise gepunzt sind. Klinge: Breite Säbelklinge, letztes Drittel zweischneidig. Schöner Damast. Beiderseits breite Blutrinne und schmale, tiefe Rinnen, sowie eingeschlagene Punkte. Verzierungen von aufgehämmertem Golddraht. Außen eingeschlagene Marke: Nachahmung der sog. Genueser Sichelmarke. Scheide: Holz mit durchlöcheren geschnittenem Eisen überzogen und rotem Samt unterlegt. Beiderseits acht Medaillons mit Darstellungen von Tierkämpfen. Reich mit aufgehämmertem Silberdraht verziert. Indien (Rajputs). 18./19. Jahrh. Länge des Säbels 86 cm. Länge der Scheide 75 cm.

25

Säbel

M 280. - + 5%

Mus. Pl. 2494 10/12

Indien, Rajputen

18-26-25

S. Ostar. Mag. Jhr. 18 (Indien) Fa. 3.

1464 **Schild.** Rund, aus starkem, rot gefärbtem (und geschwärztem?) Leder. Vier Eisenbuckel mit ausgezackten Rändern. Innen zwischen den Ösen der vier Buckel ein Lederkissen. Zwei starke Lederhandhaben. Indien (aus Delhi). Höhe 10 cm. Durchmesser 51 cm.

Bei Durchsicht 1953 vorhanden

1 m. schwarzen Lack überzogen

26

Schild

M 290. - + 5%

Mus. Pl. 1273 9/12

Indien, Delhi

18-26-26

S. Ostar. Mag. Jhr. 21 (Indien) Aufsatz 1.

1687 **Pulverflasche.** Grünliches Horn. Boden mit weißem Beindeckel. Spitze und breiter Teil mit Silber beschlagen mit Verzierungen in Niello, außen mit Vergoldung. In der Mitte ein Messing mit roten und grünen Steinen. Eben solche Steine außen am breiten Ring sowie auf der Spitzenhülse. Drücker mit Feder. Kaukasus. 18./19. Jahrhundert. Länge 18,5 cm. Sammlung Seder.

12.1 oben

27

Pulverflasche

M 150. - + 5%

Mus. Pl. 1253 9/12

Kaukasus

18-26-27 - Schrank 79. linke Tür. Trimm. Mag. Raum 7

18-26-27 - S. Ostar. Mag. Jhr. 15 (Persien) Fa. 2

1689 **Pulverflasche.** Hornförmig. Holz, mit geschnittenem, schwarzem Leder überzogen. Spitze und breiter Teil mit kupfernen Hülsen beschlagen (früher geschwärzt). Auf dem Leder außen geschwärzte Eisennägel eingeschlagen. Kurzer, geflochtener Lederriemen, lange, grüne Tragborte. Balkan (Kaukasus?). 18./19. Jahrhundert. Länge 13 cm.

12.1 oben

28

+ Brettchenreberi.

M 55. - + 5%

Mus. Pl. 1253 9/12

Balkan

1502 **Dolch-Kama.** Griff: Mit Silberblech überzogen. In der Mitte und am Ansatz gerippt, zwei vierkantige Silberknöpfe mit Niello. Gravierte Verzierungen. Außen Pflanzenornamente in Niello, innen Schlange mit zwei Fischen, Halbmond, Voll- und Neumond. Klinge: Mit zwei tiefen Blutrinnen. Klingenschnabel: Gani Beg. Scheide: Ganz mit Silberblech verkleidet, an Ort ein fünfkantiger, spitzer Knopf. Innenseite glatt, außen Ornamente graviert und in Niello, in der Mitte ein Kreuz. Silberner Ring mit Öse. Innen am Mundloch Inschrift mit Jahreszahl 1861. Gürtel: Leder, innen rot, außen mit Silberband besetzt. Schnalle und 19 Silberknöpfe in Nielloverzierung. Kaukasus. 19. Jahrhundert. Länge des Dolches 47,5 cm. Länge der Scheide 39,5 cm.

Abbildung Tafel 20.

Vögel

12.2

29

Kinischel

M 155. - + 5%

Mus. Pl. 1253 9/12 Pl. 3396

Kaukasus

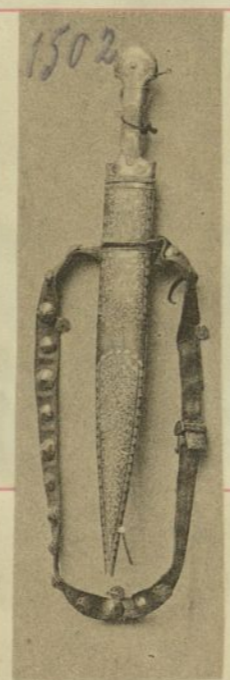

1502

29

18-26-30

S. Ostar. Mag. Jhr. 15 (Persien) Fa. 1.

1503 **Dolch-Kama.** Griff: Weißes Bein, zwei Knöpfe von Eisen mit aufgehämmertem Golddrahtornament. Klinge: Mit tiefer Blutrinne auf jeder Seite, außen Ornament von aufgehämmertem Golddraht. Die Verzierung ist später, Reste des älteren Ornaments darunter sichtbar. Scheide: Schwarzes Leder, innen Futteral für den fehlenden Pfriem. Mundblech und Ortband von geschwärztem Eisen, mit aufgehämmertem Golddrahtornament. Kaukasus. 18. Jahrh. Länge des Dolches 50,5 cm. Länge der Scheide 39,5 cm. Sammlung Seder.

12.2

30

M 150. - + 5%

Mus. Pl. 1253 9/12

Kaukasus

Mus. Pl. 1253 9/12

18-26

Helbing

1555 Säbel. Griff: Braunes Holz. Längs der Kante Silberblech. Auf dem Knauf eingesetzter, roter Stein. Zwin-  
ge von getriebenem, ziselierten Silber. Stichblatt dicke Silberplatte. Klinge: stark gekrümmt, zwei schmale,  
tiefe Blutrinnen, geschwärzter Damast (moiréartig), einschneidig, letztes Drittel zweischneidig. Scheide:  
Braunes Holz. Mundblech: Silber, flechtwerkartig getrieben. Ortband Silber, mit getriebenen gravierten  
und gepunzten Pflanzenornamenten. Auf der Scheide sechs schmale Silberringe und zwei breite mit Ringen.  
Javanisch. 18./19. Jahrhundert. Länge des Säbels 62,5 cm. Länge der Scheide 53 cm.

31 M 105.- + 5%

Java

Säbel pp. pl. 1776 18/17

Bei Durchsicht  
1951 vorhanden

1562 Schlagmesser. Griff: Braunes Holz, oben ausgezackt. Klinge: Einschneidig, Rücken gerade, vorne breiter.  
Roher Damast. Scheide: Holz, mit geschwärzter Schnur umwickelt, oben und unten rot bemalt. An der  
Mündung profilierter Aufsatz mit zwei Kupferösen für die Schnur. Malayisch (Celebes, nach Angabe auf einem  
Papierzettel). Länge des Messers 39 cm. Länge der Scheide 32 cm.

32 M 38.- + 5%

Celebes

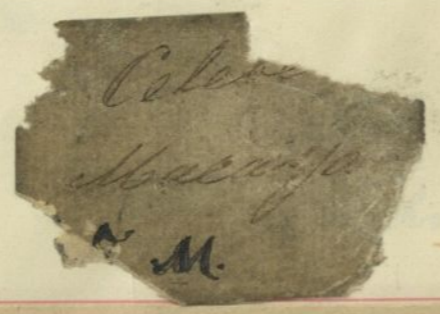

Hammer pp. pl. 1776 18/17

Mag. großer Raum  
3.3.59 dhr. da

Bei Durchsicht  
1951 vorhanden

1580 Dolch-Kris. Griff: Gelbbraun, stark gebogen. Vergoldete Messingzwin-  
ge mit einem Reif von 16 rötlichen  
Steinen. Oben Silberplättchen auf der Angelöffnung. Klinge: Geflammt, zweischneidig, mit starker Mittel-  
rippe; Damast. Ansatzteil lose. Ansatz ausgezackt und geschnitten, mit zwei tiefen Blutrinnen und reich  
mit Gold bemalt. Scheide: Kahnförmiger Teil von braungelbem Holz, langer Teil grüner Samt. Mund-  
blech von Silber, innen graviert, außen mit getriebenen, ziselierten, rokokartigen Ornamenten. Ortband mit  
rundem Abschlußstück von graviertem Silber. Malayisch. Länge des Dolches 46 cm. Länge der Scheide  
44,8 cm.

33 M 155.- + 5%

Celebes  
Malaien

pp. pl. 1758 18/17

NEUE KARTE

Enginesischer Typ  
Bei Durchsicht vorhanden  
Datum Feb 1989  
Unterschrift Appel

18-26-33. Indos. Mag. Schr. 2 Fa. 2.

Bei Durchsicht  
1952 vorhanden

1419 Ibrig mit Becken. Kugelförmige Bauchung mit geradem Ausguß, gehenkelt und gedeckelt. Rundes Becken  
mit weit ausladendem Rand. Reliefiertes Bandornament. Bronze. Arabisch. Höhe 38 cm, Diam. 32 cm.  
Abbildung Tafel 15.

34 M 210.- + 5%

Aegypten um 1850

K. 483

Kassbecken

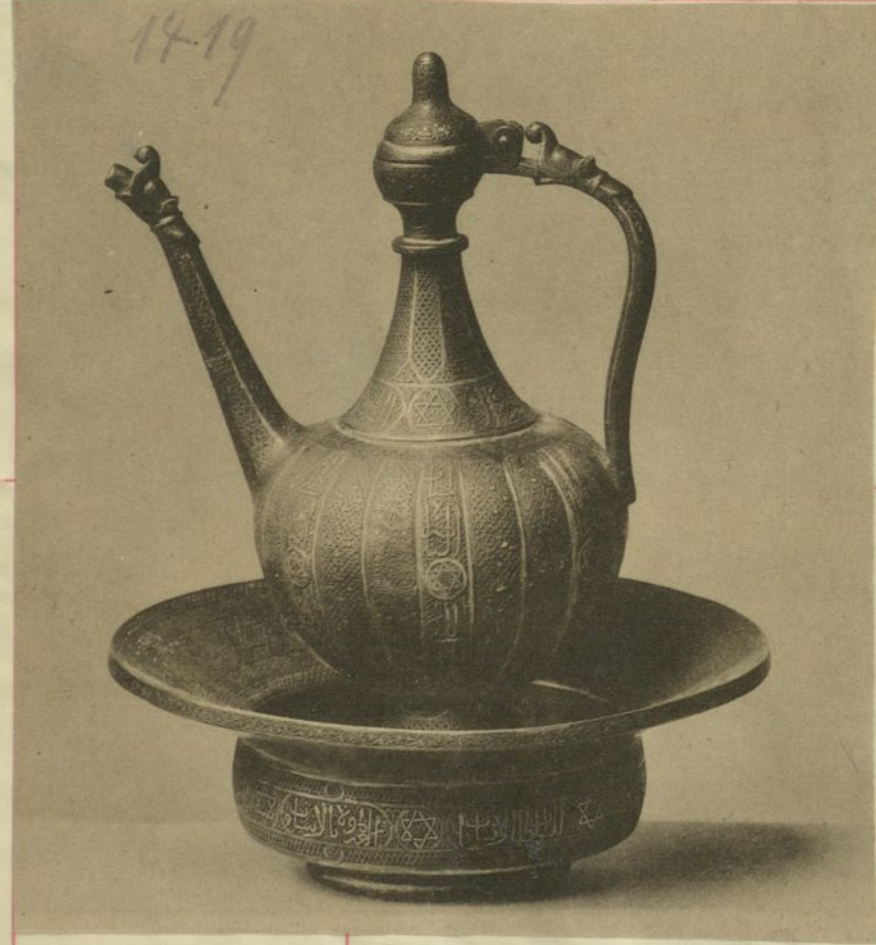

Indos. Saal W. Schr. 31, Z. 24.

Bei Durchsicht  
1952 vorhanden

1549 Säbel-Talwar. Griff: Tellerförmiger Knauf. Eisen mit aufgehämmertem Goldblech, leichte Gravierungen.  
Klinge: Gebogen, einschneidig, schöner Damast. Auf dem Rücken goldtauschierte Inschrift. Besitzer:  
Exzellenz Jesid Khan, Gutsbesitzer. Scheide: Grüner Samt, auf der Innennaht eine Silberborte. Oben ein  
Ring aus Silber, durchbrochen, mit Ringöse und einem aufgesetzten Ring von geflochtenem Silberdraht.  
Ebenso das Ortband. Länge des Säbels 90,5 cm. Länge der Scheide 77,5 cm.

35 M 235.- + 5%

Indien

Ausgestellt 1953  
Afrikanische Kunst

pp. pl. 2494 18/17

Säbel

18-26-35 = S. Ostas. Mag. Schr. 19 (Indien) Fa. 1.

1690 Zündkrautflasche. Messing graviert. Beutelförmig mit Scharnierdeckel, oben zwei Ösen und zwei Ösenringe.  
Balkan. Länge 5,7 cm.

12-1 oben

36 M 26.- + 5%

Balkan

pp. pl. 2367 18/24

pp. pl. 2367 18/24

Zündkrautflasche  
Zündkrautflasche

18-26-36 = S. Ostas. Mag. Schr. 10 (Persien) Fa. 2

18-26

1540 Dolchmesser. Griff: Weißes Bein, Mittelband, Zwinge und Klingenhülse von Blei und graviert. Klinge: Gerade, einschneidig, auf dem Rücken eingehauene Rauten und Punkte. Auf der Klinge selbst graviertes Pflanzenornament. Scheide: getriebenes und ziseliertes Silberblech. Knopf in Drachenkopfform. Um das Mundblech geflochtene Kupferdrahtlinge. Balkan. 19. Jahrhundert. Länge des Dolches 29,5 cm. Länge der Scheide 24 cm.

12.1. unklar  
37

Balkan  
Nagybánya: Bochna

M 55.- + 5%  
Mf. Pl. 2367 18/24

18-26-37 =  
S. Ostar. Reg. Schr. 10 (Perma) Fa. 2.

Dolchmesser

1656 Gewehr-Rasak. Lauf: Rund, oben bandartig abgeplattet. Auf dem Pulversack, zwischen den ersten zwei Ringen sowie an der knopfartig verstärkten Mündung Silbertauschierungen angebracht. Zerstörte, fünfeckige Marke und erhaltene Runde: *ebid Ullah* = Gottes Knecht. Schloß ein Schnapphahnschloß, graviert, mit Marke. Neben dem Schloß ein Silberplättchen mit Thugra (Namenszug des Sultans). Schaft von schwarzem Holz mit durchbrochenem, gravierten, gepunzten Messingblech beschlagen. Um Lauf und Schaft sieben gravierte, gepunzte Messingringe. Am Kolben kleine Korallen. Am Abzugsbügel große Koralle. Balkan (Albanesisch?). 18. (?) Jahrhundert. Länge 157 cm.

38 2. H. Hand

Albanien

M 180.- + 5%  
Mf. Pl. 1120 13/18

Heimwollgewehr

1488 Yatagan-Chändjâr mit Scheide. Griff: Silber. Mittelband mit silbernen Knöpfen, oben ein weißer Stein aufgesetzt (Bergkristall). Klingenhülse Silber, graviert. Klinge: Einschneidig, beiderseits schmale, tiefe Blutrinne. Scheide: Holz mit grünem Samt überzogen. Mundblech und Ortband aus getriebenem, ziseliertem Silberblech, der Grund fein gepunzt. Das Ortband endet in einem (abgebrochenen) Drachenkopf. Ornamente nach europäischen Vorbildern, Rokokokartuschen und Akanthusranken, Eierstäbe usw. Balkan. 19. Jahrhundert. Länge des Yatagans 65 cm. Länge der Scheide 59 cm.

39

Balkan

M 72.- + 5%  
Mf. Pl. 2367 18/24

Kleinführer

1784 Frauenkostüm. Goldbrokatstoff, grün, gelb, violett und rot gestreift, mit gelbweißer Borte eingefabt. Kleinasien. Länge 133 cm.

40

Perischer Brokat (Jezdum 1700). In Kleinasien v. Frauen getragen.

M 300.- + 5%  
Mf. Pl. 1259 9/12

Frauenkostüm

Kleinasien

1449 Kleiner Samtteppich. Streublumen und Blattwerk in Rot und Grün auf hellbraunem Grund. Kleinasiat. 118 x 50 cm.

41

Kleinasien, Arabien.

M 280.- + 5%  
Mf. Pl. 1254 9/12

Teppich

Spätes 18. Jh.

1760 Halsschmuck. Drei viereckige Kästchen mit Zellschmuck in Grün, Blaugelb, dazwischen vier Partien aus getriebenen Blechröllchen und fünf Knöpfen.

S. III 13

42

M 47.- + 5%  
Mf. Pl. 1258 9/12

Halsschmuck

Nordafrika

Halsschmuck

Mf. Pl. 1258 9/12

ist da!

ist da!

18-26-41 = Raum 1, Schrank 1, Schachtel M B

18-26

121 über  
43

1761 Gewehrfettbüchsen. Rechteckig, darauf Silberblech mit Nielloverzierung.

Länge 4 cm, Höhe 2,5 cm, Tiefe 1 cm.

Kaukasus

Gewehrfettbüchse M 17. - +5% M.H. Pl. 28/7 18/14

1777 Fisch mit Drachenkopf. Eisen geschnitten und ziseliert, geschwärzt. Die Augen und zwei Zähne sind vergoldet. Rumpf, Kiefern und Flossen sind beweglich. Untersatz aus schwarzem Holz geschnitzt. Japan. Höhe 51,5 cm.

44

18-26-44 - Schrank 55, Fach 4, Asien Mag. Raum 6

Japan

Zierschmuck M 420. - +5% M.H. Pl. 12/7 18/12

1606 Kurzschwert. Griff: Tsuba: Abwärts gebogen. Eisen mit Silbereinlage. Spinne, Schriftrolle und andere Gegenstände. Zwei Menukis aus Bronze: Affen. Knauf aus teilweise vergoldeter Bronze. Helm mit Helmschmuck. Zwinge aus Bronze: Graviertes Pferd und Baum. Klinge: Verputzter Damast. Scheide: Oben schwarzer Lack, unten keulenförmig verbreitert und mit rötlichem Goldlack bemalt. Ösenplatte von teilweise vergoldeter Bronze: Vögel über Wellen. Japan. Länge des Schwertes 67,5 cm, der Scheide 51,5 cm.

Bei Durchsicht 1953 vorhanden

45

M 140. - +5%

Japan

Schwert M.H. Pl. 12/7 18/12

1466 Helm. Rund, pilzförmig. Innen Strohgeflecht, darauf außen eine mattschwarze, lackartige Masse. Auf dieser gegen die Mitte verlaufende vergoldete Streifen. Innen rot lackiert. Oben in der Mitte eine aus verschiedenen Bronze- und Eisenscheiben zusammengesetzte Scheibe mit einem Loch in der Mitte, deren Inhalt fehlt (Helmschmuck?). Außerdem ein auf gleichen Scheiben aufgesetzter Knopf mit Ring zum Anhängen einer Schnur. Innen Leinwandkissen und zwei in Leinwand genähte Stricke mit einem Verbindungsstrick, unter das Kinn bestimmt. Innen kleine Ösen, wahrscheinlich für einen Nackenschutzbehang. Japan. 18./19. Jahrhundert. Höhe 13 cm. Durchmesser 39,5 cm. Sammlung Seder.

46

Helm

M 60. - +5%

Japan

1054 Väschen. In Form eines Astes mit reliefierten Zweigen. Höhe 11,5 cm.

Bei Durchsicht 1953 vorhanden

47

47/48: M 95. - +5%

Japan

Vase

M.H. Pl. 12/57 9/12 Nymphen 6 Jaz.

1055 Schale. Vierseitig. Runder, eingezogener Fuß. Blaudekor: Im Fond Blattwerk, auf der Leibung Chinesenszenen. Höhe 8,5 cm, Diam. 14 cm.

Bei Durchsicht 1953 vorhanden

48

Schale

Schale

Aussen Text u. Glücks-Darstellungen des Karrikaturisten Kyosai. Wohl um 1830 (Dr. Edmund Simon, Oktober 1917).

47/48 M 95. - +5%

M.H. Pl. 12/57 9/12

Japan, Kyoto.

M.H. Pl. 12/57 9/12 Nymphen 6 Jaz.

ist da!

1. Ostas. Mag. Schr. 15 / Persien / Fa. 2.



Schrank 48 3. Fach  
Asien-M

Schrank 49 Aufsatz 1. Fach  
Asien-M

18-26-47 - Schrank 58, Schublade 4, Asien Mag. Raum 6

18-26-48 = Schrank 61, Aufsatz Fach 2, Asien Mag. Raum 6

18-26

1057 Runde Schale. Eingezogener Fuß. Rot, grün und braun irisierende Glasur. Höhe 6 cm, Diam. 11 cm.

Bei Durchsicht 1951 vorhanden

49

Bei Durchsicht 1957 vorhanden

M 26. - + 590

Japan

18-26-49 = Schrank 58, Schublade 5. T sien Mag. Raum 6  
- y. Mt. Buddh. Trusst. 1972

2.8

1166 Chinese in einem Kajak. Sitzend. Länge 10 cm, Höhe 2,8 cm.

Netzuke  
Hohli  
Braunes Holz.

50

M 66. - + 590

Bei Durchsicht 1955 vorhanden

M 26. - + 590

Bei Durchsicht 1957 vorhanden

18-26-50 = Schrank 56, Schublade 5. T sien Mag. Raum 6

2.8

1183 Betender Priester. Stehend. Mit Marke.

Netzuke  
Fukurokuzen  
Braunes Holz.

51

M 76. - + 590

Bei Durchsicht 1955 vorhanden

M 26. - + 590

18-26-51 = Schrank 56, Schublade 5. T sien Mag. Raum 6

1194 Geschlossene Blumenknospe. Mit Marke. Höhe 5 cm.  
Desgl. Zwischen reliefiertem Blattwerk Fratzengezicht.

Netzuke  
Krup

M 31. - + 590

Signatur in kleinem Ovalfeld [O]: 山  
i.e. 山 Shōzan. wohnt. 18. Jhd.  
f. Shōzan bei Hirokawa. Netzuke p. 258.

18-26-52 abgeg. im Tausch mit Stuttgart gegen: 36-34-1

1252 Maske. Mit langer, von einem Tuch umwundener Nase. Mit Marke. Höhe 4 cm.

Netzuke. Braunes Holz. Gerade?

M 43. - + 590

Bei Durchsicht 1954 vorhanden

sig. 舟根作 v. Shūmin (18./19. Jh.) hergestellt.  
(Brokman p. 260)

18-26-53 = Schrank 56, Schublade 5. T sien Mag. Raum 6

1283 Inro. Fünfteilig. Flußlandschaft und figürliche Darstellung in reliefiertem Schwarzlack auf braunem, goldgesprenkeltem Grund. Höhe 7 cm.

Am 2. Fach ein Zettel m. jap. Schriftzeichen (Anweisung für den Gebrauch der in diesen Fächern enthaltenen Medizinien):  
Dr. Edmund Simon, 5.8.18. Arbeit im Korin-Sil, Hohl um  
1820 (Simon) M 26. 1752 9/12. D. 4753  
M 150. - + 590. 8330

M 150. - + 590

M 26. 1752 9/12 T. Kupfer 4 Jap.

Japan

Schrank 3 5. Schublade T sien - M - y. Mt. Buddh. Trusst. 1972

Bei Durchsicht 1954 vorhanden

54

Medizinbüchse

Medizinbüchse

18-27-1  
✓

Ankauf v. H. Kunstmaler Weise, Gern, Krätzerstr. 19

Japan.

brh. 7. X. 1918

Kaufpreis: M 120.-  
angest. o. E. 7. X. 18

Zettelkat. gem.

18-27-

Vase, brünierte Bronze. Auf der einen Hand des  
Gefäßbauches reliefierte Darstellung e. Trankens,  
auf der andern Phoenix.  
Höhe 15cm.

1

Japan 19. Jh.

Vase

Muse. No. 1251 9/12 Kupfer 6 Jap.



18-27-1 - Schrank 55, Fach 3, Stien. Mag. Raum 6

18-28-1/46

Ankauf v. Johann Scattolini.

thauen d. Herzegowina.

Inhalt:

Preis: 1500 Kr.

Juzijl. 1919  
9. Dez. 1924

494, 50  
294, 40

Zettelkat. gemacht.

18-28

D. 31a

1

Ärmelloses Weiberjäckchen (Bolero), schwarzes Tuch in schwarzer & weißer <sup>genauer</sup> Stickerei (Seide, schwarze Borten & weiße, bezw. schwarze Schnüre). Torne Messing, Oliven".

Abauen, -  
Durazzo

Frauenjache

Sp. R. 6 Wandschr. 78

D. 31a

2

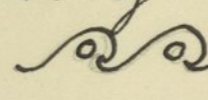
Ärmelloses Weiberjäckchen (Bolero) auf verschossenem Lila-Tuch, Seidenstickerei in weiß & schwarz (genauer: schwarze Borten & weiße, bezw. schwarze Schnürchen), grüne Tuchunterlage in den  am Rande, peramentierte „Oliven“ in weißer & schwarzer Seide. die roten Glastperlen bis auf eine abgefallen.  $\frac{d}{2}$   $\frac{d}{2}$

Frauenjache

Sp. R. VI. Wandschr. 78

D. 31a

3

Ärmelloses Weiberjäckchen (Bolero) auf blauem Tuch weisse & schwarze Seidenstickerei (genauer: schwarze Borten & weiße, feine Schnürchen). Messing, Oliven". gefüttert in crème - Futterstoff.

$\frac{d}{2}$   $\frac{d}{2}$

Frauenjache

Sp. R. VI. Wandschr. 78

D. 31a

4

Ärmelloses Weiberjäckchen (Bolero), auf schwarzem Stoff Stickerei in schwarzen & weißen Borten & Schnüren (Seide), gefüttert, crème - Futterstoff) Peramentierte „Oliven“ aus weißer & schwarzer Seide m. Korallenperlen.

$\frac{d}{2}$   $\frac{d}{2}$

Frauenjache

Sp. R. VI. Wandschr. 78

D. 31a

5

Ärmelloses Weiberjäckchen (Bolero) blassgrüner Samt m. Goldborte & Goldstickerei. Crème-Futter.

$\frac{d}{2}$   
Isulari

Frauenjache

Sp. R. VI. Wandschr. 78

D. 31a

6

Ärmelloses Weiberjäckchen (Bolero) m. reicher Goldstickerei & Besatz aus Silbers Goldborten. Messing Oliven". Rotes gebümltes Futter.

$\frac{d}{2}$   $\frac{d}{2}$

Frauenjache

Sp. R. 6 Wandschr. 78

Frauenjache

Sp. R. 6 Wandschr. 78

18-28

D. 31a

7

Ärmelloses Weiberjäckchen (Bolero) auf schwarzem Stoff, m. schwarzen & weissen Seidenborten, bezw. Schnüren, Goldborten & Goldstickerei verziert. Messing „oliven“. Ohne Futter

Frauenjackete

Albanien  
Durazzo

Sp. R. 6 Wandschr. 78

D. 31a

8

Ärmelloses Weiberjäckchen (Bolero); roter Samt m. Goldfadestickerei & Golds Silberborten verziert. Rotgeblühtes Futter.

Frauenjackete

Herzegowina  
Toca (Totscha)

Sp. R. 6 Wandschr. 78

D. 31a

9

Ärmelloses Weiberjäckchen (Bolero), schwarzes Tuch, m. Goldfadestickerei & Gold- bezw. Silberborten. Rotgeblühtes Futter.

Frauenjackete

do  
do

Sp. R. 6 Wandschr. 78

D. 31a

10

Ärmelloses Weiberjäckchen (Bolero), schwarzes Tuch, mit Silber- & Goldstickerei bezw. -Borten; Stickerei stellenweise m. farbigem Baumwollstoff unterlegt. Rotgestreiftes Futter, Bleckknöpfe.

Frauenjackete

do  
do

Sp. R. 6 Wandschr. 78

D. 31a

11

Ärmelloses Weiberjäckchen (Bolero). Grund- gestreifter Baumwollstoff (bunt), Stickerei: Goldfaden, schwarze & weisse Seidenschmücken & -borten. Goldborten vorne. Messing „oliven“. Rotgestreiftes Futter.

Frauenjackete

Albanien  
Ljes (Alessio)

Sp. R. 6 Wandschr. 78

D. 31a

12

Ärmelloses Weiberjäckchen (Bolero), auf lila Seide (beinahe vollständig abgewasener roter Samt), reiche Goldstickerei. Weisses Baumwollfutter. Knöpfe fehlen teils, teils defekt.

Frauenjackete

do  
Prizzen (Prizzen)

Sp. R. 6 Wandschr. 78

Frauenjackete

Sp. R. 6 Wandschr. 78

18-28

D. 310

13

Ärmelloses Weiberjäckchen (Bolno) f. Frauen.  
Seidenbrokat, Goldstickerei um Hals = 3 Brust-  
ausschnitts an den Ärmeln. Messingfiligran-  
knöpfe vorn 3 an den Ärmeln. Weißes Baum-  
wollfutter.

Frauenjackette

auterija (alb.) Albanien.

Bei Durchsicht  
1954 vorhanden

14

Ärmelloses Frauenkaftan, rotes Wolltuch mit  
schwarzer Passamentschmuckbemalung. Ohne  
Futter.

Frauenkaftan

St. Durazzo

D. 310

15

Ärmelloses Frauenkaftan, rotes Wolltuch,  
m. äusserst reicher Goldstickerei & Goldbortenbe-  
satz. Futter aus gelblichem Nohelpers.

Frauenkaftan

St. Kutarci

D. 310

16/46

31 Knöpfe, meist aus Silber, Filigran, einige  
glatt, verschied. Form. 46 an einer Nadel.

Knopf

Yerzegowina &  
Albanien.

Bei Durchsicht  
1958 vorhanden

Schlank 28 Wien-M

18-28-17 { 1. Wtas. Kap. S. 9 / (Kaisland) Schl. 2 links.  
18-28-18  
18-28-22

18-29-1/8

✓

Ankauf v. J. Konietzko, Hamburg, Hansbecker Chaussee 79

Apika. Japan. China. Indee.

erb. 13. II. H

Kaufpreis: N 64. 20

angest. o. b. 13. II. H

Zettelkart. gem.

v. Herr Konietzko.

18-21-

31.2

Schnupftabakdose aus Bambus. Fächer aus Kürbis-  
schale, m. Lederschleife. Föse m. 2 beschützten Bändern.  
Höhe 10 1/2 cm.

Phot. Pl. 1778 13/18

Afrika West,  
franzö. Senegal.

Schnupftabakdose  
N.2.-

P. VI Schr. ~~backen~~ ~~mit~~

vergl. = 26-T-2432/33

L. II 3b

Lebenskurz f. Frauen. Pflanzefaserschleim  
Mittelstück fest geflochten, an beiden Seiten lange  
Fransen, umgebogen u. so den Brust bedeckt, durch  
welchen eine naturfarb. Pflanzefaserschleim läuft,  
an dieser ein Fierstück aus gefalteten Palmblatt.

Phot. Pl. 1778 13/18

Kamerun, Bakoko

Lebenskurz  
N.5.-

Bei Durchsicht  
1952 vorhanden

3

Kästchen, lack. Rechteckig. Auf der Oberseite  
eingelegte Ornamente: Bein, Koralle, Perlmutten,  
Kämbilus, Schildpatt, Lapislazuli, Silber, Speckstein etc.  
Länge 11 1/2, Breite 9, 2, Höhe m. Deckel 5 cm.

Phot. Pl. 1778 13/18

Japan.

Schachtel  
N.18.-

Schrank 3 5. Schublade Asien. M

Magazin 1963

G. Ga Vit.

Bronzespiegel, rund, mit Nase in der Mitte. Patiniert.  
Um die Nase Ornamentbein.  
Dm. 8 cm. Dicke des Randes 5 mm.

Phot. Pl. 1778 13/18

China

Gotō (6. 12. 28) Sung, aber m. Han-Motiven

Rahmen Ostwand

Chinasaal, freisteh. Bronzespiegel N. 5a

Bronzespiegel  
N.9.-

G. Ga Vit.

Bronzespiegel, rund. In der Mitte Nase, um diese konzentrische  
Linien. Ornament nur schwach sichtbar.  
Patiniert.

Dm. 8,7 cm. Dicke des Randes 4 mm.

Phot. Pl. 1778 13/18

China

Gotō (6. 12. 28) Sung oder Ming

Ostwand Kabinett

Chinasaal, freisteh. Bronzespiegel N. 5a

5

10.

N.10.- Pl. 3138 9/12 cm

Holzquadrat zum Matten flechten?

Bei Durchsicht  
1959 vorhanden

Südsee. Magazin Schr. 20 Schachtel 21

6  
Flechtquadrat

Phot. Pl. 1778 13/18

Karolinen

Flechtquadrat  
N.1,20

N.1,20

18-29-

Schale aus Schildpatt. Am Rand einmal durchlocht.  
Schicht an einigen Stellen abblättert.  
Länge 23cm. Breite 14cm.

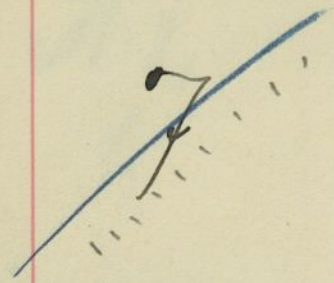

Schale

~~Trümpfzug, 34-36-1/ff~~ 1959 März vorhanden Palau-Inseln

N 15. -  
Südsee Mag. Schr. 38 Schubl. rechts

Bei Durchsicht  
1952 vorhanden

8

Gürtel aus Gras, geflochten. Enden verjüngen sich,  
zerlehen sich dann in 2 Köpfe, die ihrerseits in fransen-  
bündel enden.

Länge (ohne Fransen) 147cm.

N 4. -  
Südsee Mag. Schr. 30 Schubl. links Neu-Hebriden.

Gürtel

18-30-1/10

Ankauf von V. K. Rolle (Naturhist. Inst. „Kosmos“), Berlin, W. 30  
Spreystrasse 8.

K. 274  
8

Togo. Brit.-Neu-Guinea. Nias.

Erh. 7.31. XI. 18

Kaufpreis: M. 225.-  
angew. o. b. 2. I. 1919.

Zettelkast. gem. mit Reichelt 1919.

v. H. Rolle

18-30

Tierfigur, Krokodil, geschwängerter Ton, an der linken Flanke ein Loch, geflickt.  
Länge 48 cm.

1/2 N. 6 Kap. C u. d.

1

29/18

Pl. 2985 Togo, Kpandu.

Tierfigur.

1/8 N. 175. — Pl. Pl. 1729 12/162 L. Tafel 6 d. 12/16

Tierfigur, Ente, schwarzer Ton, in der Mitte des Rückens ein Loch, geflickt.  
Länge 30 cm.

29/18

2

Pl. 2985 Togo, Kpandu.

Tierfigur.

1/8 N. 175. — Pl. Pl. 1729 12/162 L. Tafel 6 d. 12/16

Schale; aus schwarzem Ton, auf 3 Füßen, Schalenwand durchbrochen. Dazu durchbrochener Deckel, als Griff eine Tierfigur. Das Ganze sehr stark geflickt.  
Ganze Höhe 32 cm.

Bei Durchsicht 1952 vorhanden

3

K. 482

Pl. 2985 Togo, Kpandu.

Schale.

1/8 N. 175. — Pl. Pl. 1729 12/162 L. Tafel 6 d. 12/16

Topf, aus schwarzem Ton, nahe dem Boden ein röhrenförmiger Ausguss.  
Dm. 9 cm, Höhe 10 1/2 cm.

4

29/18

Togo, Kpandu

Topf

1/8 N. 175. — Pl. Pl. 1729 12/162 L. Tafel 6 d. 12/16

Zauberhemel, für Krieger. Schmutziger Baumwollstoff mit Gruppen von Kaurimuscheln und Strohbindeln benäht.

Speicher R. 6, Sch. 6a

5

L. 5

Togo, Sneho.

Kriegshemd

1/8 N. 175. — Pl. Pl. 1730 12/162 L. Tafel 4 d. 12/16

Zaubergürtel, zum Schutz für Krieger. Gelbliches Baumwollgewebe, mit 4 aus je 6 Kaurimuschelreihen bestehenden Feldern, zwischenfeldern gepolstert und mit Hautstückchen benäht. Gehört zu 18-30-5 u. 7.

L. 5

6

Togo, Sneho.

Kriegsgürtel

Breite des Gürtels 7 cm. Pl. Pl. 1730 12/162 L. Tafel 4 d. 12/16

Kriegsgürtel

1/8 N. 175. —

18-30

Bei Durchsicht 1951 vorhanden

7

Kriegerhut aus Rohrgeflecht. In der Aussenseite mit Holz beschmiert, mit einem Zierat aus Pflanzenfaser, das mit Schnur fest umwickelt u. mit Holzmasse verschmiert ist. Pflanzenfaserschnur lose um den Hut gebunden. Kinnband aus Baumwollstreifen. Gehört zu 18-30-5/6.

Kriegskappe

18-30-1/8 N. 175. - <sup>Togo, Ancho.</sup> 1/11. pl. 1780 12/16 3/4. <sup>1913</sup> 4/11. 13/13  
Schädelhalter, elastische Rotangschlaufe, an die ein beschmitztes Holzstück angebunden ist.  
Länge 43 cm.

8

Leit Saal. Holl.-Brit. N.G. Sch.  
Leit. t. h. K. p. p. Brit. N.G. Brit.-Neu-Guinea.

Schädelhalter

1/8 N. 175. - <sup>1/11. pl. 1785 9/12</sup>

9

Schwert, Holzgriff mit Messingzwinge.  
Länge 59 cm.  
Dazu Holzscheide mit Messingbandern verz. Indos. h. g. S. d. 2. Fa. 2.

Schwert

9/10 N. 50. - <sup>Indos. h. g. S. d. 2. Fa. 2.</sup>  
Schwert, ähnlich 18-30-9, Holzgriff mit Messingzwinge u. Zinnornament.

10

Länge 59 cm.  
Dazu Holzscheide mit Messingbeschlägen. Indos. h. g. S. d. 2. Fa. 2.

Schwert

9/10 N. 50. - <sup>Indos. h. g. S. d. 2. Fa. 2.</sup>

18-31-1/86

✓  
K. 337  
8

Ankauf v. Herrn J. Konietzko, Hamburg, Wandbecker Straße 99.

Mazedonien, Albanien, Bulg., Serbien, Rumänien.

S. V  
23  
III, F.

Erk. Januar 1919.

Kaufpreis: M 800.-  
angew. Z. T. 19: M 600.- aus Stammf. f. 100.- aus Vorkaufserlösbilanz (10 v. 6. 1918).

S. V  
23  
III, F.

Zinnkett. gem.  
p. Konietzko

H. R. G. Knapp. F. d.

18-31-

D. 31a

Räucherpfand aus Ton. Gelb. glazur. Viereckiger, nach oben sich verjüng. Ausschnitt; in dem Ton eingestochene Löcher. 1 Henkel.  
Höhe 12cm.

Mazedonien.  
Makedonien, Törken.

Speicher R. 6, Schr. 7 f.

Räucherpfand

D. 31a

Kanne für Wasser, Wein etc.. mit Hals, Ausguss u. Henkel. Heller Ton. Hals- u. Ausguss-Rand dunkelbraun glaziert.  
Höhe 19cm.

Jo Jo

Speicher R. 6, Schr. 7 f.

D. 31a

Krug, für Wasser, Wein etc.. Hellroter Ton m. gelbl. Ueberstrich. An der Handung an seiner Stelle grünlich-braune Glazur. Oberhalb des Halses mit bräunl. Glazur. kein Henkel.  
Höhe 20cm.

Jo Jo

Speicher R. 6, Schr. 7 f.

D. 31a

Füßl., an der Handung einige braungrüne Glazurflecken. Halsrand zum Ausgussknäuel zusammengedrückt. kein Henkel.  
Höhe 17 1/2 cm.

Jo Jo

Speicher R. 6, Schr. 7 f.

D. 31a

Leuchter aus Ton, rötlich m. gelbem Ueberstrich. Stellenweise grünl. glazur. mit Henkel.  
Höhe 16 1/2 cm.

Jo Jo

Speicher R. 6, Schr. 7 f.

D. 31a

Tonleuchter, braun glaziert. Abgesetzter, sich zum Viereck erweiternder Fuß, mit je einer Rosette verziert. Öffnungskant' beschliffen.  
Höhe 10 1/2 cm.

Mazedonien, Heles.  
Törken.

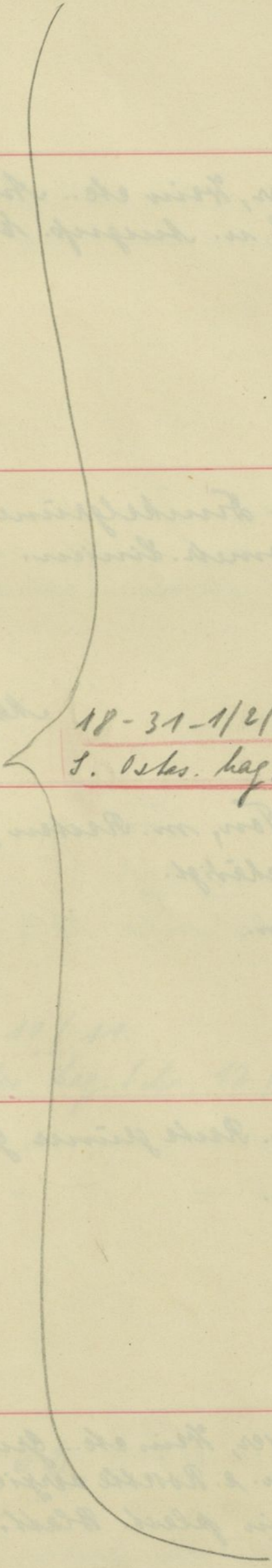

18-31-1/2/3/4/5/6.  
S. Ostos. hag. Schr. 17 (Persien) Aufsatz 2.

6

Leuchter

Leuchter

184

18-31-

D.31a

7

Krug, aus Ton. Braun glasiert m. gelber Untergrün-  
malerei. 2 Henkel u. 2 aus d. erweiterten Hals gebogene  
Ausgussknäbel. Unter diesen je eine plast. Rosette.  
Höhe 22 1/2 cm.

Mazedonien, Prilep.  
Türken.

Ind. Saal, W. Sch. 32

S. Ostas. Mag. Schr. 17 (Persien) Aufsatz 2.

Krug

D.31a

8

Krug für Wasser, Wein etc.. Aus Ton. Fenchelgrüne  
glaser. Henkel u. Ausguss. Eingedrücktes Linienmuster.  
Höhe 26 cm.

Rumänien. Zigeuner.

Abda

Kanne

D.31a

9

Kanne aus Ton. Fenchelgrüne Glaser, leicht irisierend.  
Eingedrückte geometr. Linien.  
"Raki-Kanne".  
Höhe 23 cm.

Mazedonien, Kalkantelen,  
Türken.

Speicher R. 6, Schr. 79.

Kanne

D.31a

10

Kepchale aus Ton, m. Resten grüner Glaser. Am  
Rand leicht beschädigt.  
Höhe 10, Br. 4 cm.

Mazedonien, Heles,  
Türken.

Speicher R. 6, Schr. 79.

Kepchale

D.31a

11

11

Kepchale aus Ton. Reste grüner Glaser.  
Höhe 6, Br. 4 cm.

Mazedonien, Kefkalar,  
Türken.

Speicher R. 6, Schr. 79.

18-31-10/11.

S. Ostas. Mag. Schr. 17 (Persien) Aufsatz 2.

D.31a

12

Kanne

Kanne

Kanne für Wasser, Wein etc.. Grüne Glaser. Ausguss m.  
plast. Knöpfen u. 2. Rosette verziert. An der Mündung zu  
beiden Seiten ein plast. Blatt. Am Ausguss leicht be-  
schädigt.  
Höhe 19 1/2 cm.

Serbien, Kranje.  
Türken.

Ind. Saal, W. Sch. 32

185

18-31-

D. 31a

Topf aus Ton, m. grüner Glasur. An der Handlung liegt sich je ein Henkel fest an. kinglydrückte Ornamentlinien.  
Höhe 17cm.

13

Magdonien, Welos, Tirkien.

Topf

D. 31a

Kanne aus Ton. „Sehr alt.“ gelbe, grün untermischte Glasur. kinglydrücktes Ornament.  
Höhe 15cm.

14

Magdon., Gostivar, Tirkien.

Kanne

D. 31a

Kanne für Wasser. Ton, dunkelbraune Glasur mit hellen flecken. Auf der Handlung je eine Facette u. sonstige plast. Auflegema. schräge Linien.  
Höhe 30cm.

15

Magdon., Welos, Tirkien.

D. 31a

Topf für Speisen. Ton m. brauner Glasur. 2 Henkel. Dazu Deckel.  
Höhe bis zur Deckelspitze 29 1/2 cm.

16

Magdon., Gostivar, Tirkien.

Topf

D. 31a

Topf aus Ton, grün glasiert. Typ wie 18-31-13.  
Höhe 23, Fm. 12 1/2 cm.

17

Magdon., Ustikub, Tirkien.

D. 31a

Löffel, Th. in Arbeit befindlicher. Aus Buchsbaumholz.  
Vgl. 18-12-5a-d aus Bulgarien.  
Länge 26 cm.

18

Löffel

Löffel

So So

Ind. Saal, W. Sahr. 32

S. Ostas. Mag. 1. Nr. 17 (Persien) Aufsatz 2.

Ind. Saal, W. Sahr. 32

Abda

Abda

Abda

Speicher R. 6, Sahr. 78.

S. Ostas. Mag. 1. Nr. 17 (Persien) Aufsatz 1.

18-31-

D. 31a

Kpöföel aus Buchbaum-Holz. Am Stielansatz ein Ornament.

19

Länge 19 cm.

Mazedonien, Uesküb, Türken.

Kpöföel

D. 31a

Taschenmesser, ordinäre Klinge, in Holzstiel gemittelt. Klinge zum Vorkleppen.

20

Ganze Länge 15 cm.

Mazedon., Prilep, Türken.

Klappmesser

D. 31a

Messer „zum Ritzen der Mohrköpfe (Opium-Gewinnung)“: Schlechte Klinge, Holzstiel.

21

Länge 16 cm.

Mazedon., Brekovo (östl. v. Prilep); Türken.

Messer

D. 31a

Sichel, leicht gezähnt, an der Spitze etwas verdickt. Holzgriff.

22

Länge in d. Schne 32 1/2 cm.

Mazedon., Uesküb, Türken.

Sichel

D. 31a

Sichel, „Heimbergsichel“: Eisenklinge, Bambusgriff m. angeklümpertem Holzfortsatz.

23

Länge in d. Schne 46 cm.

jo jo

jo

D. 31a

Nadel aus Eisen. „Zum Aufziehen der Tabakblätter beim Trocknen.“ Hier ein kl. Loch.

24

Länge 20 1/2 cm.

jo jo

Nadel

Nadel

Speicher R. 6, Schr. 7 f.

1. Ostas. hag. Schr. 17 (Persien) Aufsatz 1.

Speicher R. 6, Schr. 7 f.

Speicher R. 6, Schr. 7 f.

Speicher R. 6, Schr. 7 f.

Speicher R. 6, Schr. 7 f.

Speicher R. 6, Schr. 7 f.

18-31-22/23.  
1. Ostas. hag. Schr. 17 (Persien) Aufsatz 2.

18-31-

D. 31a

5 Hufnägel. Eisenstück, zum Nagelkopf zuge-  
geschlagen, Nagel Spitze herausgebogen u. zugspitz.  
Länge 5 cm.

25

a-e

Magdonien, Welos,  
Türken.

Speicher R. 6, Schr. 7 9

Hufnägel

D. 31a

Handsäge, eisernäge, Holzgriff.  
Länge 39 1/2 cm.

26

Magdon., Prilep,  
Türken.

Speicher R. 6, Schr. 7 9

18-31-25/26  
S. Ostas. Mag. S. 17 (Perrin) Tafel 2.

Säge

D. 31a

Schere zum Ausschneiden der Hufeisen?  
Besteht aus 2 miteinander vernieteten Eisenstücken.  
Länge 23 cm.

27

Magdon., Westüb,  
Türken.

Speicher R. 6, Schr. 7 9

Schere

D. 31a

Hacke für Holzarbeiter? Holzstiel, eisernes Blatt  
m. Einschnitt zum Herausziehen der Nägel.  
Länge 36 cm.

28

Magdon., Prilep,  
Türken.

Speicher R. 6, Schr. 7 9

Hacke

D. 31a

2 Kerzenhalter aus Eisen.  
Länge 10 cm.

29

30

Magdon., Kalkanteh  
Türken.

Speicher R. 6, Schr. 7 9

18-31-28/29  
S. Ostas. Mag. S. 17 (Perrin) Tafel 2.

Leuchter

D. 31a

Leuchter für Kerze u. Ab. Öllampe. Eisen, dreifüßige  
Händer, auf dem ein Eisenring ruht. & über letzterem sich  
kreuzende Eisenbänder sind zum Halten der Kerze  
u. der Lampe gebogen.  
Höhe 56 cm.

31

32

33

Magdon., Prilep,  
Türken.

Speicher R. 6, Schr. 7 9

18-31-

D. 31a

32

Schreibzeug aus Messing. Besteht aus d. Behälter f. die Schreibrohre u. solchem f. Tusche. Deckel des ersteren mit Messingöse oben. Deckel des Tuschebehälters mit aufgenieteten Messingzierat. Ganze Länge 26cm.

Mezton, Kalkandelen, Türken.

Speicher R. 6, Schr. 7 7

1. Ostas. hag. Schr. 10 (Persien) Aufsatz 1.

vergl. = 54-17-1

Schreibzeug

D. 31a

33

a-b

2 Schreibrohre, bestehend aus je einem 20-21cm langen Stück Rohr, das an einem Ende zugespitzt ist.

Mezton, Uesküb, Türken.

Speicher R. 6, Schr. 7 7

18-31-33a

1. Ostas. hag. Schr. 17 (Persien) Aufsatz 1.

Schreibgerät

D. 31a

34

Kaisamulett (Strohband); besteht aus Weizenähren, deren Halme ornamental miteinander verflochten. Größte Breite 26cm. Höhe ca 35cm.

ja ja

Speicher R. 6, Schr. 7 7

Mulett

D. 31a

35

ja

Kaisamulett, bestehend aus 5 Weizenähren, deren Hiele spiralförmig verflochten sind. Hiele aus Amatz m. rottem Baumwollefaden zusammengerunden, am Ende m. naturfarbenen. Länge <sup>ca</sup> 30cm.

Mezton, Weles, Türken.

Speicher R. 6, Schr. 7 7

1. Ostas. hag. Schr. 17 (Persien) Aufsatz 2

D. 31a

36

Spitzen

Spitze „für Weber-Kopftuch“. Gehäkelt u. appetiert. Grüne gehäkelt Schuur, an die die Spitzen angehäkelt sind. Baumwollefaden: violett u. gelb, violett u. weiß, hell- u. dunkelrot; hellrot u. blau. Länge 3,20m.

ja ja

Speicher R. 6, Schr. 7 7

D. 31a

37

ja ja

Fesgl., Aufbau wie bei 18-31-36. Baumwollefaden: grün, gelb. u. dunkelrot. Länge 1,70m.

Mezton, Uesküb, Türken.

Speicher R. 6, Schr. 7 7

18-31-

D. 310  
38

Spitze für Heiberkopftuch. Baumwollfaden; Dunkelgrün, hellrosa, weinrot, weiß u. gelbrot. Appretiert. Länge 3,10 m.

Mazedonien, Mestrich,  
Türken.

Speicher R. 6, Schr. 7 7.

Spitzen

D. 310  
39

Spitze für Heiberkopftuch. Häkelarbeit aus Baumwollfaden. Blau, hellrosa, dunkelrot, gelb & blau. Appretiert. Länge 3,20 m.

do do

Speicher R. 6, Schr. 7 7.

do

D. 310  
40

Gelbblase, grüner Seidenstoff m. Gazefutter. Spitzenverzierung: Dunkel- u. blaurot, violett, weiß, gelb. In der Mitte des Beutels ist auf der einen Seite eine Sternfigur mit Goldfäden eingestickt, auf der andern eine fünfzählige Figur (Hand?). Länge des Beutels 17 cm.

do do

Speicher R. 6, Schr. 7 7.

Gelbkappe

D. 310  
41/2

2 Armringe aus Glas. "alt". 41 blau, 42 grünlich. Reste v. Goldanstrich. Lm. 5,9 bzw. 6,4 cm.

Mazedonien, Kanatlarci.  
Türken.

Speicher R. 6, Schr. 7 7.

Armring

D. 310  
43

Armring, "alt". Aus blaues, gedreht. Glas. Reste v. Goldanstrich. Lm. 7,2 cm.

do do

Speicher R. 6, Schr. 7 7.

do

D. 310  
44

Amulett, "Imitation der kleinen Achet-Pfeilspitzen, werden v. Kindern gegen den bösen Blick getragen". 10 Spitzen an hellbrauner Baumwollschur (eine zur Hälfte abgebrochen). In der Mitte unter eine Amethyst-Perle. Länge v. Spitze 2 1/2 cm.

Mazedonien, Mestrich,  
Türken.

Speicher R. 6, Schr. 7 7.

Amulett

18-31-41/42/43/44.  
J. Vitas. Mag. S. 9 / Thailand / Ethn. 2 links.

18-31-

D. 31a

Schmuckkette "für Heiber": Besteht aus e. mit Perlen be-  
mähten Kord: blau, hellgrün u. gelb. Zwischen den Perlen-  
feldern sind lange Schlaufen aus Perlen eingewebt  
Länge doppelt ca 32cm.

45

Mazedonien, Uesküb,  
Türken.

Pl. 4323 P.A.

Speicher R. 6, Schr. 7 7.

Schmuckkette

D. 31a

Amulettkette "gegen bösen Blick, für schwangere Frauen":  
Mit weißen Perlen bemähter Kord, in dem in Abständen  
von ca 2 1/2 cm Ab. Schlaufen aus roten u. kleinen Perlen  
eingewebt sind. Unten in der Mitte ein Trötchelgehänge  
(stellt eine Hand dar?).  
Länge doppelt 37cm.

46

ja ja  
Türken u. Zigeuner

Speicher R. 6, Schr. 7 7

Amulett

D. 31a

Amulett für Kinder. "Am Hals gegen Halskreislagen  
getragen". Besteht aus 4 runden Kalbaxenscheibchen, durch  
3 hellblaue Glasperlen auseinandergehalten. An Schuur  
aufgereiht.  
Fm. e. Scheibchen ca 1,7cm.

47

Bulgarien.  
Zigeuner by Sofia

Speicher R. 6, Schr. 7 7

D. 31a

Amulett f. Kinder. "gegen Halskreislagen u. Anschlag".  
Dem Aufbaus wie 18-31-47. Besteht aus 3 Kalbaxenscheibchen,  
die v. Kusblauscheiben unterbrochen sind. Auf Schuur gereiht  
Fm. p. Scheibchen ca 1 1/2cm.

48

ja ja

Speicher R. 6, Schr. 7 7

18-31-47/48/49.  
1. Ostas. Mag. Schr. 9/ (Kaisland) J. 1. H. 2  
links.

D. 31a

Amulettkette, aus Fischwirbeln, "von Mädchen getragen".  
Auf Baumwollfaden gereiht u. an e. Stelle v. e. Ab. Eisen-  
kugel m. daranhängendem Eisenkettchen unterbrochen.  
Wirbelkette 20cm lang.

49

Serbien, Nisch;  
Zigeuner.

Speicher R. 6, Schr. 7 7.

D. 31a

Amulett f. Kinder. "Haut, gegen den bösen Blick, an der  
Kappe getragen". Perlengehänge: Blau, rot u. gelb.  
Höhe 8cm.

50

Mazedonien, Welles,  
Türken.

Speicher R. 6, Schr. 7 7.

ja

ja

18-31-

D. 310

51

Amulett, "von bl. Kindern gegen den bösen Blick an der Kappe getragen". Besteht aus 2 Perlengehängen, vorwiegend hellblau. In dem einen Gehänge ist ein Fruchtkern (?) eingeschlossen. Auf blauen Baumwollfäden gerickt. Länge eines Gehänges ca 3cm.

Mazedonien, Westüb.,  
Figeuner.

Speicher R. 6, Schr. 7 f.

S. Ostas. Mag. Schr. 9 (Thailand) S. 1. u. 2. links.

Amulett

D. 310

52

Liebeszauber. Kleiner aus Mehl u. Milch geformter Kringel. Erklärung im Zettelkat.

Serbien, Nisch,  
Figeuner.

Speicher R. 6, Schr. 7 f.

Zaubermittel

D. 310

53

a-e

Knochenpiel. 5 Knochen vorhanden. Erklärung im Zettelkat.

Mazedon., Westüb.,  
Figeuner.

Speicher R. 6, Schr. 7 f.

18-31-53-a-d - S. Ostas. Mag. Schr. 9 (Thailand) S. 1. u. 2. links.

Spindel

D. 310

54

Spindel für Seide. Holz, gedrechselt. Länge 16cm.

Mazedon., Prilep,  
Türken.

Speicher R. 6, Schr. 7 f.

S. Ostas. Mag. Schr. 17 (Persien) Aufsatz 1

Spindel

D. 310

55

Spindel f. Seide. Aus Holz gedrechselt. Unterhalb der Mitte ein aufgewalteter violetter Ring. Länge 13cm.

Mazedon., Bogdanci  
Türken.

Speicher R. 6, Schr. 7 f.

D. 310

56

lu

je

Spindel aus Holz. Roter Ton wirtel m. schwarzem Überstrich. Länge 26 1/2 cm.

Mazedon., Kells.  
Türken.

Speicher R. 6, Schr. 7 f.

S. Ostas. Mag. Schr. 17 (Persien) Aufsatz 1.

18-31-

D. 31a

Spindelstein f. Seiden-spindelein. Aus rotem Ton. Gröfster Dm. 2cm; Höhe 1,5cm.

57

Mazedonien, Westküst, Türken.

Speicher R. 6, Schr. 7 f.

Spinnwirtel

D. 31a

Heilmittel gegen Kopfschmerzen. Man reibt damit den Kopf. Stammt aus Mekka. 2 kl. Plättchen zuckerartiger Masse.

58/9

Dm. 7mm. 58 grün 59 weiß.

jo jo

Speicher R. 6, Schr. 7 f.

18-31-57/58/59. S. Ostas. hag. Schr. 9 (Theiland) S. 11. 2 links.

Agnetmittel

D. 31a

Löffel aus Buchsbaumholz, schwarz. Leicht beschliffen; Ornament m. eingehämmerten Metallgerät verziert. Länge 23/4cm.

60

Albanien, Mirdita. Makedonien. Albener.

Speicher R. 6, Schr. 7 f.

Löffel

D. 31a

Rückenkratzer aus hellem Holz. Löffelförmig. Beschliffen. Länge 51cm.

61

Mazedonien, Kalkandelen. Albener & Türken.

Speicher R. 6, Schr. 7 f.

18-31-60/61/62. S. Ostas. hag. Schr. 12 (Persien) Aufsatz 1.

Rückenkratzer

D. 31a

Genusmittel. „Lüpfigkeit in Form e. Taube.“ An Stäbchen. Gelenkt. Schnabel beschäftigt. Länge des Vogels ca 51/2cm.

62

Mazedonien, Westküst, Türken.

Speicher R. 6, Schr. 7 f.

Genusmittel

D. 31a

„Heiliger Ton“ aus Mekka. Bei Brustschmerzen löst man etwas in Wasser auf u. trinkt es. Fögl. trinken es Frauen, um leichte Geburt zu haben. Hellen, birnförm. Stück Ton, auf dem Strobscheiben aufgelegt sind (einige abgefallen). Levertrippe. Länge mit dieser Geue.

63

jo jo

Speicher R. 6, Schr. 7 f.

S. Ostas. hag. Schr. 17 (Persien) Aufsatz 2.

stryneimittel

stryneimittel

18-31-

D. 314

Gürtelschleife, für Weiber. gegossen. Gelbmetall.  
Ganze Länge (im Haken geschlossen) 17 cm.

64

(bei Wasan?)  
Lüt-Albenien.  
Kasa Ori, Brsac Selo,  
mohameden. Albaner

Ind. Saal, W. Fahr. 32 1. Ostar. Mag. S. 91 (Sailand) 1. Lüt. 2. Lüt.

Gürtelschleife

D. 310

Gewehrfellbüchsen aus Messingbronze. Deckel m. hohem  
Aufsatz u. aufgehämmelter Metallplatte, gepunzte Ornamente.  
Vorderseite des Büchschens m. aufgehämmerten Plättchen  
(Zinn?) 2 Anhängel aus Messing. Fellschnur.  
Ganze Länge 10 1/2 cm.

65

Mazedon., Kalkandelen  
Albaner + Türken.

Speicher R. 6, Schr. 7 1. Ostar. Mag. S. 12 (Serien) Tafel 2,

Gewehrfellbüchse

12.1 oder

66

Fesgl.; an der Rückwand 2 große ovale. Rote Ornamente.  
3 Messinganhänger. Typ ähnl. 65. In den Ovale ein  
goldbrockwirrttes Bändchen.  
Ganze Höhe 7 1/2 cm.

70 70

Speicher R. 6, Schr. 7 18-31-66 = 1. Ostar. Mag. S. 10 (Serien) Ta. 2,

D. 310

Tamburin, rohe Arbeit. Oberseite der Haut mit  
Punkten u. Linien in roter Farbe bemalt. Cyrculus  
aus ordinärem Blech.  
Größter Am. 19 1/2 cm.

67

Mazedon., Westküst.,  
Türken.

Speicher R. 6, Schr. 7 1

Tamburin

D. 310

Männer-Fez. Fuchselroter Filz, Ansetz aus schwarzen  
Baumwollfäden. Kottenprep.

68

Mazedon., Westküst.,  
Türken.

Speicher R. 6, Schr. 7 1

Fez

D. 310

Kappe f. kl. Mädchen. Mit Neulwurfband z. Schutze  
gegen Beschaden. Rot u. schwarz kariertes Seidenstoff,  
mit Tuchstreifen bemalt. Schwarzes Futter.

69

Mazedon., Westküst.,  
Türken.

Speicher R. 6, Schr. 7 1

Kappe

Kappe

18-31-

70

Heurforke: Grobe Dreizinkige Holzgabel.  
Höhe 1,62 m.

Mazedon., Westküst,  
Türken.

D. III  
unten Schr.  
1

Heurgabel

71

Spinnrocken, besteht aus abgeschältem, leicht be-  
schnittlem Wurzelstock.  
Länge 108 cm.

Mazedon., Hadzarlak,  
Türken (Bauern).

D. III  
unten Schr.  
1

Spinnrocken

D. 319

72

Pistole, am Schloß fehlt der Stein. Eiserner Lauf, m.  
Messingbeschlägen. Holzschäft, hölz. Laderock. Kolben  
m. Messingbeschlägen. Silberdrahtornamenten.  
Am Schäft noch 2 eingefügte Ornamentstücke aus Eisen  
Länge 55 cm.

Mazedon., Kalkaniden,  
Türken.

Speicher R. 6, Schr. 7 f.

Kernschloßpistole

D. 310

73

Färbemittel zum Rotfärben v. Garn u. Stoffen:  
(Fasern e. Pflanze; in Papiersack).

Mazedon., Westküst,  
Türken.

Speicher R. 6, Schr. 7 f. I. Ostas. hag. Schr. 17 (Persien) Aufsatz 2.

Färbstoff

D. 31a

74

2 Nadeln aus Eisen. Als Stricknadeln bez., doch handelt  
es sich wohl um Häkelnadeln, worauf das Häkeln schließlic  
läßt.  
Länge 17 cm.

nach Karte vom 26.3.19 Stricknadel

72 72

Speicher R. 6, Schr. 7 f.

a-b  
Strick  
Häkelnadel

D. 31a

75

Persischmütze, sehr alt. Aus dem Kloster in Kalkan-  
delen. Gelbl. Filz, m. Stichen ornamental verziert.  
Kotzenkap.

Mazedonien,  
Kalkaniden

Speicher R. 6, Schr. 7 f.

Persisch-  
Anströmung

18-31-

D. 31a

Dervischmütze, Typ ähnl. 75. Nattenpresp.

76

Mazedonien.  
Aus d. Dervischkloster  
in Kalkandelen.

Speicher R. 6, Schr. 79

Dervisch-  
Anordnung

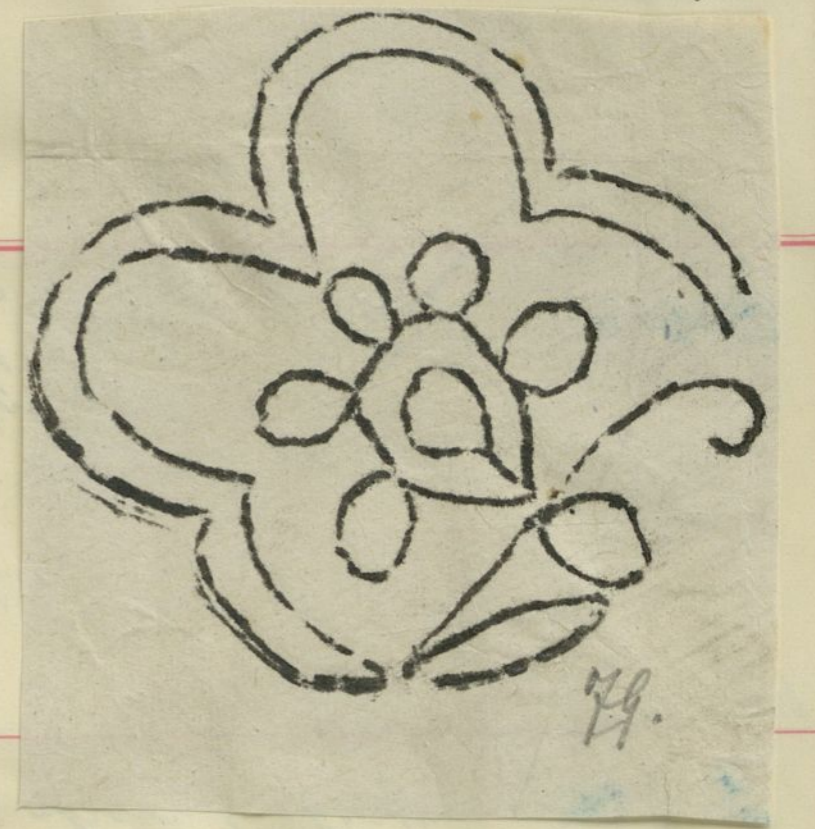
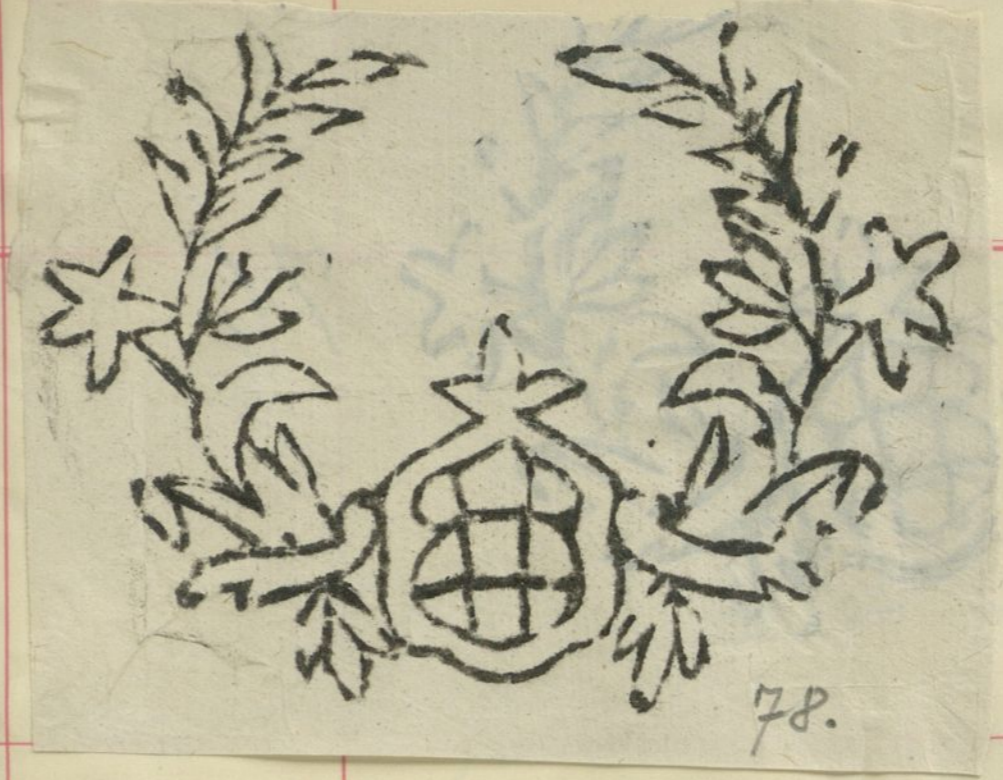

D. 31a

Perupe. Auf Stäbchen montiert. 4 Unterröcke,  
Oberrock, Schürze, Schultertuch. Haar angezählt.  
Gesicht ein weiser Stoffballen. Kl. Häubchen, rotes  
Kopftuch.  
Länge 20 cm.

77

Mazedonien,  
Pilegr. Türken.

Speicher R. 6, Schr. 79

Perupe

D. 31a

Druckmatrize "für Kopftücher." Holz.

Länge 9 cm.

78

Mazedonien,  
Kumanowo,  
Türken.

Ind. Saal, W. Schr. 32

Druckstempel

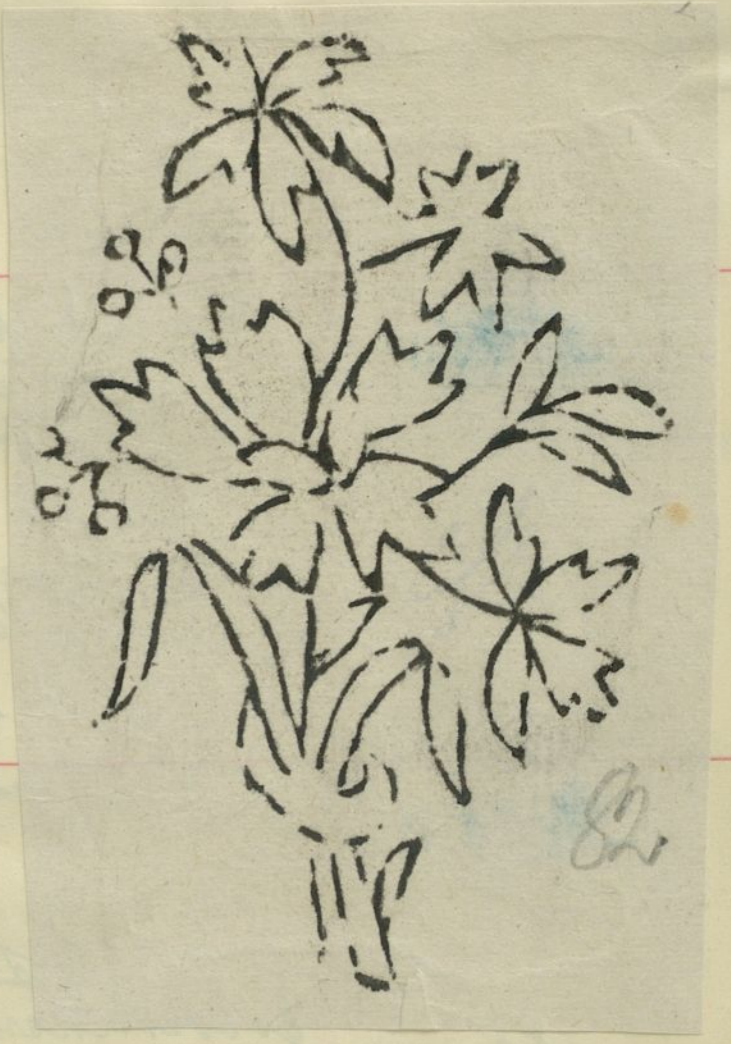
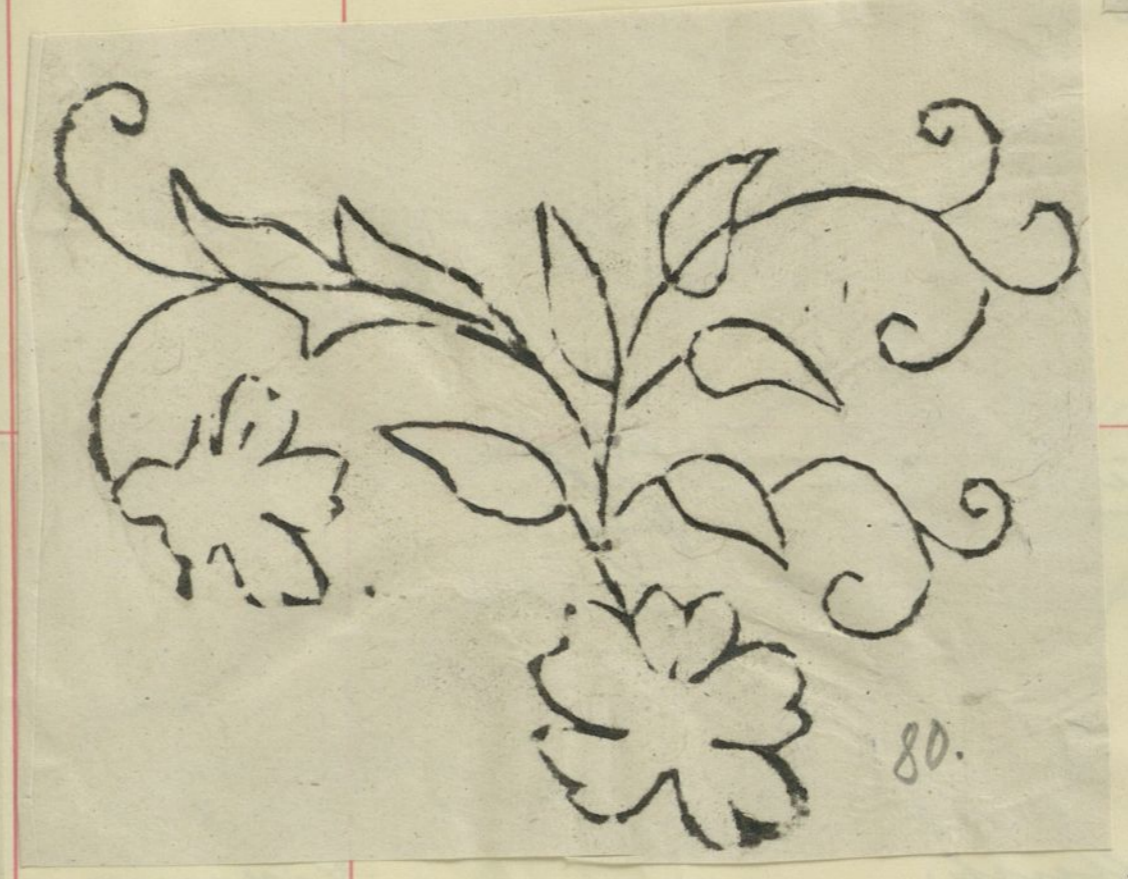

D. 31a

Fesgl. Breite 6, Höhe 5 1/2 cm.

79

Wada

79 79



D. 31a

Fesgl. Länge 10, Höhe 3 1/2 cm.

80

Ind. Saal, W. Schr. 32

79 79



D. 31a

Fesgl. Länge 12, Höhe 3 cm.

81

Wada

79 79

79

79

18-31-

D. 31a

Druckmatrize für Kopfbuch: Holz.  
Länge 10, Höhe 5 cm.

82

Ind. Saal, W. Loh. 32

Negertonien,  
Kumanovo,  
Türken.

Druckstempel

D. 31a

Fesgl., Länge 10, Höhe 5 cm.

83

Abdr.

90 90

12

D. 31a

Frauenkostüm, bestehend aus

- a) Hemd,
- b) Hose,
- c) Jacke,
- d) Schärpe
- e) einem Paar Strümpfen,
- f) " " Holzschuhen,
- g) " " Kopfbuch,
- h) Halschmuck.

Negertonien,  
Utschub,  
Zigunier

Speicher R. 6  
Schr. 7 7.

84

a-h

Frauenkostüm

D. 31a

Frauenjacke aus violetterem Samt. Reich mit  
Goldstickerei u. Pressen verziert.

85

Negerton,  
Kalkan deler  
Türken.

Frauenjacke

D. 31a

Frauenweste aus violetterem Samt. Mit Goldstickerei  
u. Pressen. Ordinäres Kattunfutter.

86

90 90 90

Frauenweste

18-32-1/62.

Geschenk des Herrn Hauptmann Oskar Niedermayer  
München

Kambodscha

Die Stücke wurden 1918 von Chateau Porcien (nordwestl. Reithel)  
mitgebracht. Der Besitzer war franzö. Ministerresident in Cambodge  
(1. Januar 1919).

Erh. 10. XII. 1918

s. Akt Niedermayer

Schrank 28

Asien-M

Zettelab. gem. (weder noch eingeleitet)

Zettel in Korrespondenz in Geogr. Kat. Kambodja

Sp. R. III Abt. im 1. u. 2. Auf  
Schr. 2

Junge Hg. zurück am 23. II. 20 an die Restitutions-  
stelle f. Frauengüter etc. Blatt 44.

1. Schreiben des Reichskommiss. v. 25. 11. 19  
Nr. 2434

197

18-32

1

Flöte aus Bambus, schwarz mit hellen Ringen, unten weisser Beinfortsatz. Mundstück fehlt. Eingraviertes Blumenstück, weiss, grün u. rot ausgefüllt. Zwei Schriftzeichen.  
Länge 62 cm.

Kambodscha.

Flöte

2

Opiumpfeife, aus Bambus. Beim Mundstück, Beschlag für den Herd aus einer Zinnlegierung, am andern Ende fehlt das Beinplättchen, die Röhre ist mit chines. Zeitungspapier vorstopft. Wurmtichtig.  
Länge 58 cm. Vor dem Beschlag aufgestecktes Zierstück.

Kambodscha.

Opiumpfeife

3

Opiumpfeife, Typ wie 18-32-2, aber unvollständig, d. h. der Beschlag für den Herd fehlt. In beiden Enden Beinplättchen.  
Länge 59 cm.

Kambodscha.

32

4

Geldwaage, (chines.) Waagbalken aus Bein, Skala eingebaute u. schwarz ausgefüllte Punkte. Waagschale aus Messing, sehr stark patiniert; drei Schnüre mit rotem Quastchen z. Halten. An den Schnüren der Waagschale befindet sich noch ein Haken aus Messing.  
Länge des Waagbalkens 31 cm.

Kambodscha

Geldwaage

5

Stempel, aus Bein, mit zwei Feldern Text (Preste roter Stempelfarbe). Oben rechteckiger Ausschnitt, wohl für Griff.  
Länge 5 cm, Breite  $2\frac{1}{2}$  cm, Höhe 1,4 cm.

Kambodscha

Stempel

6

Stempel, aus Bein, von abgestumpfter Pyramidenform oben die Silbe shang eingeschnitten. (Preste roter Stempelfarbe)  
Höhe 3,3 cm, grösste Breite  $2\frac{1}{4}$  cm.



32

198

18-32

y

Stempel, aus Bein, Form wie 18-32-6, oben die Silbe shang.

Höhe 2,8 cm.

Kambodscha.

Stempel

8

Stempel, aus Bein, oval. Reste roter Stempelfarbe. Oben die Silbe shang.

Höhe 2,6 cm, Breite 1,2 cm.

Kambodscha.

12

9

Stempel, aus schwarzem Horn. Oben die Silbe shang.

Höhe 3,3 cm.

Kambodscha.

12

10

Stempel, aus Holz; abgestumpfte Pyramidenform; Reste roter Stempelfarbe. Oben die Silbe shang.

Länge 2,9 cm.

Kambodscha.

12

11

Stempel, aus Holz; Form wie 18-32-10, oben die Silbe shang.

Höhe 1,4 cm.

Kambodscha.

12

12

Stempel, aus Holz; Form wie 18-32-10. Oben die Silbe shang.

Höhe 1,4 cm.

Kambodscha.

12

12

18-32

Stempel, aus Holz; Form wie 18-32-10. Oben mehrere chines. Schriftzeichen oberflächlich eingegrift.

13

Höhe 2,7 cm.

Kambodscha.

Stempel

Stempel, aus gerötetem Holz; Form wie 18-32-10. Oben die Silbe shang.

14

Höhe 3 cm.

Kambodscha.

15

Stempel, aus gerötetem Holz; Form wie 18-32-10. Oben die Silbe shang.

15

Höhe 3 cm.

Kambodscha.

16

Stempel, aus Holz; Form wie 18-32-10. Oben die Silbe shang.

16

Höhe 3 cm.

Kambodscha.

17

Stempel, aus Holz, Form wie 18-32-10, aber nicht so regelmässig. Oben die Silbe shang.

17

Höhe 2,6 cm.

Kambodscha.

18

Stempel, aus Holz, oben ein chines. Schriftzeichen eingeschnitten.

18  
Ja

Höhe 3 cm.

Kambodscha.

18

18-32

Stempel, aus Holz; Form wie 18-32-10; oben die Silbe shang.

Höhe 3,6 cm.

Stempel

Kambodscha.

20

Stempel, aus Holz; Form wie 18-32-10; oben die Silbe shang.

Höhe 3,9 cm.

10

Kambodscha.

21

Stempel, aus gerötetem Holz; Form wie 18-32-10; oben die Silbe shang.

Höhe 3,6 cm.

10

Kambodscha.

22

Stempel, aus Holz; Form wie 18-32-10; oben die Silbe shang.

Höhe 3,9 cm.

10

Kambodscha.

23

Stempel, aus Holz; Form wie 18-32-10; oben die Silbe shang.

Höhe 3,9 cm.

10

Kambodscha.

24

Stempel, aus gerötetem Holz; Form wie 18-32-10; oben die Silbe shang tief eingeschnitten.

Höhe 4,8 cm.

10

Kambodscha.

18-32

Stempel, aus Holz; Form wie 18-32-10, oben die Silbe shang.

25

Höhe 3 cm.

Dazu ein Beutel aus rotem Baumwollstoff, mit vier Zierlaschen, zerschissen und abgenutzt, mit Zug.

Stempel

Kambodscha.

26

Stempel, aus Holz; quadratisch, die Seiten gegen oben zu sich leicht verjüngend. In der Mitte angeschnittener Griff, auf dessen oberster Platte einige chines. Schriftzeichen.

1/2

Seitenlänge 4,4 cm, ganze Höhe 4 cm.

Kambodscha.

27

Stempel, aus gerötetem Holz; vierockige Basis, dreimal abgesetzter Griff, auf dessen oberster Platte die Silbe shang eingeschnitten.

1/2

Seitenlänge 4,5 cm, Höhe 5 1/2 cm

Kambodscha.

28

Kästchen, quadratisch, aus Messing, mit abhebbarem Deckel. Inhalt: Rosshaarpulver mit abblätternder schwarzer, eingetrockneter Tusche überzogen. Farbkissen?

Behälter

Seitenlänge 2,6 cm, ganze Höhe 4 cm.

Kambodscha

29

Muscheltrumpete, bestehend aus einer Schnockenmuschel, die an der Seite ein Beinmündstück mit Bambusmembran angeklebt hat.

Muscheltrumpete

Im. der Schnecke 5 cm.

Kambodscha.

30

Muscheltrumpete, wie 18-32-29, doch fehlt hier das Mundstück. In der Öffnung ist an einer Stelle eine kleine Messingöse durchgesteckt, deren Enden umgebogen sind und in der sich noch ein kleiner Messingring befindet. (Wohl zum Anhängen)

1/2

Im. 6 1/2 cm.

Kambodscha.

202

18-32

31

Bambusbüchsen, mit Deckel, der mit der Büchse durch eine durchgezogene violette Baumwollschnur verbunden ist. Büchse und Deckel mit eingeriffen Linien verziert. Inhalt: kupferne Zündkapseln, als Stapselchines Feuertempelpapier. Ganze Höhe  $5\frac{1}{2}$  cm.

Bambusbüchse

Kambodscha.

32

Büchsen, aus Holz, in Flaschenform. Der Hals besteht aus auf das Holz aufgeleimtem Messing, ebenso der aufgestülpte Deckel. Um den Fuss der Büchse ist eine Baumwollschnur gewunden, die durch je zwei Osen des Halses und des Deckels läuft. Enthält schwarzes Pulver (Bleiglanzstaub?).

Büchse

Kambodscha.

33

Fläschchen, bestehend aus einer kleinen Kalchasse (?), Boden und Halsrand mit Metall beschlagen. Gefäss mit Deckel durch baumwollene Schnur verbunden.

33

Kambodscha.

34

Hellebarde, der Holzschaft dicht unter der langen Kupfertülle abgeschnitten (da genietet), Zwinge mit 5 starken Messingringen, zwischen den 2 untersten ein aus eingepunzten Punkten bestehendes Geschen. Ganze Länge 73 cm.

Hellebarde

Kambodscha.

35

Hellebarde, Klinge auf beiden Seiten mit Blutrinnen und eingravierten Verzierungen: Drache, Glückswolken, Blumenstücke etc. Zwinge, Tülle, Stichblatt aus Messing. Holzschaft dicht unter der Tülle abgeschnitten. Länge 85 cm.

35

Kambodscha.

36

Hellebarde, Klinge mit breiten Blutrinnen auf beiden Seiten. Die Messingtülle erweitert sich zu einem Tierrachen, in den die Klinge mündet. Holzschaft dicht unter der Tülle abgeschnitten und beschädigt. Ganze Länge 1 m.

36

36

Kambodscha.

203

18-32

Hellebarde, Eisenklinge mit sehr starkem Rücken. Lange eiserner Tülle mit geschmiedeten vorstehenden Ringen; unter der Tülle um den Holzschaft noch ein einzelner eiserner Ring. Unter diesem ist der Holzschaft abgeschnitten.  
Länge 80 cm.

Kambodscha.

Hellebarde

37

Hellebarde, Typ wie 18-32-37.  
43 cm lang.

38

Kambodscha.

39

Hellebarde, Typ wie 18-32-35; auf der Klinge zwei Drachen eingraviert.

39

Kambodscha.

40

Hellebarde, Klinge mit starker Mittelrippe und einem geflammten Fortsatz am Rücken. Eisenzwinde. Holzschaft (abgeschnitten) mit 3 Messingbändern.  
Ganze Länge 65 cm.

40

Kambodscha.

41

Hellebarde, der Klingerrücken läuft in einem Fortsatz aus. Tülle aus Messing, der abgeschnittene Schaft trägt 3 Messingbänder.  
Ganze Länge 47 cm.

41

Kambodscha.

42

Speer, Blatt mit starker Mittelrippe, lange Eisentülle, Bambusschaft knapp unter dieser abgeschnitten. Zwischen Blatt und Tülle ein starker Eisenring.  
Ganze Länge 29 cm.

42

Speer

Speer

204

18-32

Futteral, sackartig, aus bewalter Wachsleinwand.  
Ganze Länge 89 cm.

43

Futteral

Kambodscha.

44

Steinschlosspistole, Schaft aus Holz, eiserner Lauf, Messing-  
beschläge, Stein am Schloss fehlt, ebenso der Ladestock. Am  
Kolbenbeschlag eine starke Eisenöse. Am Abzugsbügel eine  
Marke eingeschlagen. (16?)

Kambodscha.

Steinschlosspistole

45/6

2 Zierbretter durchbrochen geschnitten, Blumenstücke, im Mittel-  
feld, die mit Goldlack und Goldfarbe verziert sind.  
82 x 32 cm.

Kambodscha.

Zierbrett

47

Rollbild, mit Wasserfarben auf Leinwand gemalt. Darstellung  
von Budelhas Versuchung durch Nana.  
155 x 90 cm. Arbeit des 19. Jahrhunderts.

Rollbild

Mot. Nr. 2012 1918

Kambodscha

48

Fahne, chines., roter Baumwollstoff, mit chines. Schriftzei-  
chen in Grün, Blau und grüner Rand, Holzstab mit  
Eisenspitze.  
Länge d. Stabes 103 cm

Kambodscha.

Fahne

49

Doppelschwanz, dunkelblau, weiss und rot. Bambus-  
stock mit Eisenspitze.  
Länge 95 cm.

Kambodscha.

Schwanz

205

18-32

Doppschwimpel, Typ wie 18-32-49.

50

Kambodscha.

Wimpel

Fahne, wimpelartig, rot, weiss, blau und schwarz. 4m innersten roten Feld 4 eingestickte chines. Zeichen. Vor äusserste weisse Rand ornamental mit schwarzem Stoff bewährt. Länge ca. 2 m.

51

Kambodscha.

Fahne

Fahne, quadratisch, aus Baumwollstoff. Ränder blau, weiss und schwarz. Um den äussersten Rand schwarze Stoffjacken. Längs dem Schlauch ornamental mit Stoff bewährt. Seitenlänge 130 cm.

52

Kambodscha.

Fahne

Armbrust, unvollständig. Höhe 92 cm.

53

Kambodscha.

Armbrust

Kugelbogen, aus Rohr. Um die Griffstelle ein durch Messingbänder zusammengehaltenes Stück Holz als Verstärkung. Hornschäler für die Kugel. Dazu eine gewöhnliche Sehne aus gedrehten Pflanzenfasern. Höhe in der Sehne 132 cm

54

Kambodscha.

Kugelbogen

Befehlspeil, Schaft aus Holz; rohe Eisenspitze. Doppelte Gefiederung, gekerbt. In der Mitte gelbe Seidenfahne mit chines. Schriftzeichen. Schaft schwarz, bezw. rot angestrichen. Länge 104½ cm.

55

Kambodscha.

Speil

Befehlspeil

18-32

Gong, aus Messingbrance. In der Mitte ein Buckel.  
Dm 62 cm.

56

Gong

Kamboadscha.

Kupferplatte, mit angelegten Verzierungen in Silber  
& Messingblech, sowie in Schwarz. Rand aus Eisenblech  
mit einem Werkzeug aus ornamental geschnittenem und  
gepunztem Messing. An der Innenseite ein aufgelöteter  
Blechreif, wohl sekundär.

57

Zweck

Höhe des Randes 4,5 cm, Dm 55 cm.

Kamboadscha.

58/9

2 Floretts, 4 kantige Klinge, signiert; France V. Eiserne  
Nichtblatt, Griff: Leder mit Drahtumwicklung. Eiserner  
(französischer) Knauf. In der Spitze ein Schuh aus Gummi.  
Länge 120 cm.

Europäisch.

Nicht in. Kat.

Mitgebracht aus Kamboadscha.

60/1

2 Floretts, 4 kantige Klinge, signiert; Solingen. Nichtblatt aus  
2 Eisenringen. Griff mit Schnur umwickelt. Messing-  
zwinde. Am Eisenknauf.  
Höhe 106 cm

Europäisch.

Mitgebracht aus Kamboadscha.

72

Holzmesser,  
40 cm lang.

62

Holl. Europ.

Mitgebracht aus Kamboadscha.

Zweck.

